

แนวทางการดำเนินงาน โครงการศูนย์ศึกษาพระพุทธศาสนาวันอาทิตย์ ปีงบประมาณ ๒๕๕๔



กรมการศาสนา กระทรวงวัฒนธรรม
www.dra.go.th



แนวทางการดำเนินงาน
โครงการศูนย์ศึกษาพระพุทธศาสนาวันอาทิตย์
ปีงบประมาณ ๒๕๕๔



กรมการศาสนา
กระทรวงวัฒนธรรม

www.dra.go.th



แนวทางการดำเนินงานโครงการศูนย์ศึกษาพระพุทธศาสนาวันอาทิตย์ ปีงบประมาณ ๒๕๕๔

ผู้จัดพิมพ์ กรมการศาสนา กระทรวงวัฒนธรรม
ปีที่พิมพ์ พ.ศ. ๒๕๕๔
จำนวนพิมพ์ ๔,๐๐๐ เล่ม
ISBN 978-974-9536-45-2

ที่ปรึกษา

๑. นายสวด แดงเอียด อธิบดีกรมการศาสนา
๒. นายจรูญ นราคร รองอธิบดีกรมการศาสนา
๓. ผู้อำนวยการสำนักพัฒนาคุณธรรมจริยธรรม
๔. ผู้อำนวยการกองศาสนูปถัมภ์
๕. เลขาธิการกรมการศาสนา

รวบรวม/เรียบเรียง/งานวิชาการ

๑. นางสาวพิไล จิรไกรศิริ นักวิเคราะห์นโยบายและแผนชำนาญการพิเศษ
๒. นางศรีนวล ลักกิตโร นักวิชาการศาสนาชำนาญการพิเศษ

คณะทำงาน

๑. นายสำรวย นักการเรียน นักวิชาการศาสนาชำนาญการ
๒. นางสาววิภารัตน์ กอพยัคฆินทร์ นักวิชาการศาสนาชำนาญการ
๓. นางสาวอมรา ไหมพิมพ์ นักวิชาการศาสนาชำนาญการ
๔. นายชนะกิจ คชชี นักวิชาการศาสนาชำนาญการ
๕. นางสาวกชกรณ์ อมรรัตน์ นักวิชาการศาสนาปฏิบัติการ
๖. นายชนพล พรหมสูงษ์ นักวิชาการศาสนาปฏิบัติการ
๗. นายยอดชาย แสงศิริ เจ้าหน้าที่ปฏิบัติงานด้านศาสนา
๘. นายผลุดงค์ กะรัตน์ เจ้าหน้าที่ปฏิบัติงานด้านศาสนา
๙. นายณรงค์ยุทธ ยี่มนอก เจ้าหน้าที่ปฏิบัติงานด้านศาสนา
๑๐. นางสาวสุพิน มาไกล เจ้าหน้าที่ปฏิบัติงานด้านศาสนา
๑๑. นายเอกสิทธิ์ คล้ายแดง เจ้าหน้าที่ปฏิบัติงานด้านศาสนา
๑๒. นายบัณฑิต ศิริรัมย์ เจ้าหน้าที่งานธุรการชำนาญงาน
๑๓. นางสาวนันทิยา आयวัฒน์นะ เจ้าหน้าที่บันทึกข้อมูล
๑๔. นางสาวนภัสวรรณ เกตุร้อย เจ้าหน้าที่บันทึกข้อมูล
๑๕. นายอนันต์ตชาติ สุทธการ เจ้าหน้าที่บันทึกข้อมูล

พิมพ์ที่ : โรงพิมพ์ชุมนุมสหกรณ์การเกษตรแห่งประเทศไทย จำกัด
๗๙ ถนนงามวงศ์วาน แขวงลาดยาว เขตจตุจักร กรุงเทพมหานคร ๑๐๙๐๐
โทร. ๐-๒๕๖๑-๔๕๖๗ โทรสาร ๐-๒๕๖๑-๕๑๐๑
นายโชคดี ออสุวรรณ ผู้พิมพ์ผู้โฆษณา พ.ศ. ๒๕๕๔

อนุโมทนาภาคา

การศึกษาและการปฏิบัติตามหลักพระพุทธศาสนา

การศึกษาและการปฏิบัติธรรมแห่งองค์สมเด็จพระสัมมาสัมพุทธเจ้า เฉพาะในประเทศไทย มีหลายรูปแบบ เช่น การฟังพระธรรมเทศนาในวันธรรมสวนะ โรงเรียนพุทธศาสนาวินอาทิตย ศูนย์ศึกษาพระพุทธศาสนาวินอาทิตย เป็นต้น เป็นการมุ่งหมายส่งเสริมคุณธรรม จริยธรรม แก่ประชาชนทุกวัยตั้งแต่เด็ก เยาวชน จนถึงผู้สูงอายุ และได้ปฏิบัติกันมาโดยลำดับ เป็นเหตุให้สังคมไทย อยู่กันอย่างชาวพุทธ เป็นการชะลอความรุนแรงในทางเสื่อมของสังคม ถ้าจะพิจารณาโดยเหตุผล ก็ให้เห็นความจริงในเรื่องนี้

ดังนั้น การที่กรมการศาสนาได้กำหนดให้โครงการศูนย์ศึกษาพระพุทธศาสนาวินอาทิตย เป็นโครงการสำคัญของรัฐบาล ที่สนองนโยบายด้านสังคม เรื่อง “คุณธรรมนำความรู้” เป็นการเร่งรัด ทั้งภาครัฐและภาคอื่น ๆ อันจะเป็นเหตุให้ประชาชนที่เป็นข้าราชการ พลเรือน ทหาร ตำรวจ นักเศรษฐกิจ นักคิด นักวิชาการ ได้ยึดหลัก “คุณธรรมนำความรู้” ซึ่งจะเป็นการส่งเสริมสนับสนุนคุณธรรม จริยธรรมของเด็ก เยาวชน ให้มีประสิทธิผลตามโครงการ

จึงขออนุโมทนาสาธุการอย่างยิ่ง ไว้ ณ โอกาสนี้ด้วย

สมเด็จพระเทพรัตนราชสุดาฯ

(สมเด็จพระเทพฯ)

ประธานคณะผู้ปฏิบัติหน้าที่สมเด็จพระสังฆราช

วัดสระเกศ

คำนำ

กรมการศาสนา กระทรวงวัฒนธรรม ได้มีนโยบายส่งเสริมสนับสนุนศูนย์ศึกษาพระพุทธศาสนาวันอาทิตย์มาโดยตลอด เพราะได้พิจารณาเห็นว่า เป็นแหล่งศึกษาเรียนรู้และบ่มเพาะคุณธรรมจริยธรรมของเด็กและเยาวชนบนผืนแผ่นดินไทย นอกจากนี้ ยังเป็นศูนย์กลางในการจัดกิจกรรมทางพระพุทธศาสนาของชุมชนอีกด้วย

ในการดำเนินงานของศูนย์ศึกษาพระพุทธศาสนาวันอาทิตย์ทั่วประเทศ จำเป็นต้องมีคู่มือแนวทางในการดำเนินงาน กรมการศาสนาจึงได้จัดพิมพ์หนังสือแนวทางการดำเนินงานโครงการศูนย์ศึกษาพระพุทธศาสนาวันอาทิตย์ขึ้น เพื่ออำนวยความสะดวกและใช้เป็นคู่มือสำหรับผู้ปฏิบัติงานและผู้ที่เกี่ยวข้องในการดำเนินงานศูนย์ศึกษาพระพุทธศาสนาวันอาทิตย์ เนื้อหาสาระของหนังสือเล่มนี้ ประกอบด้วย (๑) บทบาทของศูนย์ศึกษาพระพุทธศาสนาวันอาทิตย์ในสังคมไทย (๒) การดำเนินงานของศูนย์ศึกษาพระพุทธศาสนาวันอาทิตย์ (๓) แนวทางการจัดกิจกรรมพัฒนาผู้เรียนศูนย์ศึกษาพระพุทธศาสนาวันอาทิตย์ (๔) มาตรฐานศูนย์ศึกษาพระพุทธศาสนาวันอาทิตย์

กรมการศาสนา หวังเป็นอย่างยิ่งว่า หนังสือแนวทางการดำเนินงานโครงการศูนย์ศึกษาพระพุทธศาสนาวันอาทิตย์ เล่มนี้ จักเป็นประโยชน์ในการดำเนินงานสำหรับผู้ปฏิบัติงานศูนย์ศึกษาพระพุทธศาสนาวันอาทิตย์ได้เป็นอย่างดี

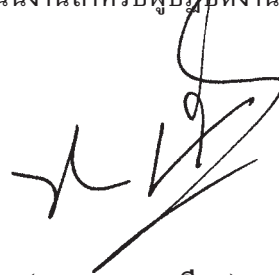

(นายสด แดงเอียด)
อธิบดีกรมการศาสนา

สารบัญ

	หน้า
คำนำ	
ตอนที่ ๑ บทบาทของศูนย์ศึกษาพระพุทธศาสนาวันอาทิตย์ในสังคมไทย	๑
- จากอดีตสู่ปัจจุบันของศูนย์ศึกษาพระพุทธศาสนาวันอาทิตย์	๑
- บทบาทของศูนย์ศึกษาพระพุทธศาสนาวันอาทิตย์ในวันนี้	๑
- การบริหารจัดการศูนย์ศึกษาพระพุทธศาสนาวันอาทิตย์โดยภาคคณะสงฆ์	๒
- บทบาทศูนย์ศึกษาพระพุทธศาสนาวันอาทิตย์ที่มีอยู่ในชุมชนของสังคมไทย	๓
- คุณค่าของศูนย์ศึกษาพระพุทธศาสนาวันอาทิตย์	๔
- ประโยชน์ที่ชุมชนได้รับจากศูนย์ศึกษาพระพุทธศาสนาวันอาทิตย์	๖
ตอนที่ ๒ การดำเนินงานของศูนย์ศึกษาพระพุทธศาสนาวันอาทิตย์	๙
- บทบาทหน้าที่ของศูนย์ศึกษาพระพุทธศาสนาวันอาทิตย์	๙
- แนวทางการดำเนินงานศูนย์ศึกษาพระพุทธศาสนาวันอาทิตย์	๑๐
- ขั้นตอนการดำเนินงาน	๑๓
- ภารกิจที่เกี่ยวข้องกับการดำเนินงานโครงการศูนย์ศึกษาพระพุทธศาสนาวันอาทิตย์	๒๐
ตอนที่ ๓ แนวทางการจัดกิจกรรมพัฒนาผู้เรียนศูนย์ศึกษาพระพุทธศาสนาวันอาทิตย์	๓๔
- แผนปฏิบัติการประจำปี	๓๕
- กิจกรรมที่ดำเนินงานในศูนย์ศึกษาพระพุทธศาสนาวันอาทิตย์	๓๕
- กิจกรรมส่งเสริมพระพุทธศาสนาจัดในศูนย์ศึกษาพระพุทธศาสนาวันอาทิตย์ ประจำปี	๓๕
- สรุปกิจกรรมทางพระพุทธศาสนาส่งเสริมการนำหลักธรรมคำสอนมาปรับใช้ในวิถีชีวิต	๓๙
- งาน/โครงการของกรมการศาสนาที่สามารถดำเนินการในศูนย์ศึกษา พระพุทธศาสนาวันอาทิตย์	๓๙
การดำเนินงานโครงการเข้าวัดปฏิบัติธรรมวันอาทิตย์เฉลิมพระเกียรติพระบาทสมเด็จพระเจ้าอยู่หัว เนื่องในโอกาสพระราชพิธีมหามงคลเฉลิมพระชนมพรรษา ๗ รอบ ๕ ธันวาคม ๒๕๕๔	๔๐
- ความสำคัญและเหตุผล	๔๐
- วัตถุประสงค์	๔๐
- หน่วยงานที่มีส่วนร่วม	๔๑
- ประโยชน์ที่ได้รับ	๔๑
- แนวคิดในการดำเนินงาน	๔๒
- การเตรียมเปิดวัดวันอาทิตย์	๔๓

สารบัญ (ต่อ)

	หน้า
- บทบาทของวัดทั่วประเทศที่เข้าร่วมโครงการฯ	๔๖
- ตัวอย่างป้ายประชาสัมพันธ์ติดตั้งบริเวณหน้าวัด	๔๗
ตอนที่ ๔ มาตรฐานศูนย์ศึกษาพระพุทธศาสนาวันอาทิตย์	๔๘
- มาตรฐานศูนย์ศึกษาพระพุทธศาสนาวันอาทิตย์	๔๘
- การกำหนดเกณฑ์มาตรฐานศูนย์ศึกษาพระพุทธศาสนาวันอาทิตย์	๕๐
- แนวทางและขั้นตอนการดำเนินงานตามมาตรฐาน	๕๒
ภาคผนวก	๖๑

ตอนที่ ๑

บทบาทของศูนย์ศึกษาพระพุทธศาสนาวันอาทิตย์ในสังคมไทย

จากอดีตสู่ปัจจุบันของศูนย์ศึกษาพระพุทธศาสนาวันอาทิตย์

ศูนย์ศึกษาพระพุทธศาสนาวันอาทิตย์ ริเริ่มครั้งแรกในประเทศศรีลังกา ได้ขยายมายังประเทศไทย เมื่อปี พ.ศ. ๒๔๙๖-๒๕๐๐ พระพิมลธรรม (อาจ อาสภมหาเถร) อธิบดีสงฆ์ (เจ้าอาวาส) วัดมหาธาตุยุวราชรังสฤษฎิ์ ในสมัยนั้นได้มีดำริให้จัดตั้ง “โรงเรียนพระพุทธศาสนาวันอาทิตย์” และเปิดทำการสอน เมื่อวันที่ ๑๓ กรกฎาคม ๒๕๐๑ ณ วัดมหาธาตุฯ นับเป็นโรงเรียนพระพุทธศาสนาวันอาทิตย์แห่งแรกในประเทศไทย

กรมการศาสนา ได้ให้การสนับสนุนโรงเรียนพระพุทธศาสนาวันอาทิตย์ครั้งแรกเมื่อปี พ.ศ. ๒๕๒๐ และได้มีการเปลี่ยนชื่อ “โรงเรียน” เป็น “ศูนย์ศึกษา” เพื่อให้มีเอกลักษณ์เป็นการเฉพาะและสอดคล้องกับระเบียบของทางราชการ เมื่อปี พ.ศ. ๒๕๒๓ นับแต่วันนั้นเป็นต้นมาจึงใช้ชื่อ “ศูนย์ศึกษาพระพุทธศาสนาวันอาทิตย์” จนถึงปัจจุบัน และใช้อักษรย่อว่า “ศพอ.” และเพื่อให้การอุปถัมภ์ของกรมการศาสนาเป็นไปอย่างมีระบบ ได้ออกระเบียบกรมการศาสนา ว่าด้วยศูนย์ศึกษาพระพุทธศาสนาวันอาทิตย์ พ.ศ. ๒๕๓๔ เป็นครั้งแรก และได้ประกาศใช้เมื่อวันที่ ๒๓ พฤษภาคม ๒๕๓๔ ทำให้การบริหารงานมีทิศทาง เอกภาพ และประสิทธิภาพมากยิ่งขึ้น ต่อมาเมื่อวันที่ ๓๐ กันยายน ๒๕๔๗ ได้มีการปรับปรุงระเบียบฯ ดังกล่าวเป็นครั้งแรก แต่ยังคงบทบาทของศูนย์ศึกษาพระพุทธศาสนาวันอาทิตย์ไว้เช่นเดิม

จนถึงปี พ.ศ. ๒๕๕๐ กรมการศาสนา กระทรวงวัฒนธรรม ให้ความสำคัญกับโครงการศูนย์ศึกษาพระพุทธศาสนาวันอาทิตย์เป็นโครงการสำคัญ มีการแก้ไขระเบียบกรมการศาสนา ว่าด้วยศูนย์ศึกษาพระพุทธศาสนาวันอาทิตย์ใหม่ และประกาศใช้เมื่อวันที่ ๒๕ มิถุนายน ๒๕๕๐ ให้ศูนย์ศึกษาพระพุทธศาสนาวันอาทิตย์มีบทบาทอันหลากหลาย สามารถเป็นพลังสำคัญที่จะพัฒนาส่งเสริมคุณธรรมจริยธรรมให้กับคนในชุมชนแบบครบวงจร เป็นบทบาทที่กว้างขวาง สามารถรองรับการพัฒนาคุณภาพชีวิตทุกช่วงวัยของประชาชนทุกกลุ่มเป้าหมายในชุมชน เพื่อตอบสนองต่อความต้องการของคนในชุมชนได้อย่างแท้จริง

บทบาทของศูนย์ศึกษาพระพุทธศาสนาวันอาทิตย์ในวันนี้

พัฒนาการของศูนย์ศึกษาพระพุทธศาสนาวันอาทิตย์

พัฒนาการของศูนย์ศึกษาพระพุทธศาสนาวันอาทิตย์ ได้มีการพัฒนาเพื่อให้ศูนย์ศึกษาพระพุทธศาสนาวันอาทิตย์เป็นศูนย์ที่มีศักยภาพและมีมาตรฐานคุณภาพ โดยมีพัฒนาการดังนี้

๑. คณะสงฆ์โดยมหาเถรสมาคมมีบทบาทต่อศูนย์ศึกษาพระพุทธศาสนาวันอาทิตย์เป็นอย่างมากยิ่ง ได้ให้ความสนใจและความสำคัญกับการบริหารจัดการภายในศูนย์ศึกษาพระพุทธศาสนาวันอาทิตย์มากขึ้น



โดยมีการออกเป็นมติมหาเถรสมาคม ที่ ๒๙๙/๒๕๕๐ เรื่องการขยายศูนย์ศึกษาพระพุทธศาสนาวันอาทิตย์ของกรมการศาสนา

๒. ศูนย์हन ศูนย์ภาค และศูนย์จังหวัดดูแลความเรียบร้อยของศูนย์ฯ ทั่วประเทศให้มีประสิทธิภาพ มีเจ้าคณะहन เจ้าคณะภาค เจ้าคณะจังหวัดได้ให้ความเมตตาสนับสนุน

๓. มีการจัดตั้งคณะกรรมการบริหารศูนย์ศึกษาพระพุทธศาสนาวันอาทิตย์เปิดโอกาสให้ประชาชนโดยรอบวัดมีส่วนร่วมในการบริหารจัดการศูนย์ฯ เพื่อตอบสนองคนในชุมชน

๔. มีการถวายความรู้ผู้บริหารศูนย์ศึกษาพระพุทธศาสนาวันอาทิตย์ ๑๘ ภาคคณะสงฆ์ ทั้งส่วนกลางและส่วนภูมิภาคเป็นประจำทุกปี

๕. ผลិតคู่มือการดำเนินงาน และตำราเรียนนักธรรมตรี-โท-เอก และธรรมศึกษาตรี-โท-เอก และคู่มือการจัดกิจกรรมทางพระพุทธศาสนาเพื่อส่งเสริมศีลธรรม คุณธรรมและจริยธรรม สำหรับใช้ประกอบการเรียนการสอนภายในศูนย์ฯ

๖. สร้างระบบฐานข้อมูลศูนย์ศึกษาพระพุทธศาสนาวันอาทิตย์ในเว็บไซต์ของกรมการศาสนา (www.dra.go.th) เพื่อให้สำนักงานวัฒนธรรมจังหวัดได้รายงานข้อมูลที่เป็นปัจจุบัน

๗. มีการจัดทำมาตรฐานคุณภาพศูนย์ศึกษาพระพุทธศาสนาวันอาทิตย์ และทำการประเมินศูนย์ฯ นำร่องจังหวัดละ ๑ แห่ง เพื่อให้เกิดการพัฒนาประสิทธิภาพและประสิทธิผลของการดำเนินงาน และบรรลุตามวัตถุประสงค์ที่วางไว้ โดยส่งเสริมให้ศูนย์ฯ ที่ได้มาตรฐานเป็นแบบอย่าง (Benchmarking) ให้กับศูนย์ฯ อื่น ๆ

๘. ได้รับความร่วมมือจากกระทรวงศึกษาธิการให้การยอมรับในผู้เรียนของศูนย์ศึกษาพระพุทธศาสนาวันอาทิตย์ โดยให้บรรจุผลการเรียนธรรมศึกษาตรี-โท-เอกไว้ในหลักฐานการจบการศึกษาของผู้จบการศึกษาในระดับต่าง ๆ และให้สิทธิพิเศษสำหรับผู้จบธรรมศึกษาตรี-โท-เอกให้มีสิทธิ์ในการได้รับการพิจารณาเข้ารับเข้าเรียนในโรงเรียนต่าง ๆ

๙. มีระบบตรวจติดตามจากหน่วยงานภายนอก เช่น สำนักตรวจราชการ สำนักนายกรัฐมนตรีกดคณะกรรมการตรวจสอบและประเมินผลประจำกระทรวงวัฒนธรรม (ค.ต.ป.วธ.)

การบริหารจัดการศูนย์ศึกษาพระพุทธศาสนาวันอาทิตย์โดยภาคคณะสงฆ์

เนื่องจากการดำเนินงานของศูนย์ศึกษาพระพุทธศาสนาวันอาทิตย์ เป็นงานของการอุทิศเพื่อพระพุทธศาสนา โดยเฉพาะภาคคณะสงฆ์ที่มีความสำคัญอย่างยิ่ง ได้มีความเมตตาจัดให้ศูนย์ศึกษาพระพุทธศาสนาวันอาทิตย์ ได้มีการอบรมแก่เยาวชนและประชาชนที่เข้าวัดศึกษาหลักธรรมคำสอนของพระพุทธศาสนา น้อมนำไปประพฤติปฏิบัติในชีวิตประจำวัน ดำรงตนอยู่ในสังคมด้วยความสงบสุข ภาคคณะสงฆ์จึงมีบทบาทสำคัญที่จะเป็นปัจจัยหนึ่งในความสำเร็จของศูนย์ศึกษาพระพุทธศาสนาวันอาทิตย์

มติมหาเถรสมาคม เรื่อง การขยายศูนย์ศึกษาพระพุทธศาสนาวันอาทิตย์ของกรมการศาสนา ทำให้ศูนย์ศึกษาพระพุทธศาสนาวันอาทิตย์ในปัจจุบันได้ขยายไปยังทุกชุมชนอย่างรวดเร็วด้วยความเมตตาของคณะสงฆ์ ผู้เป็นแกนนำในการบริหารจัดการศูนย์ฯ ในรูปแบบของศูนย์हन ศูนย์ภาค และศูนย์จังหวัด โดยทำหน้าที่เป็นประธาน ให้คำปรึกษา ส่งเสริมสนับสนุน และแก้ไขปัญหาอุปสรรคการดำเนินงานของศูนย์ศึกษาพระพุทธศาสนาวันอาทิตย์ ในเขตรับผิดชอบให้สามารถดำเนินการไปได้ด้วยความเรียบร้อย



โครงสร้างการบริหารงานในศูนย์ศึกษาพระพุทธศาสนาวันอาทิตย์

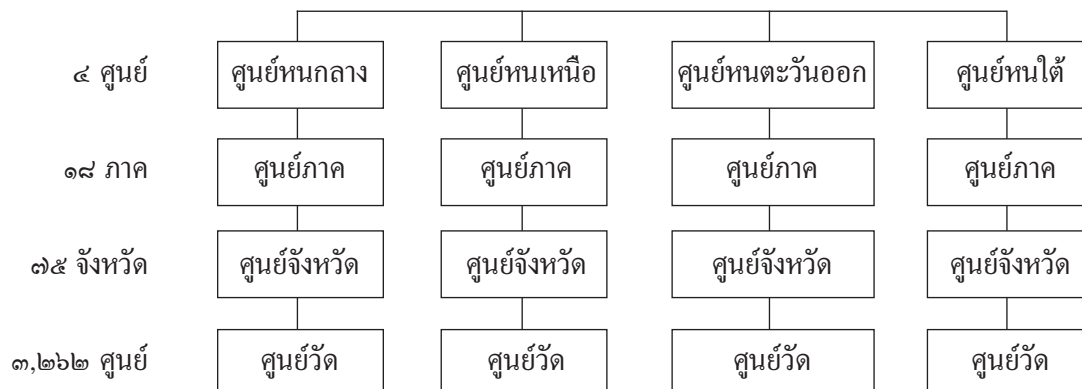

บทบาทศูนย์ศึกษาพระพุทธศาสนาวันอาทิตย์ที่มีอยู่ในชุมชนของสังคมไทย

ปัจจุบันศูนย์ศึกษาพระพุทธศาสนาวันอาทิตย์ มีจำนวน ๓,๒๖๒ ศูนย์ทั่วประเทศ มีบทบาทในชุมชนจนเป็นส่วนหนึ่งของชุมชน เป็นทุนทางสังคมของชาติบ้านเมือง มีบทบาทสำคัญใน ๓ เรื่อง คือ

๑. เป็นศูนย์การเรียนรู้ของชุมชน

๑.๑ ศูนย์ธรรมศึกษา เปิดสอนธรรมศึกษาชั้นตรี ชั้นโท และชั้นเอก โดยมีพระภิกษุที่มีความรู้ความสามารถในการจัดการเรียนการสอนตามหลักสูตรธรรมศึกษาของกรมการศาสนา

๑.๒ ศูนย์สอนเสริมวิชาสามัญ และวิชาเลือกพิเศษตามความสนใจ เปิดสอนเสริมวิชาสามัญเป็นการสอนเสริมพิเศษ เน้นเฉพาะเนื้อหาวิชาที่จำเป็นต้องมีผู้อธิบายหรือให้ความรู้ที่ผู้เรียนไม่สามารถเข้าใจได้ง่ายจากการศึกษาด้วยตนเอง และเป็นวิชาที่เด็กต้องการเรียน เช่น วิชาคณิตศาสตร์ วิทยาศาสตร์ และภาษาต่างประเทศ เป็นต้น เพื่อเป็นการช่วยเหลือเด็กและเยาวชนที่ต้องการหาความรู้เพิ่มเติม โดยไม่ต้องจ่ายค่าเรียนพิเศษ นอกจากนี้เปิดสอนวิชาเลือกพิเศษตามความสนใจของผู้เรียนและตามความเหมาะสมของท้องถิ่น เช่น ดนตรีไทย รำไทย การทำสิ่งประดิษฐ์ การทำดอกไม้ประดิษฐ์ ฯลฯ

๑.๓ ศูนย์การเรียนรู้ทางเทคโนโลยีสารสนเทศ เปิดสอนเกี่ยวกับการใช้เครื่องคอมพิวเตอร์จากห้องคอมพิวเตอร์ในศูนย์ศึกษาพระพุทธศาสนาวันอาทิตย์

๑.๔ ศูนย์การเรียนรู้ด้านภาษา เปิดสอนเกี่ยวกับการใช้ภาษาต่าง ๆ จากห้องสอนภาษา (Sound Lab) ในศูนย์ศึกษาพระพุทธศาสนาวันอาทิตย์

๑.๕ ห้องสมุด ศูนย์การเรียนรู้ทางพระพุทธศาสนา ประวัติศาสตร์ และการอาชีพ เปิดบริการเป็นแหล่งค้นคว้าหาความรู้ตามอัธยาศัย ควบคู่ไปกับการปลูกฝังคุณธรรมจริยธรรมให้แก่เด็ก เยาวชน โดยจัดเป็นห้องสมุดแห่งการเรียนรู้ (Learning Resource Library) ของชุมชน ให้บริการความรู้ทางพระพุทธศาสนา ประวัติศาสตร์ การอาชีพ รวมทั้งความแข็งแรงประชาสัมพันธ์แก่นักท่องเที่ยว และนำเสนอสิ่งที่มีอยู่ในวัด เพื่อให้เด็ก เยาวชน และประชาชนได้รับรู้ข้อมูลและความรู้ที่เป็นจุดเน้นของศูนย์ศึกษาพระพุทธศาสนาวันอาทิตย์ในแต่ละแห่ง อันจะทำให้เกิดมรดกทางปัญญาแก่ผู้เข้าวัด และเป็นการตอบสนองนโยบายของรัฐบาลในเรื่อง “ลานบุญ ลานปัญญา” มีส่วนให้สังคมอยู่เย็นเป็นสุข บนพื้นฐานการมีคุณธรรมร่วมกัน เป็นการพัฒนาคนในทุกระดับเพื่อรองรับการพัฒนาสู่การเป็นสังคมแห่งการเรียนรู้ ภูมิปัญญา และคุณธรรม



๑.๖ พิพิธภัณฑสถานชุมชนเป็นพิพิธภัณฑที่มีชีวิต เป็นที่เก็บรวบรวมสิ่งของวัตถุ เครื่องมืออาชีพ และภูมิปัญญาท้องถิ่น ที่สามารถนำเสนอเรื่องราวทางประวัติศาสตร์ของชุมชน ที่จะเป็นสิ่งยืนยันรักแห่งความเป็นมาของชุมชนได้เป็นอย่างดี รวมทั้งเรื่องราวของโบราณวัตถุล้ำค่า ที่จะบ่งบอกถึงตัวตนของชุมชน ด้วยความภาคภูมิใจ และสืบทอดองค์ความรู้เหล่านี้สู่ลูกหลานต่อไปในอนาคตอันจะทำให้เกิดมรดกทางปัญญาแก่ผู้เข้าชม โดยมีชุมชนเป็นเจ้าของ และคงอยู่ได้ด้วยการสร้างสรรค์จากแรงกาย แรงใจ และพลังความคิดของคนในชุมชนเอง เป็นแหล่งท่องเที่ยวทางโบราณสถานและวัฒนธรรมของชุมชน

๒. เป็นศูนย์กลางจัดกิจกรรมของชุมชน

เป็นศูนย์กลางจัดกิจกรรมของชุมชน มีบทบาทในการจัดกิจกรรมในรูปแบบที่หลากหลาย ส่งเสริมให้เกิดการเรียนรู้ อนุรักษ์ สืบสานวัฒนธรรมไทย ตลอดจนศาสนพิธีที่ทรงคุณค่าให้ดำรงสืบไป เพื่อพัฒนาคุณภาพชีวิตในทุกช่วงวัยของประชาชนให้เป็นคนดี มีปัญญาและมีความสุข

- จัดกิจกรรมทางพระพุทธศาสนาเป็นศูนย์กลางในการเผยแผ่พระพุทธศาสนาของชุมชนเพื่อส่งเสริมพัฒนาคุณธรรมจริยธรรม สร้างภูมิคุ้มกันทางศีลธรรมให้เด็กและเยาวชน รวมทั้งเป็นส่วนหนึ่งของการมีส่วนร่วมในการพัฒนาชุมชน โดยการบูรณาการ (Integration) โครงการอันหลากหลายของกรมการศาสนาเข้าไปในศูนย์แห่งนี้

- จัดกิจกรรมทางวัฒนธรรมเพื่อธำรงไว้ซึ่งขนบธรรมเนียมประเพณีทางวัฒนธรรมที่ดีงามของไทย เช่น ประเพณีสงกรานต์ ประเพณีการบวช ประเพณีหล่อเทียนพรรษา ประเพณีถวายผ้าอาบน้ำฝน ประเพณีประจําถิ่นของชุมชน ฯลฯ

- จัดกิจกรรมทางสังคมและอาสาสมัครในรูปแบบของชมรม โดยจัดตั้งชมรมตามความเหมาะสม ความสนใจ และความพร้อมของชุมชน เป็นชมรมฝึกอาชีพต่าง ๆ ชมรมอาสาบำเพ็ญสาธารณประโยชน์ ซึ่งต้องเกิดจากความร่วมมือร่วมใจและความต้องการของคนในชุมชนเอง

๓. เป็นศูนย์กลางส่งเสริมอาชีพของชุมชน

เปิดบริการเป็นศูนย์ฝึกอาชีพในศูนย์ศึกษาพระพุทธศาสนาวันอาทิตย์ ใช้เป็นที่ฝึกอบรมอาชีพแก่เด็ก เยาวชน และประชาชนในชุมชนที่ต้องการพัฒนาวิชาชีพต่าง ๆ เช่น งานบริการงานช่างต่าง ๆ ช่างตัดผม ช่างเย็บผ้า ช่างปูน ช่างเชื่อม งานผลิตเพื่อธุรกิจการค้า ให้มีความรู้ความสามารถในการผลิตสินค้าหัตถกรรมหรือสินค้าอื่นตามความสนใจออกจำหน่าย สร้างงานสร้างรายได้ให้ทุกคนมีงานทำอย่างทั่วถึง ช่วยยกระดับมาตรฐานความเป็นอยู่ให้สูงขึ้น ช่วยลดปัญหาคนว่างงาน ช่วยให้เศรษฐกิจและสังคมของประเทศดีขึ้น ผ่อนคลายปัญหาอาชญากรรม

คุณค่าของศูนย์ศึกษาพระพุทธศาสนาวันอาทิตย์

๑. ช่วยแก้ไขปัญหาล้าหลังได้อย่างมีประสิทธิภาพเนื่องจากการค้นพบตัวเลขของปัญหาเยาวชนไทยในขณะนี้เกิดวิกฤตคุณธรรมจริยธรรมอย่างมาก และนับวันจะทวีความรุนแรงขึ้น สร้างความยุ่งยากให้แก่สังคมไทย หากไม่ได้รับการเยียวยาแก้ไขในทันที ปัญหาดังกล่าวจะลุกลามขยายไปสู่เยาวชนในวงกว้าง จนยากที่จะแก้ไขอันจะส่งผลกระทบต่อคุณภาพเยาวชนไทยในอนาคต กรมการศาสนาได้สนับสนุนให้การดำเนินการในศูนย์ฯ มีศักยภาพใช้หลักธรรมทางศาสนาเยียวยาจิตใจของเด็กและเยาวชนและมีจำนวน



ที่มากพอ เพื่อให้เป็นศูนย์กลางในการแก้ปัญหาด้านคุณธรรมของเยาวชนและประชาชนในชุมชนที่สัมผัสได้ และสามารถประเมินผลงานที่เป็นรูปธรรมได้

๒. ช่วยสร้างภูมิคุ้มกันที่ดีให้กับเยาวชนและประชาชนทั่วประเทศ โดยให้ศูนย์ฯ เป็นฐานของชุมชนที่มั่นคงและเข้มแข็ง ในการปลูกฝังคุณธรรมจริยธรรมให้กับเด็กและเยาวชนตั้งแต่เยาว์วัย ซึ่งเป็นที่ประจักษ์ได้ และยังเป็นการดำเนินงานที่สอดคล้องกับนโยบายของรัฐบาลชุดปัจจุบัน ที่มุ่งเน้นพัฒนาคนให้เป็นคนดีมีคุณธรรม ยึดหลักปรัชญาเศรษฐกิจพอเพียง

๓. ช่วยขับเคลื่อนนโยบายของรัฐบาลให้บรรลุเป้าหมาย ศูนย์ศึกษาพระพุทธศาสนาวันอาทิตย์สามารถสนองนโยบายของรัฐบาลที่ได้แถลงต่อรัฐสภา เมื่อวันที่ ๒๙ ธันวาคม ๒๕๕๑ โดยการเสริมสร้างบทบาทของสถาบันครอบครัวร่วมกับสถาบันทางศาสนา ในการปลูกฝังค่านิยมและจิตสำนึกที่ดี สร้างกระแสเชิงบวกให้แก่สังคม และเปิดพื้นที่สาธารณะที่ดีให้แก่เด็กและเยาวชน ส่งเสริมให้มีการนำหลักธรรมของศาสนาไปใช้ในการส่งเสริมคุณธรรมจริยธรรม และสร้างแรงจูงใจให้ประชาชนใช้หลักธรรมในการดำรงชีวิตมากขึ้น โดยเฉพาะนโยบายสำคัญของ ฯพณฯ นายอภิสิทธิ์ เวชชาชีวะ นายกรัฐมนตรี ที่มุ่งหวังสร้างพื้นที่ดี และสร้างสรรค์เอาน้ำดีไล่ น้ำเสีย โดยจัดทำโครงการลานบุญลานปัญญา ปรับปรุงสถานที่ของศาสนาต่าง ๆ เช่น วัด ให้เป็นศูนย์กลางการทำกิจกรรมของชุมชน เพื่อกระตุ้นเศรษฐกิจในการทำโครงการขนาดเล็กในชุมชนต่าง ๆ ซึ่งสอดคล้องกับบทบาทและหน้าที่ของศูนย์ศึกษาพระพุทธศาสนาวันอาทิตย์ ที่ต้องการสร้างชุมชนให้เข้มแข็งทั้งด้านจิตใจและด้านเศรษฐกิจ ศูนย์ศึกษาพระพุทธศาสนาวันอาทิตย์ จึงเป็นปัจจัยหลักที่จะช่วยขับเคลื่อนนโยบายของรัฐบาลดังกล่าวสู่การปฏิบัติอย่างเป็นรูปธรรม

๔. ช่วยฟื้นฟูความเข้มแข็งของวัดในอดีตให้กลับคืนสู่สังคม โดยมีความมุ่งหวังที่จะพลิกฟื้นบทบาทของวัดให้เป็นฐานปฏิบัติการ เนื่องจากวัดในอดีตมีบทบาทมากมายที่ค้ำชูสังคมไทยให้ดำรงอยู่อย่างมั่นคง วัดเป็นทุกสิ่งทุกอย่างของชุมชน และมีบทบาทต่อคนในชุมชนนับตั้งแต่เกิดจนกระทั่งตาย กล่าวคือวัดเป็นที่พึ่งทางจิตใจของชาวบ้าน มีพระสงฆ์เป็นผู้นำชาวบ้าน คอยให้คำปรึกษาสั่งสอน วัดยังเป็นที่ประกอบพิธีกรรมต่าง ๆ ที่ผูกพันกับวิถีชีวิตของทุกคนในช่วงเวลาต่าง ๆ ของชีวิต เป็นแหล่งอบรมทางปัญญาให้แก่เด็ก เป็นแหล่งรวมสรรพวิชาความรู้ทั้งมวล เป็นศูนย์รวมศิลปะและวัฒนธรรม เป็นพิพิธภัณฑ์ เป็นรมณีสถาน เป็นที่พักผ่อนหย่อนใจ เป็นที่ให้บริการด้านฌาปนกิจ เป็นสถานที่ชุมนุม พบปะสังสรรค์ จากความสำคัญของวัดในอดีตที่มีมากมายนี้ ทำให้กรมการศาสนา กระทรวงวัฒนธรรม จำเป็นต้องค้นหาและฟื้นฟูสิ่งดี ๆ ในอดีต โดยเฉพาะสิ่งดีในวัดให้คืนกลับมาสู่สังคมไทย โดยพลิกฟื้นบทบาทของวัดที่ดิ่งงามในอดีตที่เหมาะสมและเข้ากับสถานการณ์ของสังคมปัจจุบันให้กลับคืนสู่ชุมชน โดยมีศูนย์ศึกษาพระพุทธศาสนาวันอาทิตย์ ทำหน้าที่ต่าง ๆ เช่น เป็นศูนย์กลางชุมชน เป็นศูนย์จัดกิจกรรมของชุมชน เป็นศูนย์ฝึกอาชีพของชุมชน เป็นศูนย์เก็บรวบรวมมรดกและวัฒนธรรมไทย เป็นเสมือนพิพิธภัณฑ์ของชุมชนที่มีค่าต่อจิตใจ เป็นแหล่งท่องเที่ยวของชุมชน เป็นศูนย์การเรียนรู้ทางพระพุทธศาสนาของชุมชน เพื่อปลูกฝังคุณธรรมจริยธรรมแก่เด็ก เยาวชน และประชาชนทุกกลุ่มอาชีพ ให้เข้าถึงหลักธรรมทางพระพุทธศาสนาและสามารถนำไปใช้ในการพัฒนาคุณภาพชีวิตของตนเองให้ดีขึ้น

๕. ช่วยพัฒนาชุมชนให้เข้มแข็งจากการมีส่วนร่วมของทุกภาคส่วน ศูนย์ศึกษาพระพุทธศาสนาวันอาทิตย์ เป็นศูนย์ที่เปิดโอกาสให้ทุกภาคส่วนของสังคมได้มีส่วนร่วมกำหนดนโยบายในการบริหารจัดการ ศูนย์ศึกษาพระพุทธศาสนาวันอาทิตย์ ร่วมดำเนินกิจกรรม รวมทั้งร่วมตรวจสอบในทุกระดับด้วยคนในชุมชนเอง



เพื่อ “ทำให้คนไทยมีความสุขอย่างยั่งยืน” โดยยึดแผนพัฒนาเศรษฐกิจและสังคมแห่งชาติฉบับที่ ๑๐ (พ.ศ. ๒๕๕๐-๒๕๕๓) เป็นเข็มทิศในการทำงาน ซึ่งรัฐบาลได้วางกรอบทิศทางการพัฒนาประเทศมุ่งสู่ความ “มั่งคั่ง มั่นคง และยั่งยืน” โดยการนำ “ปรัชญาของเศรษฐกิจพอเพียง” มาเป็นแนวทางในการพัฒนาและบริหารประเทศเพื่อให้เกิดการพัฒนาอย่างยั่งยืนและสมดุลในทุกมิติ ทั้งเศรษฐกิจและสังคม บนพื้นฐานการมีส่วนร่วมของทุกภาคส่วนในสังคม เน้นพัฒนาคุณธรรมจริยธรรมและการสร้างจิตสำนึกสาธารณะสู่การเป็นสังคมแห่งปัญญา

๖. ช่วยส่งเสริมให้เกิดการเรียนรู้ด้วยตนเองตามแนวปฏิรูปการศึกษา ศูนย์ศึกษาพระพุทธศาสนาวันอาทิตย์ เป็นศูนย์การเรียนรู้การสอนที่มีหลักสูตรเฉพาะของตนเอง ตามหลักสูตรการศึกษาศูนย์ศึกษาพระพุทธศาสนาวันอาทิตย์ (ศพอ.) ฉบับกรมการศาสนา พ.ศ. ๒๕๕๐ และ ส่งเสริมการใช้เวลาอย่างสร้างสรรค์ให้เรียนรู้ด้วยตนเองอย่างต่อเนื่อง และเป็นหลักสูตรที่มีความยืดหยุ่น สนองความต้องการของผู้เรียน ชุมชน สังคม และประเทศชาติ เพื่อมุ่งหวังต่อยอดและเติมเต็มความเป็นมนุษย์ ซึ่งสอดคล้องกับการปฏิรูปการศึกษา ที่เน้นความหลากหลายในการเรียนการสอน สร้างโอกาส สร้างทางเลือกสำหรับคนหลากหลายกลุ่ม ในทางการศึกษาอย่างเท่าเทียม ตามโอกาสและความสนใจ เพื่อพัฒนาคุณภาพชีวิตและสร้างสรรค์สังคม กับทั้งมีความสอดคล้องกับการศึกษาในระบบโรงเรียนและการจัดการศึกษาของคณะสงฆ์ไทย ที่เน้นพัฒนาผู้เรียนให้เป็นคนดี มีความสุขบนพื้นฐานแห่งหลักธรรมทางพระพุทธศาสนา ให้มีความรู้ในศิลปะวัฒนธรรม ตลอดจนขนบธรรมเนียมประเพณีที่งดงามของไทย ปลุกฝังให้ผู้เรียนมีคุณลักษณะที่พึงประสงค์ และมีความภาคภูมิใจในความเป็นไทย มีความจงรักภักดีต่อสถาบันชาติ ศาสนา และพระมหากษัตริย์ และยึดมั่นในการปกครองตามระบอบประชาธิปไตยอันมีพระมหากษัตริย์ทรงเป็นพระประมุข

๗. ช่วยปรับเปลี่ยนกระบวนทัศน์ของชุมชนให้ทันต่อการเปลี่ยนแปลงในยุคโลกาภิวัตน์ โดยได้มีการปรับบทบาทใหม่ของศูนย์ฯ ให้ทันต่อการเปลี่ยนแปลง มีความทันสมัยและสอดคล้องกับวิถีชีวิตของคนในสังคมไทยในยุคโลกาภิวัตน์ที่ไร้พรมแดน ทุกสิ่งทุกอย่างมีการเปลี่ยนแปลงอย่างรวดเร็ว การปรับเปลี่ยนกระบวนทัศน์ในการทำงานในศูนย์ศึกษาพระพุทธศาสนาวันอาทิตย์ให้ทันต่อการเปลี่ยนแปลง โดยการใช้ IT ในการแสวงหาความรู้จากโลกอินเทอร์เน็ต พร้อมไปกับการสร้างกระแส กระตุ้นเร้าให้ทุกภาคส่วนเกิดความภาคภูมิใจในภูมิปัญญาไทย โดยมีศูนย์ฯ ทำหน้าที่เป็นศูนย์กลางในการพัฒนาชุมชน ทั้งด้านจิตใจและด้านเศรษฐกิจชุมชน ซึ่งจะเป็พลังมหาศาลที่จะขับเคลื่อนเชื่อมโยงกิจกรรมการพัฒนาในทุกมิติสู่ชุมชน สร้างครอบครัวอบอุ่น ชุมชนเข้มแข็ง ประเทศชาติมั่นคง

๘. ช่วยนำทุนทางสังคมมาใช้ให้เกิดประโยชน์อย่างคุ้มค่าและร่วมฟื้นฟูวิถีไทยโดยใช้ศูนย์ศึกษาพระพุทธศาสนาวันอาทิตย์ในวัด ซึ่งเป็นทุนทางสังคมที่มีคุณค่าและเข้มแข็งของไทย มาเป็นฐานในการพัฒนาคุณธรรมจริยธรรมประชาชน มีพระภิกษุสงฆ์ผู้ซึ่งได้รับความเคารพนับถือ เป็นผู้นำในการพัฒนาชุมชน ซึ่งจะช่วยลดช่องว่างระหว่างวัฒนธรรมตะวันตกกับวัฒนธรรมตะวันออกให้มีความสมดุลตามวิถีไทย ศูนย์ศึกษาพระพุทธศาสนาวันอาทิตย์จะเป็นแหล่งฟื้นฟูอารยธรรมของไทยที่เคยรุ่งเรืองในอดีตให้กลับคืนสู่ชุมชนท้องถิ่น เพื่อให้ชุมชนได้รู้จักตัวตนของตนเองมากขึ้น รวมทั้งส่งเสริมให้มีการยึดถือตามหลักทฤษฎีเศรษฐกิจพอเพียงให้เกิดความสมดุลตามวิถีไทย



ประโยชน์ที่ชุมชนได้รับจากศูนย์ศึกษาพระพุทธศาสนาวันอาทิตย์

๑. พัฒนาเด็ก เยาวชนและประชาชนให้มีปัญญาและคุณธรรม

❖ ส่งเสริมให้เด็กเยาวชนและประชาชนได้รับการปลูกฝังและพัฒนาคุณธรรมจริยธรรมจากศูนย์การเรียนรู้ “ธรรมศึกษา”

❖ ช่วยให้เด็ก เยาวชน และประชาชนได้รับการฝึกอบรมเพิ่มพูนความรู้และทักษะในด้านต่าง ๆ อย่างสม่ำเสมอ

❖ เด็กที่จบธรรมศึกษาตามหลักสูตรของกรมการศาสนาจะได้รับสิทธิพิเศษ โดยจะระงับการจบไว้ในหลักฐานการจบการศึกษาของเด็ก นอกจากนี้กระทรวงศึกษาธิการยังได้มีคำสั่งให้สถานศึกษาพิจารณารับเด็กที่จบการศึกษาทางธรรม คือ “ธรรมศึกษา” ตรี โท เอก จากศูนย์ศึกษาพระพุทธศาสนาวันอาทิตย์

❖ ช่วยทำให้เด็ก เยาวชน ผู้เรียนมีความเข้าใจในวิชาที่เรียนในโรงเรียนมากขึ้นจากการสอนเสริม

❖ ส่งเสริมให้เด็กแสวงหาความรู้ด้วยตนเอง ฝึกการทำงานเป็นหมู่ เคารพในสิทธิ และฟังความคิดเห็นของผู้อื่น ส่งเสริมเสรีภาพในการแสดงความคิดเห็น ช่วยให้การถ่ายทอดความรู้มีประสิทธิภาพยิ่งขึ้น

❖ เสริมสร้างให้เกิดการเรียนรู้ในการทำงาน การบริหารจัดการศูนย์ฯ และแก้ไขปัญหาในชุมชน

❖ ก่อเกิดประโยชน์ทางปัญญา คือ สร้างการเรียนรู้ตลอดชีวิตและอนุรักษ์และพัฒนาศักยภาพปัญญาของเด็กและเยาวชน

❖ ก่อเกิดประโยชน์ทางกาย คือ เสริมสร้างสุขภาพทางกาย สนับสนุนบริการสุขภาพสู่ครอบครัว ส่งเสริมด้านโภชนาการ ฯลฯ

❖ ก่อเกิดประโยชน์ทางจิต คือ สนับสนุนความเป็นอิสระ พัฒนาความเชื่อมั่น/ความภูมิใจ

๒. เป็นแหล่งเรียนรู้ของชุมชนที่หลากหลาย

❖ เป็นศูนย์กลางของการพัฒนาคุณธรรมจริยธรรมของประเทศไทย

❖ เป็นศูนย์กลางแลกเปลี่ยนความรู้ความเข้าใจของชุมชนที่จะนำไปสู่การพัฒนาชุมชนอย่างต่อเนื่อง

❖ เป็นแหล่งสืบค้นหาความรู้ได้ตลอดเวลา บริการการเรียนรู้ที่มีผลต่อการเปลี่ยนแปลงชีวิตของคนในชุมชน

❖ เป็นศูนย์การเรียนรู้ทางประวัติศาสตร์และพระพุทธศาสนาของชุมชน และเป็นศูนย์กลางของชุมชนในการจัดกิจกรรมทางพระพุทธศาสนา ให้เด็ก เยาวชน และประชาชนทุกระดับ ได้เข้าวัดเพื่อเรียนรู้พระพุทธศาสนา ประวัติศาสตร์ ศิลปวัฒนธรรม ด้วยตนเองตามอัธยาศัย และสามารถเข้าร่วมกิจกรรมได้หลากหลายตามความสนใจ

❖ เป็นชุมทรัพย์ทางปัญญาและเป็นศูนย์กลางการจัดกิจกรรมการเรียนรู้ในรูปแบบต่าง ๆ เพื่อพัฒนาเด็ก เยาวชน และประชาชนในชุมชน

❖ เป็นการกระจายแหล่งบริการทางการศึกษา ข้อมูลข่าวสารแก่ชุมชนให้ครอบคลุม ทั่วถึงทุกพื้นที่มากยิ่งขึ้น

❖ เป็นศูนย์รวมของการยกระดับการศึกษา เพื่อพัฒนาคุณภาพชีวิต



❖ เป็นแหล่งบริการชุมชนในการจัดกิจกรรมต่าง ๆ ที่สอดคล้องกับความต้องการของประชาชน กลมกลืนกับวิถีชีวิตของชุมชน ทันท่วงทีต่อการเปลี่ยนแปลงในยุคโลกาภิวัตน์ ก่อให้เกิดความเปลี่ยนแปลงในยุคโลกาภิวัตน์ ก่อให้เกิดสังคมการเรียนรู้และการพึ่งพาตนเอง รวมทั้งเสริมสร้างวิถีชีวิตที่เป็นประชาธิปไตย

๓. เป็นฐานพัฒนาเศรษฐกิจชุมชน

❖ สร้างความมั่นใจ เพิ่มศักยภาพและยกระดับฐานะของชุมชนให้มีความเข้มแข็ง สามารถพึ่งพาตนเองได้ โดยการฝึกอาชีพเสริมตามความสนใจ

❖ สร้างมูลค่าเพิ่มให้กับสินค้าที่เป็นมรดกทางวัฒนธรรม ให้มีการพัฒนาต่อยอดให้ตรงตามรสนิยมของตลาด นำไปสู่การพัฒนาที่ยั่งยืนของสินค้าพื้นบ้านไทย

❖ ส่งเสริมและพัฒนาเศรษฐกิจชุมชน พัฒนาอาชีพพื้นบ้านของชุมชนให้มีเอกลักษณ์เฉพาะถิ่น แสวงหาความสนใจร่วมสู่ความเข้มแข็งในอนาคต

❖ ส่งเสริมการรวมกลุ่มอาชีพตามความสนใจ อันเป็นปัจจัยที่ทำให้ชุมชนเข้มแข็งและพึ่งตนเองได้

❖ ส่งเสริมการสร้างอาชีพและรายได้จากภาคบริการพื้นบ้าน เช่น นวดแผนไทย การอบสมุนไพร ให้เป็นกิจกรรมในครอบครัวและชุมชน

๔. เป็นสายใยเชื่อมสัมพันธ์ชุมชน

❖ เสริมสร้างการเรียนรู้ให้แก่ผู้ปกครองและชุมชนที่เข้าร่วมกิจกรรมในศูนย์ศึกษาพระพุทธศาสนาวันอาทิตย์ ทำให้เกิดความสัมพันธ์ที่ดีระหว่างบุคลากรที่เกี่ยวข้องในทุกระดับ

❖ ก่อให้เกิดการประสานความร่วมมือระหว่างวัด บ้าน และโรงเรียน อันจะเป็นแหล่งรวมคนในชุมชน และเป็นแหล่งเรียนรู้ที่เกิดจากพื้นฐานของความร่วมมือของคนในชุมชนเองอย่างแท้จริง เนื่องจากศูนย์ศึกษาพระพุทธศาสนาวันอาทิตย์เป็นของชุมชนที่จัดดำเนินการโดยชุมชน โรงเรียน และวัด

❖ เป็นศูนย์กลางการประสานงานระหว่างภาครัฐและเอกชนในการใช้ทรัพยากรร่วมกันในชุมชน

❖ ก่อให้เกิดความสัมพันธ์อันดีระหว่างคนในชุมชนกับหน่วยราชการต่าง ๆ เช่น กรมการศาสนา กรมส่งเสริมการปกครองท้องถิ่น อบจ. อบต. ทุกแห่ง ได้ให้การสนับสนุนศูนย์ฯ เพื่อทำหน้าที่ในการส่งเสริมคุณธรรมจริยธรรมของท้องถิ่น โดยมีการจัดทำเป็นยุทธศาสตร์ส่งเสริมพัฒนาชุมชนบนพื้นฐานของวัฒนธรรมและศาสนา เพื่อให้ชุมชนท้องถิ่นมีความเข้มแข็ง มีความสามัคคี ยึดมั่นในหลักจริยธรรมคุณธรรมและหลักประชาธิปไตย



ตอนที่ ๒

การดำเนินงานของศูนย์ศึกษาพระพุทธศาสนาวันอาทิตย์

กรมการศาสนาได้กำหนดแนวทางการปรับปรุงกระบวนการบริหารจัดการศูนย์ศึกษาพระพุทธศาสนาวันอาทิตย์ ที่จะสามารถตอบสนองความต้องการของคนในชุมชน โดยจะปรับเปลี่ยนกระบวนการดำเนินงาน/โครงการในรูปแบบของการบูรณาการ (Integration) ปฏิบัติการในลักษณะพื้นที่ และการมีส่วนร่วม มีกิจกรรมส่งเสริมคุณธรรมจริยธรรม โดยมีมติมหาเถรสมาคม ระเบียบ และประกาศกรมการศาสนา ที่เกี่ยวข้องในการปฏิบัติงานอย่างมีประสิทธิภาพ ดังนี้

๑. มติมหาเถรสมาคม เรื่อง การขยายศูนย์ศึกษาพระพุทธศาสนาวันอาทิตย์ของกรมการศาสนา
๒. มติมหาเถรสมาคม เรื่อง รายงานผลการสอบธรรมศึกษาชั้นตรี โท เอก ของนักเรียน นักศึกษา ที่สอบได้บันทึกลงในหลักฐานการศึกษา
๓. ระเบียบกรมการศาสนาว่าด้วยศูนย์ศึกษาพระพุทธศาสนาวันอาทิตย์ พ.ศ. ๒๕๕๐
๔. ประกาศกรมการศาสนา เรื่อง การจัดชั้นเรียนและหลักสูตรการเรียนการสอนของศูนย์ศึกษาพระพุทธศาสนาวันอาทิตย์

บทบาทหน้าที่ของศูนย์ศึกษาพระพุทธศาสนาวันอาทิตย์

ศูนย์ศึกษาพระพุทธศาสนาวันอาทิตย์ เป็นแหล่งพัฒนาคุณธรรมจริยธรรมของชุมชน ด้วยการส่งเสริมสนับสนุนให้เด็ก เยาวชน และประชาชนได้เข้ามาศึกษาพระพุทธศาสนา ซึ่งนับเป็นการพัฒนาคุณภาพชีวิตของคนในชุมชน เป็นแหล่งเรียนรู้ศีลธรรม ศึกษาอบรมปมนิสัย และสร้างจิตสำนึกให้เห็นคุณค่าของพระพุทธศาสนาแต่แรกเริ่ม นับเป็นวิธีการในรูปแบบประเพณีไทยอย่างหนึ่งได้รักษาพระพุทธศาสนาให้ดำรงมั่นคงอยู่ได้ตั้งแต่อดีตจนถึงปัจจุบัน ดังนั้น บทบาทหน้าที่ของศูนย์ศึกษาพระพุทธศาสนาวันอาทิตย์ มีการดำเนินการ ดังนี้

๑. เป็นศูนย์การเรียนรู้ทางพระพุทธศาสนาวันอาทิตย์และปลูกฝังศีลธรรมของชุมชนกลุ่มเป้าหมาย ได้แก่ เด็ก เยาวชน และประชาชนได้เข้าถึงหลักธรรมและวิธีปฏิบัติตามหลักธรรมที่ถูกต้อง

๒. ใช้หลักสูตรธรรมศึกษาชั้นตรี โท เอก โดยเปิดทำการเรียนการสอน ซึ่งแล้วแต่สภาพและความเหมาะสมของแต่ละศูนย์ (ตัวอย่าง) ดังนี้

- ๒.๑ กลุ่มเด็ก เยาวชน เปิดสอนทุกวันเสาร์-อาทิตย์ ในช่วงเช้าหรือช่วงบ่าย ซึ่งเด็กที่สอบผ่านธรรมศึกษาชั้นตรี โท เอก จะได้รับการบันทึกลงในหลักฐานการจบการศึกษาในทุกระดับตามที่กระทรวงศึกษาธิการได้ให้ความเห็นชอบและได้สั่งการให้สถานศึกษาดำเนินการแล้ว

- ๒.๒ กลุ่มประชาชนที่สนใจเข้าเรียน เปิดสอนทุกวันในช่วงเช้าหรือช่วงบ่าย



๓. สอนเสริมในวิชาที่เด็ก เยาวชน และประชาชนให้ความสนใจเป็นพิเศษ ซึ่งจะหลากหลายตามความสนใจของผู้เรียน อาทิ สุขศึกษาและพลศึกษา ทัศนศิลป์ ดนตรีและนาฏศิลป์ สังคมศึกษา ศาสนา และวัฒนธรรม ภาษาไทย คณิตศาสตร์ วิทยาศาสตร์และเทคโนโลยี การงานและอาชีพ ภาษาต่างประเทศ คอมพิวเตอร์ และวิชาบาลีศึกษา โดยจะมีการสอดแทรกเรื่องคุณธรรมจริยธรรม/ความรู้ทางพระพุทธศาสนา ทุกวิชา ทั้งนี้ แล้วแต่ศักยภาพของศูนย์ศึกษาพระพุทธศาสนาวันอาทิตย์

๔. ศูนย์ศึกษาพระพุทธศาสนาวันอาทิตย์จะเปิดทำการสอน โดยรับผู้เรียนไม่จำกัดจำนวน แต่จำกัดจำนวนในห้องเรียนให้เรียนห้องละไม่เกิน ๔๐ คนต่อห้องเรียน เพื่อให้มีคุณภาพในการจัดการเรียนรู้ให้ทุกศูนย์ฯ สามารถให้ความรู้แก่ประชาชนทุกกลุ่มเป้าหมาย

๕. เป็นศูนย์กลางของชุมชนในการจัดกิจกรรมทางพระพุทธศาสนา โดยศูนย์ศึกษาพระพุทธศาสนาวันอาทิตย์มีบทบาทต่อการจัดกิจกรรมทางพระพุทธศาสนาส่งเสริมให้เกิดการเรียนรู้ทางพระพุทธศาสนา อนุรักษ์ สืบสานวัฒนธรรมไทย ตลอดจนศาสนพิธีของชาวพุทธ ซึ่งการจัดกิจกรรมเป็นการส่งเสริมคุณธรรมจริยธรรม เป็นการพัฒนาคุณภาพชีวิตของประชาชนให้เป็นคนดี มีศีลธรรม ผู้เรียนจะเข้าร่วมกิจกรรมและเป็นศูนย์รวมของชุมชนในการจัดกิจกรรมทางพระพุทธศาสนาของชุมชน (ในบทที่ ๔ การจัดกิจกรรมพัฒนาผู้เรียน)

แนวทางการดำเนินงานศูนย์ศึกษาพระพุทธศาสนาวันอาทิตย์

การดำเนินงานศูนย์ศึกษาพระพุทธศาสนาวันอาทิตย์ เป็นงานของผู้อุทิศตนเพื่อพระพุทธศาสนา และเพื่อเด็ก เยาวชน และประชาชน เพราะผู้ดำเนินการนอกจากจะมีความรู้ความสามารถแล้ว ยังจำเป็นต้องมีศรัทธา ความเชื่อ ความมั่นใจ ในสิ่งที่ดีงาม มีจาคะ คือความเสียสละทุก ๆ ด้าน มีกตัญญูกัมมตาฉันทะ คือความมีใจรักที่จะทำในสิ่งนั้น ๆ ให้บรรลุผล มีวิริยะ คือความพยายามที่จะทำ มีจิตตะ คือความสนใจในสิ่งที่จะทำ และมีวิมังสา คือการประเมินผลในสิ่งที่ทำสม่ำเสมอ จึงจะดำเนินการได้ประสบผลสำเร็จ ดังนี้

ประเมินด้านศักยภาพและความพร้อม

ในการจัดตั้งศูนย์ศึกษาพระพุทธศาสนาวันอาทิตย์ จำเป็นต้องมีการประเมินศักยภาพและความพร้อมในด้านต่าง ๆ เพื่อให้ศูนย์ศึกษาพระพุทธศาสนาวันอาทิตย์ที่จัดตั้งขึ้นประสบผลสำเร็จ สามารถดำเนินงานไปได้อย่างมีประสิทธิภาพและต่อเนื่อง

ด้านบุคลากร

- มีผู้บริหารที่มีผลงานเป็นที่ยอมรับของคนในชุมชนและได้รับความศรัทธาจากคนในชุมชนที่พร้อมจะให้ความช่วยเหลือศูนย์ฯ ในด้านต่าง ๆ
- มีครูที่เป็นฆราวาสและพระสงฆ์ในจำนวนที่เพียงพอ และเป็นครูที่มีความสามารถในการจัดการเรียนการสอน โดยมีประสบการณ์ในการจัดการเรียนการสอน มีครูพระสอนศีลธรรมในวัดที่สามารถจะเอื้ออำนวยการสอนธรรมศึกษาให้แก่เด็ก เยาวชน และประชาชนได้



- มีบุคคลผู้มีความมุ่งมั่น ในจำนวนที่มากเพียงพอและพร้อมที่จะเสียสละแรงกายแรงใจมาร่วมกันทำงานโดยไม่เห็นแก่ประโยชน์ส่วนตน

- ในชุมชนมีชาวบ้านอาศัยอยู่รอบ ๆ บริเวณที่จะจัดตั้งศูนย์ศึกษาพระพุทธศาสนาวันอาทิตย์เป็นจำนวนมาก และเห็นความสำคัญของการจัดตั้งศูนย์ศึกษาพระพุทธศาสนาวันอาทิตย์

- มีกลุ่มเป้าหมายมากเพียงพอที่จะจัดตั้งเป็นศูนย์ศึกษาพระพุทธศาสนาวันอาทิตย์

ด้านการมีส่วนร่วมของชุมชน

- ผู้นำชุมชนให้การสนับสนุนและยินดีให้ความร่วมมือในการจัดตั้งศูนย์ศึกษาพระพุทธศาสนาวันอาทิตย์

- คนในชุมชนให้ความสนใจและส่งบุตรหลานมาศึกษาในศูนย์ฯ

- ความสัมพันธ์ระหว่างบ้าน วัด และโรงเรียนเป็นไปด้วยดี

- มีหน่วยงานหรือเครือข่ายที่เข้มแข็งและพร้อมที่จะให้การสนับสนุน เช่น อบจ. อบต. เทศบาลพุทธสมาคมจังหวัด สำนักงานวัฒนธรรมจังหวัด สำนักงานเขตการศึกษาในพื้นที่

- มีชุมชนและโรงเรียนอยู่รอบ ๆ วัด หลายชุมชน และหลายโรงเรียนที่มีศักยภาพและพร้อมที่จะร่วมมือในการบริหารจัดการศูนย์ศึกษาพระพุทธศาสนาวันอาทิตย์

ด้านงบประมาณ

- มีงบประมาณเพียงพอที่จะดำเนินการหรือมีแหล่งที่จะให้การสนับสนุนงบประมาณอย่างต่อเนื่อง เช่น จากมูลนิธิ องค์กร บริษัท ห้างร้าน หรือประชาชนผู้มีจิตศรัทธาที่จะร่วมบริจาคเพื่อสมทบทุนในการบริหารจัดการศูนย์ศึกษาพระพุทธศาสนาวันอาทิตย์



โครงการศูนย์ศึกษาพระพุทธศาสนาวันอาทิตย์ของชุมชน

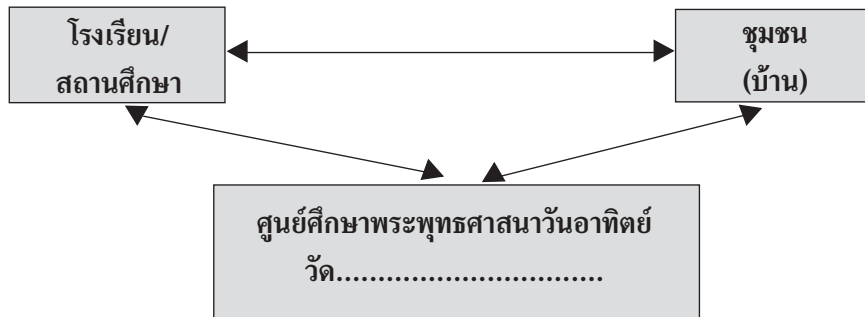

๑. การจัดการเรียนการสอน	๒. จัดเป็นศูนย์กลางของชุมชน ในการจัดกิจกรรมทางพระพุทธศาสนา	๓. เป็นแหล่งเรียนรู้ของชุมชน
<ul style="list-style-type: none"> • ธรรมศึกษาชั้นตรี โท เอก • วิชาเลือก ฯลฯ ตามศักยภาพของศูนย์ 	<ol style="list-style-type: none"> ๑. จัดกิจกรรมวันสำคัญทางพระพุทธศาสนา ๒. จัดกิจกรรมวันสำคัญทางสถาบันพระมหากษัตริย์ ๓. กิจกรรมทางพระพุทธศาสนาอื่น ๆ ที่สามารถเชื่อมโยงชุมชน วัด โรงเรียน 	<ul style="list-style-type: none"> - ห้องสมุดธรรมะ - ศูนย์พิพิธภัณฑ์ชุมชน - ศูนย์สารสนเทศชุมชน ฯลฯ

กลุ่มเป้าหมาย เด็ก เยาวชน และประชาชนทั่วไป

ความคาดหวังของสังคม

- บ้าน วัด โรงเรียนประสานความร่วมมือเกื้อกูลกัน
- ชุมชนเข้มแข็ง เป็นชุมชนคุณธรรม
- ลดปัญหาสังคม
- เสริมสร้างคุณภาพชุมชน
- สังคมอยู่ดีมีสุข ฯลฯ

ครอบครัวอบอุ่น ชุมชนเข้มแข็ง สังคมอยู่เย็นเป็นสุข ประเทศชาติมั่นคง



ขั้นตอนการดำเนินงาน

การจัดตั้งศูนย์ศึกษาพระพุทธศาสนาวันอาทิตย์

การจัดตั้งศูนย์ศึกษาพระพุทธศาสนาวันอาทิตย์นั้น ต้องดำเนินการในนามของวัด มูลนิธิ สมาคม สถานศึกษา หรือหน่วยงานของรัฐ โดยให้ศูนย์ศึกษาพระพุทธศาสนาวันอาทิตย์ที่ได้จัดตั้งขึ้นแล้ว ยื่นคำขอจดทะเบียนไว้ในความอุปถัมภ์ของกรมการศาสนา ตามแบบคำขอจดทะเบียนที่กำหนดไว้

ในการขอจดทะเบียนนั้น สำหรับในกรุงเทพมหานคร ให้ยื่นคำขอจดทะเบียนต่อกรมการศาสนา โดยเสนอผ่านความเห็นชอบของเจ้าคณะแขวง เจ้าคณะเขต และผู้อำนวยการเขต ในส่วนภูมิภาค ให้ยื่นคำขอจดทะเบียนต่อผู้ว่าราชการจังหวัด โดยเสนอผ่านความเห็นชอบของเจ้าคณะตำบล เจ้าคณะอำเภอ นายอำเภอ และเจ้าคณะจังหวัด แล้วส่งไปยังสำนักงานวัฒนธรรมจังหวัด เพื่อดำเนินการพิจารณา รับจดทะเบียนขึ้นเป็นศูนย์การเรียนรู้ศีลธรรมในวัด ในความอุปถัมภ์ของกรมการศาสนาและสนับสนุนด้านงบประมาณในปีต่อไป

แผนภูมิแสดงขั้นตอนกระบวนการดำเนินงานของศูนย์ศึกษาพระพุทธศาสนาวันอาทิตย์

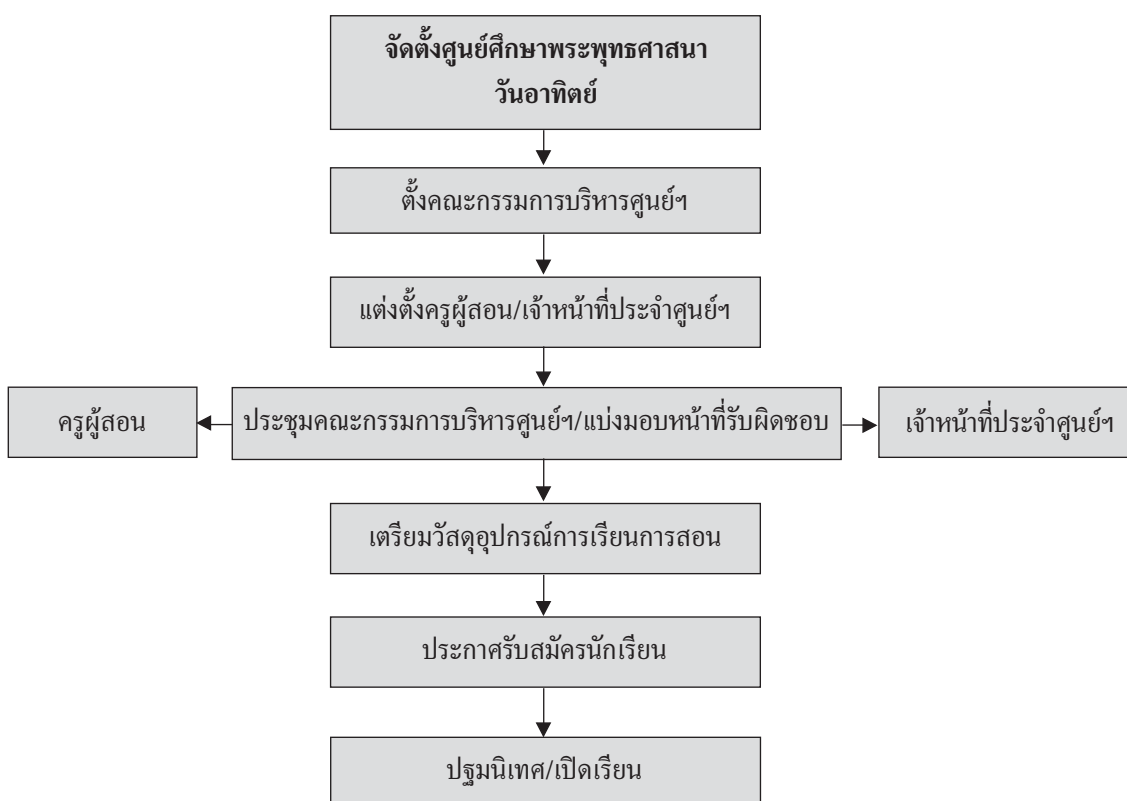

(ตัวอย่าง)

การรับสมัครและการเปิดเรียน

๑. เปิดรับสมัครเรียนภายในเดือนพฤศจิกายน-ธันวาคม
๒. เปิดเรียนครั้งที่ ๑ ภายในวันที่ ๒๐ มกราคม-มีนาคม
๓. ปิดเรียนครั้งที่ ๑ เดือนเมษายน-พฤษภาคม
๔. เปิดเรียนครั้งที่ ๒ เดือนมิถุนายน-พฤศจิกายน
๕. ปิดเรียนครั้งที่ ๒ เดือนธันวาคม

การรับสมัครและเปิดเรียน ได้ปรับให้สอดคล้องกับการสอบธรรมสนามหลวงของคณะสงฆ์ ซึ่งจะสอบประมาณเดือนพฤศจิกายน ซึ่งเน้นหลักสูตรการเรียนการสอนของศูนย์ศึกษาพระพุทธศาสนาวันอาทิตย์ และให้เปิด-ปิดการเรียนการสอนเหมือนสถานศึกษา เพื่อให้การเรียนการสอนสอดคล้องกัน



กระบวนการจัดตั้งเป็นศูนย์ศึกษาพระพุทธศาสนาวันอาทิตย์

๑. การขอจัดตั้งเป็นศูนย์ศึกษาพระพุทธศาสนาวันอาทิตย์ (ส่วนกลาง)

คุณสมบัติ

๑. วัด มูลนิธิ สมาคม สถานศึกษา หรือหน่วยงานของรัฐ
๒. มีคณะกรรมการบริหารศูนย์ศึกษาพระพุทธศาสนาวันอาทิตย์ ประกอบด้วย
 - ผู้อำนวยการศูนย์ฯ เป็นประธาน
 - รองผู้อำนวยการศูนย์ฯ จำนวน ๒ รูป/คน เป็นรองประธาน
 - กรรมการผู้ทรงคุณวุฒิ ไม่น้อยกว่า ๕ รูป/คน เป็นเลขานุการ
๓. มีนักเรียน จำนวนไม่น้อยกว่า ๓๕ คนขึ้นไป
๔. มีครูผู้สอน จำนวน ๑ รูป/คน ต่อนักเรียน ๓๕ คน
๕. มีสถานที่เรียนเหมาะสม เพียงพอกับจำนวนนักเรียน

ขั้นตอนการขอจัดตั้ง

๑. วัด มูลนิธิ สมาคม สถานศึกษา หรือหน่วยงานของรัฐที่จะขอจัดตั้งศูนย์ฯ กรอกรายละเอียดในแบบฟอร์มขอจดทะเบียน (แบบ ศพอ. ๑) ยื่นให้เจ้าคณะแขวงเพื่อขอความเห็นชอบ
๒. เจ้าคณะแขวง พิจารณาให้ความเห็นชอบ และวัด มูลนิธิ ฯลฯ ยื่นต่อเจ้าคณะเขตเพื่อขอความเห็นชอบ
๓. เจ้าคณะเขต พิจารณาให้ความเห็นชอบ และวัด มูลนิธิ ฯลฯ ยื่นต่อเจ้าคณะกรุงเทพมหานครเพื่อขอความเห็นชอบ
๔. เจ้าคณะกรุงเทพมหานครพิจารณาให้ความเห็นชอบ และวัด มูลนิธิ ฯลฯ ส่งแบบฟอร์มขอจดทะเบียน (แบบ ศพอ. ๑) ไปที่กรมการศาสนา
๕. กรมการศาสนารับจดทะเบียนและส่งไปรับรองการจัดตั้งศูนย์ศึกษาพระพุทธศาสนาวันอาทิตย์ให้วัด มูลนิธิ ฯลฯ

แผนภูมิขั้นตอนการจดทะเบียน (ในส่วนกลาง)

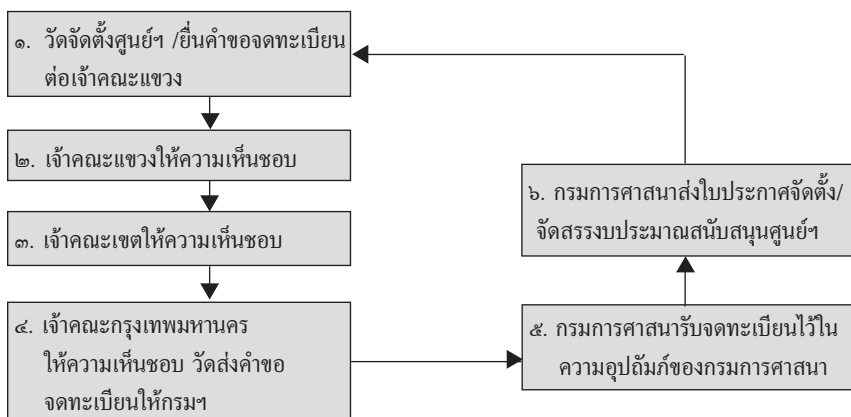

๒. การขอจัดตั้งเป็นศูนย์ศึกษาพระพุทธศาสนาวันอาทิตย์ (ส่วนภูมิภาค)

คุณสมบัติ

๑. วัด มูลนิธิ สมาคม สถานศึกษา หรือหน่วยงานของรัฐ
๒. มีคณะกรรมการบริหารศูนย์ศึกษาพระพุทธศาสนาวันอาทิตย์ ประกอบด้วย
 - ผู้อำนวยการศูนย์ฯ เป็นประธาน
 - รองผู้อำนวยการศูนย์ฯ จำนวน ๒ รูป/คน เป็นรองประธาน
 - กรรมการผู้ทรงคุณวุฒิ ไม่น้อยกว่า ๕ รูป/คน เป็นเลขานุการ
๓. มีนักเรียน จำนวนไม่น้อยกว่า ๓๕ คนขึ้นไป
๔. มีครูผู้สอน จำนวน ๑ รูป/คน ต่อนักเรียน ๓๕ คน
๕. มีสถานที่เรียนเหมาะสม เพียงพอกับจำนวนนักเรียน

ขั้นตอนการขอจัดตั้ง

๑. วัด มูลนิธิ สมาคม สถานศึกษา หรือหน่วยงานของรัฐที่จะขอจัดตั้งศูนย์ฯ กรอกรายละเอียด ในแบบฟอร์มขอจดทะเบียน (แบบ ศพอ. ๑) ยื่นให้เจ้าคณะตำบลเพื่อขอความเห็นชอบ
๒. เจ้าคณะตำบล พิจารณาให้ความเห็นชอบ และวัด มูลนิธิ ฯลฯ ยื่นต่อเจ้าคณะอำเภอ เพื่อขอความเห็นชอบ
๓. เจ้าคณะอำเภอ พิจารณาให้ความเห็นชอบ และวัด มูลนิธิ ฯลฯ ยื่นต่อนายอำเภอ เพื่อขอความเห็นชอบ
๔. เจ้าคณะจังหวัดให้ความเห็นชอบ และวัด มูลนิธิ ฯลฯ ส่งแบบฟอร์มขอจดทะเบียน (แบบ ศพอ. ๑) ไปที่วัฒนธรรมจังหวัด
๕. วัฒนธรรมจังหวัด เสนอผู้ว่าราชการจังหวัดประกาศจัดตั้งศูนย์ศึกษาพระพุทธศาสนา วันอาทิตย์ และแจ้งให้กรมการศาสนาทราบ

แผนภูมิขั้นตอนการจดทะเบียน (ในส่วนภูมิภาค)

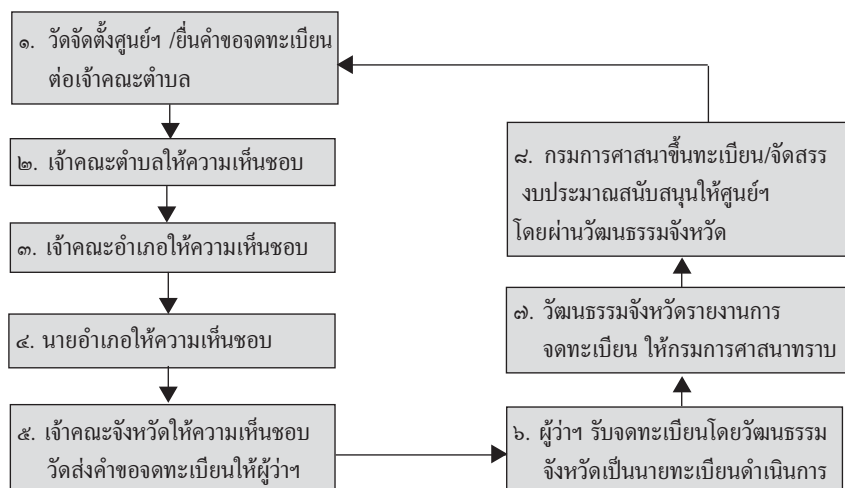

โครงสร้างการบริหารศูนย์ศึกษาพระพุทธศาสนาวันอาทิตย์

(ตัวอย่าง) แผนผังการบริหารศูนย์ศึกษาพระพุทธศาสนาวันอาทิตย์

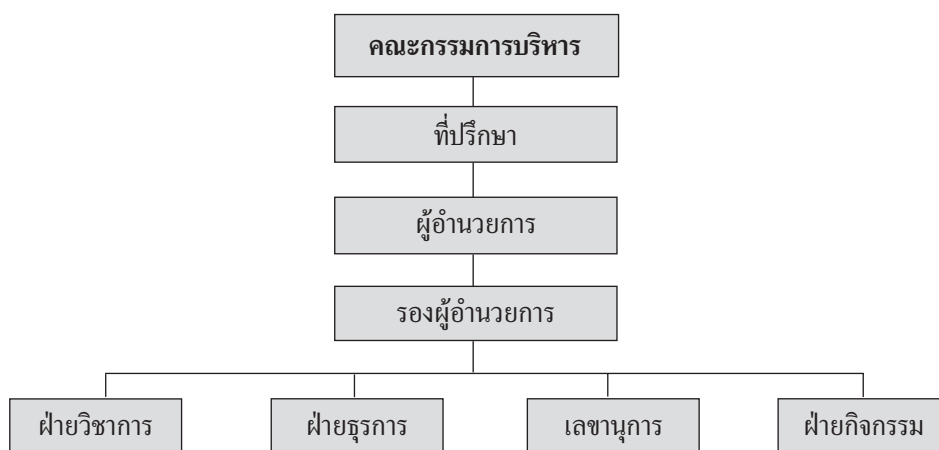

คณะกรรมการบริหารศูนย์ศึกษาพระพุทธศาสนาวันอาทิตย์ ประกอบด้วย

๑. ผู้อำนวยการ
๒. รองผู้อำนวยการ
๓. กรรมการและผู้ทรงคุณวุฒิไม่น้อยกว่า ๕ รูป/คน
๔. เลขานุการ
๕. ผู้ช่วยเลขานุการ



คณะกรรมการบริหาร มีหน้าที่ในการให้คำปรึกษาแนะนำและควบคุมดูแลการดำเนินงานของ ศูนย์ศึกษาพระพุทธศาสนาวันอาทิตย์ในด้านต่าง ๆ คือ

๑. ด้านนโยบายและแผนงาน
๒. ด้านการบริหารงาน
๓. ด้านบุคลากร
๔. ด้านการเงิน

การกำหนดให้มีคณะกรรมการบริหารงานนั้น เป็นการให้ศูนย์ศึกษาพระพุทธศาสนาวันอาทิตย์ ดำเนินการบริหารในรูปของคณะกรรมการ และควรมีสถาบันศูนย์ฯ โดยให้มีเจ้าหน้าที่ประจำสำนักงาน ซึ่งอาจเป็นบรรพชิตหรือคฤหัสถ์เป็นผู้ปฏิบัติกรตามมติความเห็นชอบของคณะกรรมการ รวมทั้งการปฏิบัติงาน ประจำทั่วไปด้วย

เมื่อมีคณะกรรมการบริหารและจัดตั้งศูนย์ศึกษาพระพุทธศาสนาวันอาทิตย์ในวัดแล้ว ควรแต่งตั้ง ครูผู้สอนและเจ้าหน้าที่ประจำ พร้อมทั้งดำเนินการประชุมคณะกรรมการบริหาร ครูผู้สอน และเจ้าหน้าที่ เพื่อแบ่งมอบหน้าที่รับผิดชอบให้ชัดเจน หลังจากนั้นควรเตรียมการจัดหาในเรื่องต่อไปนี้

๑. อาคารสถานที่ โต๊ะ เก้าอี้ ที่ทำการศูนย์ฯ
๒. หลักสูตร ตำรา วัสดุอุปกรณ์ สื่อการเรียนการสอน และกิจกรรม
๓. บัญชีเรียกชื่อ ทะเบียน และบัตรประจำตัวนักเรียน
๔. บัญชีลงเวลาทำการสอน ทะเบียน และบัตรประจำตัวนักเรียน
๕. บัญชีแสดงรายการรับ-รายการจ่าย
๖. ประมาณการค่าใช้จ่ายและงบประมาณ
๗. ทะเบียนวัสดุ ครุภัณฑ์ สมุดเยี่ยม และอื่น ๆ

ในส่วนของอาคารสถานที่เรียน ถ้าสามารถจัดอาคารหรือห้องเรียนที่เป็นอิสระ เอกเทศ เป็นการ เฉพาะไว้แล้ว ก็จะเป็นการดี อาคารเรียนต้องมีความมั่นคง แข็งแรง ปลอดภัย สภาพแวดล้อมดี มีความเหมาะสม หากเป็นไปได้ควรจัดแยกเป็นห้อง ๆ เช่น ห้องเรียน ห้องปฏิบัติกิจกรรม ห้องนิทรรศการ ห้องสมุด และอื่น ๆ แต่ถ้าไม่พร้อมด้วยเหตุปัจจัยต่าง ๆ ก็จัดการเรียนการสอนไปตามธรรมชาติของวัดหรือตามอัตภาพ ของสถานที่นั้น ๆ ข้อสำคัญต้องเน้นความสะอาดและวิชาความรู้ในทางพระพุทธศาสนาเป็นสำคัญ

ในส่วนที่กำหนดให้มีทุนดำเนินการ เพราะเหตุว่าการดำเนินงานทุกอย่างย่อมมีค่าใช้จ่าย ดังนั้น จึงควรจัดหาแหล่งงบประมาณเป็นค่าใช้จ่าย เช่น จากมูลนิธิ กองทุน องค์กร บริษัท ห้างร้าน หรือศรัทธา จากประชาชนผู้มีฐานะดี มีชื่อเสียงทางสังคม เพื่อที่จะช่วยให้การดำเนินงานศูนย์ศึกษาพระพุทธศาสนา วันอาทิตย์เป็นไปได้ด้วยดี

เมื่อเตรียมการพร้อมแล้ว ดำเนินการประกาศรับสมัครนักเรียน ในกรณีที่เปิดดำเนินการแล้ว ก็ประกาศรับสมัครนักเรียนใหม่ และรับรายงานตัวนักเรียนเก่าในช่วงเดือนพฤศจิกายน-ธันวาคม (ควรกำหนด วันเปิด-ปิดเรียนให้แน่นอน) ศูนย์ศึกษาพระพุทธศาสนาวันอาทิตย์ (เดิม) ส่วนใหญ่จะเปิดทำการเรียนการสอน หลังจากผ่านเทศกาลวันวิสาขบูชาไปแล้ว หรือหลังจากการเปิดภาคการศึกษาที่ ๑ ของโรงเรียนทั่วไป และ ปิดภาคเรียนในช่วงเดือนมีนาคม-พฤษภาคม ในส่วนของวันทำการสอนนั้น จะเปิดสอนทุกวัน ทั้งวันธรรมดา



และวันหยุด เสาร์-อาทิตย์ โดยในวันธรรมดาคงเปิดให้เด็กและผู้ที่สนใจได้เข้าเรียนในเวลาที่เหมาะสม เช่น ในช่วงว่างจากการเรียนในโรงเรียนประจำ ซึ่งอาจมีการตกลง นัดแนะ วางแผนการเรียนล่วงหน้าไว้ก่อน ระหว่างโรงเรียนกับศูนย์ฯ และหลังจากเลิกเรียนตอนเย็นในโรงเรียนประจำ เป็นต้น ส่วนในวันหยุด เสาร์-อาทิตย์ ศูนย์ฯ สามารถเปิดการเรียนการสอนตลอดวันทั้งภาคเช้าและภาคบ่าย โดยไม่น้อยกว่า ๓ ชั่วโมง ในภาคเช้าอาจเป็นการเรียนธรรมศึกษา ส่วนในภาคบ่ายเป็นการเรียนเสริมในวิชาสามัญ และการทำกิจกรรม ส่งเสริมพระพุทธศาสนาต่าง ๆ ก่อนดำเนินการสอนควรกำหนดวันปฐมนิเทศนักเรียนในวันแรกของการเปิดเรียน ในช่วงปิดภาคการเรียนศูนย์ฯการเรียนรู้ศีลธรรมในวัด ควรจัดกิจกรรมส่งเสริมพระพุทธศาสนา โดยให้นักเรียนเข้าร่วมกิจกรรม เช่น โครงการประกวดสวดมนต์หมู่ทำนองสรภัญญะ โครงการจัดประกวดบรรยายธรรม กิจกรรมแสดงตนเป็นพุทธมามกะ โครงการอบรมเยาวชนภาคฤดูร้อน กิจกรรมฝึกศาสนพิธีกร กิจกรรมจัดโต๊ะหมู่บูชา เป็นต้น

แผนป๋ายนิเทศที่ควรจัดทำไว้

๑. แผนป๋ายแสดงสถิติข้อมูล
๒. แผนป๋ายแสดงผลงานและกิจกรรม
๓. แผนป๋ายแสดงแผนการปฏิบัติงานประจำปี (จัดทำเป็นตัวอย่างไว้ตอนท้ายนี้แล้ว)

ข้อแนะนำในการจัดตั้งศูนย์ศึกษาพระพุทธศาสนาวันอาทิตย์

เมื่อพร้อมด้วยหลักเกณฑ์ดังกล่าวแล้ว จึงดำเนินการตามลำดับขั้นตอน กล่าวในส่วนของวัด ควรออกประกาศหรือคำสั่งให้เป็นกิจจะลักษณะ ดังนี้

๑. ประกาศจัดตั้ง โดยเจ้าอาวาสเป็นผู้ประกาศตั้งศูนย์ศึกษาพระพุทธศาสนาวันอาทิตย์ในนามของวัด
๒. แต่งตั้งเจ้าหน้าที่ประจำสำนักงาน ให้ออกเป็นคำสั่งของวัด โดยมอบหมายหน้าที่ความรับผิดชอบในตำแหน่งต่าง ๆ เท่าที่มีความจำเป็น
๓. แต่งตั้งครูผู้สอน พิจารณาคัดเลือกครูผู้สอนให้เหมาะสมแล้วทำประกาศแต่งตั้งเป็นครูผู้สอนประจำศูนย์ศึกษาพระพุทธศาสนาวันอาทิตย์
๔. แต่งตั้งคณะกรรมการบริหาร นอกจากจะแต่งตั้งกรรมการโดยตำแหน่งแล้วควรคัดเลือกบุคคลภายนอกทั้งบรรพชิตและคฤหัสถ์เข้าร่วมเป็นกรรมการโดยการแต่งตั้ง
๕. ประกาศรับสมัครนักเรียน โดยจัดทำแผนป๋ายประกาศหรือแผ่นปลิวที่กำหนดระยะ วัน เวลา สถานที่รับสมัคร พร้อมด้วยคำชี้แจงแนะนำต่าง ๆ เท่าที่จำเป็น
๖. ส่งคำขอลงทะเบียน เมื่อได้ดำเนินการตามลำดับขั้นตอนดังกล่าว จนกระทั่งได้เปิดเรียนเป็นที่เรียบร้อยแล้ว ให้ผู้อำนวยการศูนย์ฯ ดำเนินการขอจดทะเบียนไว้ในความอุปถัมภ์ของกรมการศาสนา (ตามขั้นตอน)

ภารกิจที่เกี่ยวข้องกับการดำเนินงานโครงการศูนย์ศึกษาพระพุทธศาสนาวันอาทิตย์

คณะกรรมการบริหารศูนย์ฯ

การดำเนินงานศูนย์ศึกษาพระพุทธศาสนาวันอาทิตย์ ควรดำเนินการในรูปของคณะกรรมการบริหาร ประกอบด้วย ผู้อำนวยการ ที่ปรึกษา รองผู้อำนวยการ เลขานุการ และผู้ช่วยเลขานุการ มีผู้อำนวยการ และเลขานุการเป็นกรรมการโดยตำแหน่ง มีกรรมการและผู้ทรงคุณวุฒิโดยแต่งตั้งไม่น้อยกว่า ๕ รูป/คน ประกอบกันเป็นคณะกรรมการบริหาร ซึ่งทั้งหมดผู้อำนวยการศูนย์เป็นผู้แต่งตั้ง

นอกจากนี้ ผู้อำนวยการศูนย์อาจตั้งที่ปรึกษาซึ่งมีหน้าที่ให้คำแนะนำปรึกษา อุปถัมภ์ และอำนวยความสะดวกในการดำเนินงานของศูนย์ โดยความเห็นชอบของคณะกรรมการบริหาร

ในการดำเนินงานนั้น เพื่อให้เกิดความคล่องตัว คณะกรรมการบริหารอาจแต่งตั้งคณะทำงานหรือคณะอนุกรรมการเฉพาะกิจขึ้นมาดำเนินงานในเรื่องใดเรื่องหนึ่งก็ได้ เช่น คณะกรรมการจัดหาทุน คณะกรรมการจัดกิจกรรมวันสำคัญ คณะกรรมการจัดหาตำรา วัสดุอุปกรณ์ และสื่อการเรียนการสอน เป็นต้น ซึ่งเป็นไปตามระเบียบของศูนย์ พ.ศ. ๒๕๕๐

คณะกรรมการบริหารควรมีการประชุมปรึกษาหารือการดำเนินงานไม่น้อยกว่าปีละ ๔ ครั้ง และการประชุมแต่ละครั้งควรมีการจัดทำรายงานการประชุมไว้เป็นหลักฐาน

บทบาทหน้าที่ของคณะกรรมการบริหาร มีดังนี้

๑. รับทราบผลการดำเนินงานของศูนย์ศึกษาพระพุทธศาสนาวันอาทิตย์
๒. ให้คำปรึกษาแนะนำ และให้ความเห็นชอบตามแผนงาน/โครงการที่จะดำเนินการต่อไป
๓. ช่วยแก้ไขปัญหาอุปสรรคการบริหารงานของผู้อำนวยการ
๔. หาทางสนับสนุนส่งเสริมการดำเนินงานให้พัฒนายิ่งขึ้น

อำนาจหน้าที่ของผู้อำนวยการ มีดังนี้

๑. บริหารงานในฐานะหัวหน้าศูนย์ฯ
๒. วางแผนการปฏิบัติงาน กำหนดวิธีดำเนินงาน และติดตามผลด้านวิชาการ ด้านธุรการ

ด้านการปกครอง และด้านกิจกรรม

๓. ควบคุมการเรียนการสอนและฝึกอบรม
๔. ติดต่อประสานงานสัมพันธ์กับหน่วยงานต่าง ๆ อาทิ โรงเรียน ชุมชนฯ
๕. ควบคุมดูแลระเบียบและวัดผลการศึกษาให้เป็นไปตามหลักสูตร
๖. มอบหมายงานให้เหมาะสมกับความรู้ความสามารถของเจ้าหน้าที่แต่ละท่าน
๗. บังคับบัญชาครูผู้สอนและเจ้าหน้าที่อื่น ๆ
๘. จัดประชุมคณะกรรมการบริหารศูนย์ฯ
๙. พัฒนาศูนย์ให้เป็นที่ศรัทธานิยมของประชาชน
๑๐. ดำเนินการขอจดทะเบียนต่อกรมการศาสนา (ส่วนกลาง) ส่วนภูมิภาค ขอจดทะเบียนต่อ

ผู้ว่าราชการจังหวัด

๑๑. หาทางปรับปรุงแก้ไขปัญหาอุปสรรคการดำเนินงานให้พัฒนายิ่งขึ้น



๑๒. ดำเนินการจัดกิจกรรมและเข้าร่วมกิจกรรมส่งเสริมพระพุทธศาสนา
๑๓. ในส่วนของภูมิภาคส่งรายชื่อผู้ทำคุณประโยชน์ต่อศูนย์ฯ ไปยังวัฒนธรรมจังหวัด เพื่อขอเกียรติบัตร ในส่วนกลางส่งรายชื่อไปยังกรมการศาสนา
๑๔. ในส่วนของภูมิภาคส่งรายชื่อนักเรียนที่สอบผ่านในแต่ละช่วงชั้นไปยังสำนักงานวัฒนธรรมจังหวัด เพื่อขอประกาศนียบัตรมาจัดพิธีมอบให้ ในส่วนกลางส่งรายชื่อไปยังกรมการศาสนา
๑๕. ในส่วนของภูมิภาคส่งแบบรายงานสถิติข้อมูล (แบบ ศศว. ๒) ไปยังวัฒนธรรมจังหวัด เพื่อเป็นข้อมูลสนับสนุนด้านงบประมาณ ในส่วนกลางส่งไปยังกรมการศาสนา
๑๖. จัดทำการประเมินผลการดำเนินงานการจัดการศึกษาปีละครั้ง เพื่อพัฒนาปรับปรุงให้ดีขึ้น
๑๗. ให้ความร่วมมือในการประสานและปฏิบัติหน้าที่อื่น ๆ ตามที่ได้รับมอบหมาย

การแบ่งฝ่ายหน้าที่รับผิดชอบ (ตัวอย่าง)

ศูนย์ศึกษาพระพุทธศาสนาวันอาทิตย์ ควรมีการจัดแบ่งส่วนงานออกเป็นฝ่ายต่าง ๆ เพื่อสะดวกในการมอบหมายหน้าที่ความรับผิดชอบ และสะดวกในการตรวจสอบ ควบคุมงานให้มีประสิทธิภาพอย่างน้อยควรมี ๔ ฝ่าย แต่ละฝ่ายมีหน้าที่ ดังนี้

๑. ฝ่ายเลขานุการ มีหน้าที่เกี่ยวกับการบริหารงานทั่วไป งานธุรการ การเงิน การบริหารบุคลากร และการประชาสัมพันธ์

๒. ฝ่ายวิชาการ มีหน้าที่เกี่ยวกับการจัดการเรียนการสอนตามหลักสูตร การจัดหาตำรา สื่อการเรียนการสอน การวัดและประเมินผล

๓. ฝ่ายกิจกรรม มีหน้าที่เกี่ยวกับการจัดกิจกรรมเสริมในหลักสูตรและนอกหลักสูตร การจัดกิจกรรมส่งเสริมคุณธรรมจริยธรรม การเรียนรู้พระพุทธศาสนาในโอกาสวันสำคัญ การจัดงานมอบประกาศนียบัตร การสัมมนาฝึกอบรม การจัดหา และบำรุงอาคารสถานที่

๔. ฝ่ายทะเบียน มีหน้าที่เกี่ยวกับการจัดทำทะเบียนนักเรียน ทะเบียนครูผู้สอน สถิติข้อมูล การรายงานผลการดำเนินงานประจำปี

เมื่อจัดแบ่งส่วนงานออกเป็นฝ่ายแล้ว ผู้อำนวยการศูนย์ฯ ควรกำหนดบทบาทหน้าที่ความรับผิดชอบ มอบให้เป็นกิจจะลักษณะ นอกจากนี้ ศูนย์ฯ ควรจะได้มีการวางระเบียบปฏิบัติเกี่ยวกับวิธีดำเนินงานของแต่ละเรื่องไว้เป็นกิจจะลักษณะ ตามความเหมาะสมเท่าที่มีความจำเป็นและเห็นสมควร เพื่อสะดวกสำหรับเจ้าหน้าที่ผู้ปฏิบัติงานประจำหรือรับช่วงดำเนินงานต่อไป งานจะได้ต่อเนื่องไม่ขาดตอน โดยแบบทะเบียนและเอกสารต่าง ๆ ทางศูนย์ฯ ควรที่จะจัดทำขึ้นมาได้เอง อาจทำเป็นแบบง่ายตามที่เห็นสมควร สิ่งที่ต้องทำไว้เป็นหลักฐาน คือ

๑. บัญชีเรียกชื่อนักเรียน
๒. ทะเบียนนักเรียน
๓. สมุดพกนักเรียน
๔. ทะเบียนครูสอน
๕. ทะเบียนผู้ทำคุณประโยชน์ต่อศูนย์ฯ

๖. สมุดเยี่ยมศูนย์ฯ
๗. บัญชีแสดงรายการรับ-รายการจ่ายเงิน
๘. หลักฐานอื่น ๆ ตามที่เห็นสมควร
๙. การจัดทำแผ่นป้ายนิเทศที่ควรจัดทำไว้ เช่น แผ่นป้ายแสดงสถิติข้อมูล แผ่นป้ายแสดงผลงาน และกิจกรรม แผ่นป้ายแสดงผลการปฏิบัติงานประจำปี เป็นต้น

การจัดทำบัญชีของศูนย์ศึกษาพระพุทธศาสนาวันอาทิตย์

ศูนย์ศึกษาพระพุทธศาสนาวันอาทิตย์ ควรมีการจัดทำบัญชีรับจ่ายงบประมาณ ที่มีความจำเป็นจะต้องดำเนินการต่าง ๆ ดังนี้

๑. ตรวจสอบเอกสารการรับ-จ่ายเงินให้ถูกต้อง แล้วนำมาบันทึกรายการในสมุดบัญชีที่เกี่ยวข้อง เช่น สมุดเงินสด สมุดเงินฝากธนาคาร ทะเบียนคุมหลักฐานการเบิกจ่ายเงิน
 ๒. จัดทำและจัดเก็บเอกสารเกี่ยวกับการเงิน การบัญชี ทะเบียน
 ๓. จัดทำรายงานประจำเดือน รายงานเงินคงเหลือ
 ๔. ทำหลักฐานการเบิกเงินอุดหนุน เช่น เงินตอบแทนครูผู้สอน เงินค่าน้ำ-ไฟ ค่าวัสดุอุปกรณ์
 ๕. จัดทำงบประมาณ จัดหาข้อมูล จัดทำแผนและผลการปฏิบัติงานประจำปี เป็นต้น
- เอกสารประกอบรายการ ซึ่งเป็นหลักฐานแสดงการรับจ่ายเงินของโรงเรียนประกอบไปด้วย
- ๑) ทะเบียนคุมการเบิกจ่ายเงิน ได้แก่ ค่าตอบแทน ค่าใช้จ่ายต่าง ๆ ใบสำคัญรับเงิน
 - ๒) สมุดบัญชี

(ตัวอย่าง) สมุดบัญชีรับ-จ่าย

ศูนย์ศึกษาพระพุทธศาสนาวันอาทิตย์วัด.....
 วัด.....หมู่ที่.....ตำบล.....อำเภอ.....จังหวัด.....
 เดือน.....พ.ศ.

วัน เดือน ปี	รายการ	รายรับ (บาท)	รายจ่าย (บาท)	คงเหลือ

หน้าที่ครูผู้สอน

ในส่วนของคุณครูผู้สอน นอกจากจะเป็นผู้มีความรู้ความสามารถในวิชาพระพุทธศาสนา และมีประสบการณ์ด้านการสอนแล้ว ควรต้องมีคุณสมบัติพิเศษเกี่ยวกับการบริหารงานการศึกษา มีเทคนิควิธีการสอนที่ดี พร้อมทั้งมีฉันทะในการดำเนินงานด้านนี้ ซึ่งจะช่วยให้คุณฯ เจริญรุ่งเรืองเป็นที่ดึงดูดความสนใจของนักเรียน เพราะการจัดการศึกษาศูนย์ศึกษาพระพุทธศาสนาวันอาทิตย์ เป็นการจัดการศึกษาแบบให้เปล่า เพื่อการเผยแผ่หลักธรรม ไม่มีสภาพบังคับ นักเรียนที่มาเรียนส่วนมากมาด้วยความศรัทธาเป็นเบื้องต้น การได้ครูสอนดีมีคุณภาพก็จะเป็นที่ประทับใจของนักเรียน ให้มาเรียนสม่ำเสมอ ไม่เกิดภาวะการออกกลางคัน พระอาจารย์/ครูพระสอนศีลธรรมในโรงเรียน/ครูผู้สอน มีหน้าที่ดังนี้

๑. ดำเนินการสอนตามเนื้อหาของหลักสูตร
๒. ควบคุม ติดตาม ดูแลความประพฤติของนักเรียน
๓. จัดกิจกรรมเสริมหลักสูตร
๔. จัดทำการวัดผลและประเมินผลการเรียน
๕. จัดทำบัญชีเรียกชื่อนักเรียน
๖. ร่วมมือปฏิบัติงานอื่น ๆ ตามที่ได้รับมอบหมาย

นอกจากที่ได้กล่าวมาแล้ว ควรกำหนดให้ ๑ วันในสัปดาห์ ที่พระอาจารย์/ครูพระสอนศีลธรรม หรือครูผู้สอน ผู้มีหน้าที่รับผิดชอบเกี่ยวกับการเรียนการสอน ควรจะมีการประชุมปรึกษาหารือกัน วางแผนในการที่จะปฏิบัติงานร่วมกัน ซึ่งถือได้ว่าเป็นการร่วมกันวางแผนในการทำงาน โดยท่านใดมีปัญหาเกี่ยวกับการสอนในวันที่ผ่านมา ก็นำมาปรึกษาพูดคุยกันในวันประชุม ท่านใดไม่สามารถสอนได้ในวันไหน เพราะมีความจำเป็นที่ไม่สามารถหลีกเลี่ยงได้ ก็จะได้สลับเปลี่ยนชั่วโมงการสอนตามความเหมาะสม หรือมอบหมายให้ผู้อื่นทำหน้าที่สอนแทนได้ โดยไม่เสียการเรียนการสอน

เมื่อถึงวันสอน เจ้าหน้าที่และพระอาจารย์หรือครูผู้สอนควรมาถึงสถานที่เรียนก่อนที่นักเรียนจะมาถึง เพื่อเตรียมการต่าง ๆ ให้พร้อม และถือว่ามีคอต้อนรับนักเรียนที่เป็นลูกศิษย์ที่จะมารับเอาธรรมะไปปฏิบัติด้วย ถ้าอาจารย์มีความพร้อมจะทำให้นักเรียนตื่นตัวตั้งใจเรียนมากขึ้น เมื่อได้เวลาเข้าแถว พระอาจารย์/ครูผู้สอนจะต้องมาพร้อมกันที่ห้องประชุม จากนั้นให้ตัวแทนของนักเรียนออกมาไหว้พระสวดมนต์ เสร็จแล้วให้ทุกคนอาราธนาศีล ๕ พร้อมกัน และสมาทานศีลพร้อมกันด้วยเสียงอันดังอย่างตั้งใจ จากนั้นนิมนต์พระอาจารย์ที่ถึงวาระในแต่ละวันกล่าวให้โอวาทสั้น ๆ และควรให้มีการฝึกสมาธิก่อนเข้าห้องเรียนด้วย เมื่อเสร็จจากการทำสมาธิแล้ว พระอาจารย์/ครูผู้สอน ผู้เป็นพิธีกรควรแจ้งกิจกรรมที่จะดำเนินการประจำวันให้นักเรียนทราบ เสร็จแล้วให้นักเรียนเดินเข้าห้องเรียน โดยเดินเป็นแถวอย่างมีระเบียบ

กรอบแนวทางการดำเนินงานศูนย์ศึกษาพระพุทธศาสนาวันอาทิตย์ของชุมชน แหล่งเรียนรู้ศีลธรรมของชุมชน

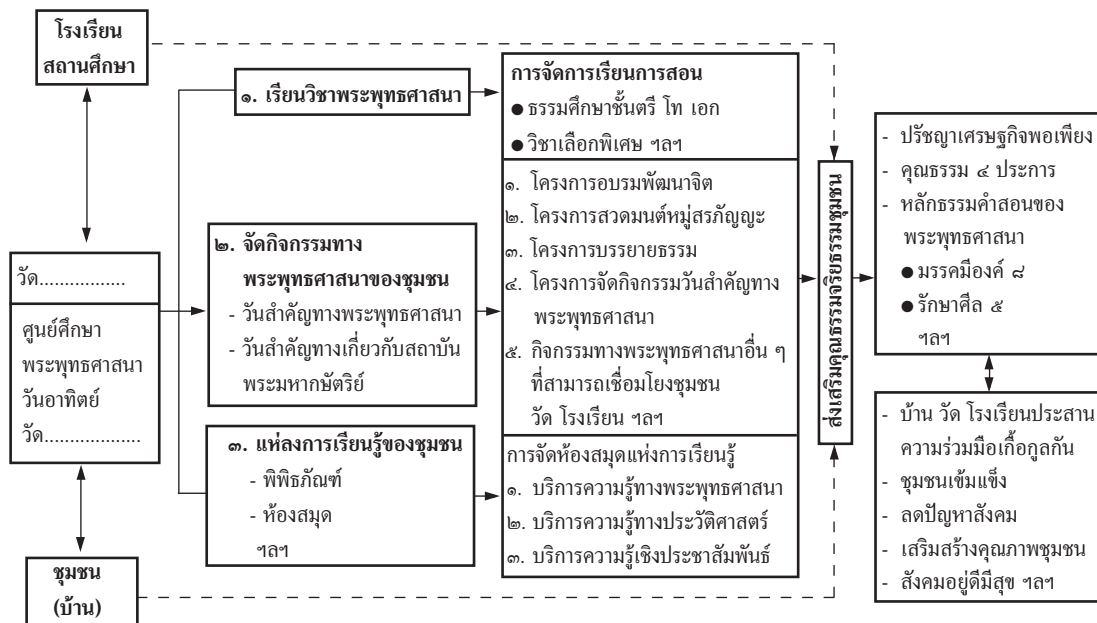

การจัดชั้นเรียนของศูนย์ศึกษาพระพุทธศาสนาวันอาทิตย์

และหลักสูตรการเรียนการสอนของศูนย์ศึกษาพระพุทธศาสนาวันอาทิตย์

การจัดการเรียนการสอนตามหลักสูตรการศึกษาศูนย์ศึกษาพระพุทธศาสนาวันอาทิตย์ (ศพอ.)

ของกรมการศาสนา พ.ศ. ๒๕๕๐ โดยมีหลักการ คือ

๑. ส่งเสริมการเรียนรู้ด้วยตนเอง การเรียนรู้อย่างต่อเนื่อง และการใช้เวลาอย่างสร้างสรรค์
๒. มีความยืดหยุ่น สอดคล้องความต้องการของผู้เรียน ชุมชน สังคม และประเทศชาติ
๓. มีความสอดคล้องกับการศึกษาในระบบโรงเรียนและการจัดการศึกษาของคณะสงฆ์ไทย
๔. เสริมสร้างคุณธรรมจริยธรรมตามหลักธรรมทางพระพุทธศาสนา มีความรู้ความเข้าใจในศิลปะวัฒนธรรม ตลอดจนขนบธรรมเนียมประเพณีที่ดีงามของไทย
๕. เสริมสร้างคุณค่าและการธำรงรักษาไว้ซึ่งเอกลักษณ์ไทย มีความภาคภูมิใจในวิถีชีวิตชาวไทย ที่มีพุทธศาสนาเป็นแนวทาง

จุดมุ่งหมายของหลักสูตรการศึกษา คือ มุ่งพัฒนาผู้เรียนให้เป็นคนดี มีความสุขบนพื้นฐานแห่งหลักธรรมทางพระพุทธศาสนา โดยเน้นการปลูกฝังให้ผู้เรียนมีคุณลักษณะที่พึงประสงค์ ดังนี้

๑. มีความรู้และทักษะในวิชาการทางพระพุทธศาสนาในฐานะเป็นบุคคลผู้นับถือพระพุทธศาสนา ตามสมควรแก่วัย



๒. มีความศรัทธาและเลื่อมใสพระจริยาวัตรของพระพุทธเจ้า ส่งเสริมสัมมาปฏิบัติด้วยการเรียนรู้พุทธประวัติและแบบอย่างในการทำความดี

๓. มีความรู้ความเข้าใจในศาสนพิธีและหลักการประกอบพิธีกรรมทางพระพุทธศาสนา สามารถปฏิบัติตนและกล้าแสดงออกในกิจกรรมที่เกี่ยวกับพุทธศาสนาได้อย่างถูกต้องและองอาจ

๔. มีคุณธรรมจริยธรรมและค่านิยมที่ดีงามในการดำเนินชีวิต มุ่งมั่นพัฒนาตนเองให้เจริญด้วยหลักธรรมทางพระพุทธศาสนา รู้จักหลักการบริหารพัฒนาจิตเพื่อประสบการณ์ความสุขสงบในชีวิตที่ดีงาม สามารถอยู่ร่วมกับผู้อื่นได้อย่างมีความสุข

๕. รู้จักทำนุบำรุงรักษาพระพุทธศาสนสถาน พุทธศาสนวัตถุ พุทธศิลปะ และพุทธศาสนสมบัติ อนุรักษ์และเสริมสร้างสภาพแวดล้อม

๖. มีความภาคภูมิใจในความเป็นพุทธศาสนิกชนชาวไทยและประวัติความเป็นมาของพระพุทธศาสนา มีความจงรักภักดีต่อสถาบันชาติ ศาสนา และพระมหากษัตริย์ และยึดมั่นในการปกครองตามระบอบประชาธิปไตยอันมีพระมหากษัตริย์ทรงเป็นพระประมุข

สาระวิชาในหลักสูตร

ตามประกาศกรมการศาสนา เรื่อง การจัดชั้นเรียนและหลักสูตรการเรียนการสอนของศูนย์ศึกษาพระพุทธศาสนาวันอาทิตย์ เมื่อวันที่ ๓๐ สิงหาคม ๒๕๕๐ เพื่อให้การดำเนินงานของศูนย์ศึกษาพระพุทธศาสนาวันอาทิตย์เป็นไปอย่างมีประสิทธิภาพ เกิดประสิทธิผลในการปลูกฝังคุณธรรมจริยธรรม เผยแผ่หลักธรรมสู่เด็ก เยาวชน และประชาชนให้เป็นคนดีมีคุณภาพของสังคม ได้กำหนดให้มีการจัดหลักสูตรการศึกษา ประกอบด้วย

๑. การจัดชั้นเรียน

การจัดชั้นเรียน แบ่งเป็น ๓ ชั้น คือ ชั้นต้น ชั้นกลาง และชั้นสูง

๒. จัดหลักสูตรการเรียนการสอน ดังนี้

๒.๑ ชั้นต้น

ก. วิชาบังคับ คือ ธรรมศึกษาชั้นตรี

ข. วิชาเลือก โดยเลือก ๑ วิชา คือ ๑) สุขศึกษาและพลศึกษา ๒) ทักษะศิลป์ ดนตรี และนาฏศิลป์ ๓) สังคมศึกษา ศาสนาและวัฒนธรรม ๔) ภาษาไทย ๕) คณิตศาสตร์ ๖) วิทยาศาสตร์ และเทคโนโลยี ๗) การงานและอาชีพ ๘) ภาษาต่างประเทศ และ ๙) คอมพิวเตอร์

ค. กิจกรรมพัฒนาผู้เรียน โดยเข้าร่วมกิจกรรมที่ศูนย์จัดขึ้น ไม่น้อยกว่าร้อยละ ๘๐ ได้แก่ กิจกรรมส่งเสริมพระพุทธศาสนา เนื่องในโอกาสวันสำคัญ คือ วันมาฆบูชา วันวิสาขบูชา วันอาสาฬหบูชา และวันเข้าพรรษา หรือวันสำคัญอื่น ๆ การแสดงตนเป็นพุทธมามกะ และกิจกรรมบำเพ็ญสาธารณประโยชน์ต่าง ๆ ที่มุ่งเน้นให้เด็กและเยาวชนได้มีส่วนร่วม และปลูกฝังคุณธรรมจริยธรรม

๒.๒ ชั้นกลาง

ก. วิชาบังคับ คือ ธรรมศึกษาชั้นโท

ข. วิชาเลือก โดยเลือก ๑ วิชา คือ ๑) สุขศึกษาและพลศึกษา ๒) ทศนศิลป์ ดนตรี และนาฏศิลป์ ๓) สังคมศึกษา ศาสนาและวัฒนธรรม ๔) ภาษาไทย ๕) คณิตศาสตร์ ๖) วิทยาศาสตร์ และเทคโนโลยี ๗) การงานและอาชีพ ๘) ภาษาต่างประเทศ และ ๙) คอมพิวเตอร์

ค. กิจกรรมพัฒนาผู้เรียน โดยเข้าร่วมกิจกรรมที่ศูนย์จัดขึ้นไม่น้อยกว่าร้อยละ ๘๐ ได้แก่ กิจกรรมส่งเสริมพระพุทธศาสนา เนื่องในโอกาสวันสำคัญ คือ วันมาฆบูชา วันวิสาขบูชา วันอาสาฬหบูชา และวันเข้าพรรษา หรือวันสำคัญอื่น ๆ การแสดงตนเป็นพุทธมามกะ และกิจกรรมบำเพ็ญสาธารณประโยชน์ต่าง ๆ ที่มุ่งเน้นให้เด็กและเยาวชนได้มีส่วนร่วม และปลูกฝังคุณธรรมจริยธรรม

๒.๓ ชั้นสูง

ก. วิชาบังคับ คือ ธรรมศึกษาชั้นเอก

ข. วิชาเลือก โดยเลือก ๑ วิชา คือ ๑) สุขศึกษาและพลศึกษา ๒) ทศนศิลป์ ดนตรี และนาฏศิลป์ ๓) สังคมศึกษา ศาสนาและวัฒนธรรม ๔) ภาษาไทย ๕) คณิตศาสตร์ ๖) วิทยาศาสตร์ และเทคโนโลยี ๗) การงานและอาชีพ ๘) ภาษาต่างประเทศ และ ๙) คอมพิวเตอร์

ค. กิจกรรมพัฒนาผู้เรียน โดยเข้าร่วมกิจกรรมที่ศูนย์จัดขึ้นไม่น้อยกว่าร้อยละ ๘๐ ได้แก่ กิจกรรมส่งเสริมพระพุทธศาสนา เนื่องในโอกาสวันสำคัญ คือ วันมาฆบูชา วันวิสาขบูชา วันอาสาฬหบูชา และวันเข้าพรรษา หรือวันสำคัญอื่น ๆ การแสดงตนเป็นพุทธมามกะ และกิจกรรมบำเพ็ญสาธารณประโยชน์ต่าง ๆ ที่มุ่งเน้นให้เด็กและเยาวชนได้มีส่วนร่วม และปลูกฝังคุณธรรมจริยธรรม

๓. การเปิดสอน

ศูนย์ศึกษาพระพุทธศาสนาวันอาทิตย์ เปิดสอนในวันอาทิตย์ โดยมีเวลาเรียนไม่น้อยกว่า ๓ ชั่วโมงต่อวัน และไม่น้อยกว่า ๑๒๐ ชั่วโมงต่อปี และวันอื่นตามที่คณะกรรมการบริหารศูนย์ฯ เห็นสมควร โดยให้เป็นไปตามความเหมาะสมของท้องถิ่น

๔. การปิดเรียน

ให้ปิดเรียนตามภาคการศึกษาของสถานศึกษา

กระบวนการจัดการศึกษาในศูนย์ศึกษาพระพุทธศาสนาวันอาทิตย์

ศูนย์ศึกษาพระพุทธศาสนาวันอาทิตย์ในวัดเป็นเสมือนศูนย์กลางของชุมชน มีบทบาทส่งเสริมเกื้อหนุนวัดให้มีการจัดการเรียนการสอนให้กับเด็ก เยาวชน และประชาชนในชุมชน เรียนรู้ศีลธรรมให้เป็นคนดีที่สังคมพึงประสงค์ โดยมีการจัดการเรียนการสอน ดังนี้

๑. การจัดชั้นเรียนธรรมศึกษา มี ๓ ชั้น ชั้นต้น ชั้นกลาง ชั้นสูง

๒. วิชาบังคับ เรียนธรรมศึกษาชั้นตรี โท เอก (วิชาพระพุทธศาสนา เป็นพื้นฐานของศีลธรรม)

๓. วิชาเลือก ตามความสนใจ และความพร้อมของศูนย์ฯ (เป็นทางเลือกเปิดกว้างตามศักยภาพของศูนย์) อาทิ วิชาภาษาอังกฤษ วิชาชีพ

๔. กิจกรรมพัฒนาผู้เรียน คือ การร่วมกิจกรรมทางพระพุทธศาสนาในวันสำคัญทางสถาบันพระมหากษัตริย์ และกิจกรรมส่งเสริมพระพุทธศาสนาเนื่องในโอกาสวันสำคัญ



ภาพรวมของการบริหารจัดการศูนย์ศึกษาพระพุทธศาสนาวันอาทิตย์

สาระ	การบริหารจัดการ
๑. หลักการ	การดำเนินงานศูนย์ศึกษาพระพุทธศาสนาวันอาทิตย์ เป็นศูนย์รวมกิจกรรมทางศาสนา ทุกคนในชุมชนได้เรียนรู้หลักธรรม และเป็นศูนย์การจัดกิจกรรมทางพระพุทธศาสนาของชุมชน เรียนวิชาเลือกที่สนใจ ตามศักยภาพของศูนย์ฯ
๒. ความร่วมมือ	ศูนย์ศึกษาพระพุทธศาสนาวันอาทิตย์ เป็นแหล่งเรียนรู้ศีลธรรมของชุมชนเกิดจากความพร้อมร่วมมือจากทุกภาคส่วน วัด โรงเรียน อบต. อบจ. ชุมชน ท้องถิ่น ให้ความสำคัญ ส่งเสริมและสนับสนุน ประสานความร่วมมือ วัด บ้าน โรงเรียน ชุมชน
๓. ยุทธศาสตร์การดำเนินงาน	<ol style="list-style-type: none"> ๑. ศูนย์ศึกษาพระพุทธศาสนาวันอาทิตย์ บริหารในรูปของคณะกรรมการ ๒. ภาคราชการเป็นผู้อุดหนุน โดยกรมการศาสนา กระทรวงวัฒนธรรม ๓. อำนาจการจัดตั้งศูนย์ศึกษาพระพุทธศาสนาวันอาทิตย์ <ul style="list-style-type: none"> ❖ ส่วนกลาง กรมการศาสนา ❖ ส่วนภูมิภาค ผู้ว่าราชการจังหวัดเป็นผู้จัดตั้ง
๔. กระบวนการจัดการเรียนการสอน	<ol style="list-style-type: none"> ๑. การจัดชั้นเรียน มี ๓ ชั้น ชั้นต้น ชั้นกลาง ชั้นสูง ๒. วิชาบังคับ เรียนธรรมศึกษาชั้นตรี โท เอก ๓. วิชาเลือก ตามความสนใจ และความพร้อมของศูนย์ฯ ๔. กิจกรรมพัฒนาผู้เรียน คือ การร่วมกิจกรรมทางพระพุทธศาสนาในวันสำคัญทางสถาบันพระมหากษัตริย์ และกิจกรรมส่งเสริมพระพุทธศาสนาเนื่องในโอกาสวันสำคัญ

การจัดชั้นเรียนและหลักสูตรการเรียนการสอนของศูนย์ศึกษาพระพุทธศาสนาวันอาทิตย์

การจัดชั้นเรียนและหลักสูตรการเรียนการสอนของศูนย์ศึกษาพระพุทธศาสนาวันอาทิตย์ ได้มีระเบียบกรมการศาสนาว่าด้วยศูนย์ศึกษาพระพุทธศาสนาวันอาทิตย์ พ.ศ. ๒๕๕๐ เพื่อให้การเรียนการสอนเป็นไปอย่างมีประสิทธิภาพ เกิดประสิทธิผลในการปลูกฝังคุณธรรมจริยธรรม เผยแผ่หลักธรรมสู่เด็กเยาวชน และประชาชน ที่จะให้ศูนย์ศึกษาพระพุทธศาสนาวันอาทิตย์เป็นแหล่งเรียนรู้ศีลธรรมของคนในชุมชน ท้องถิ่น การจัดชั้นเรียน แบ่งเป็น ๓ ชั้น คือ ชั้นต้น ชั้นกลาง และชั้นสูง ใช้หลักสูตรการเรียนธรรมศึกษาชั้นตรี โท เอก เป็นวิชาบังคับ วิชาเลือก ๑ วิชา มีกิจกรรมพัฒนาผู้เรียนโดยต้องเข้าร่วมกิจกรรมที่ศูนย์จัดขึ้นไม่น้อยกว่าร้อยละ ๘๐ และเปิดสอนในวันอาทิตย์ โดยมีเวลาเรียนไม่น้อยกว่า ๓ ชั่วโมง และวันอื่นตามที่คณะกรรมการบริหารศูนย์เห็นสมควร โดยให้เป็นไปตามความเหมาะสมของท้องถิ่น

โครงสร้างการจัดการเรียนการสอนในศูนย์ศึกษาพระพุทธศาสนาวันอาทิตย์

ตามประกาศกรมการศาสนา เรื่อง การจัดชั้นเรียนและหลักสูตรการเรียนการสอน

ของศูนย์ศึกษาพระพุทธศาสนาวันอาทิตย์ เมื่อวันที่ ๓๐ สิงหาคม ๒๕๕๐

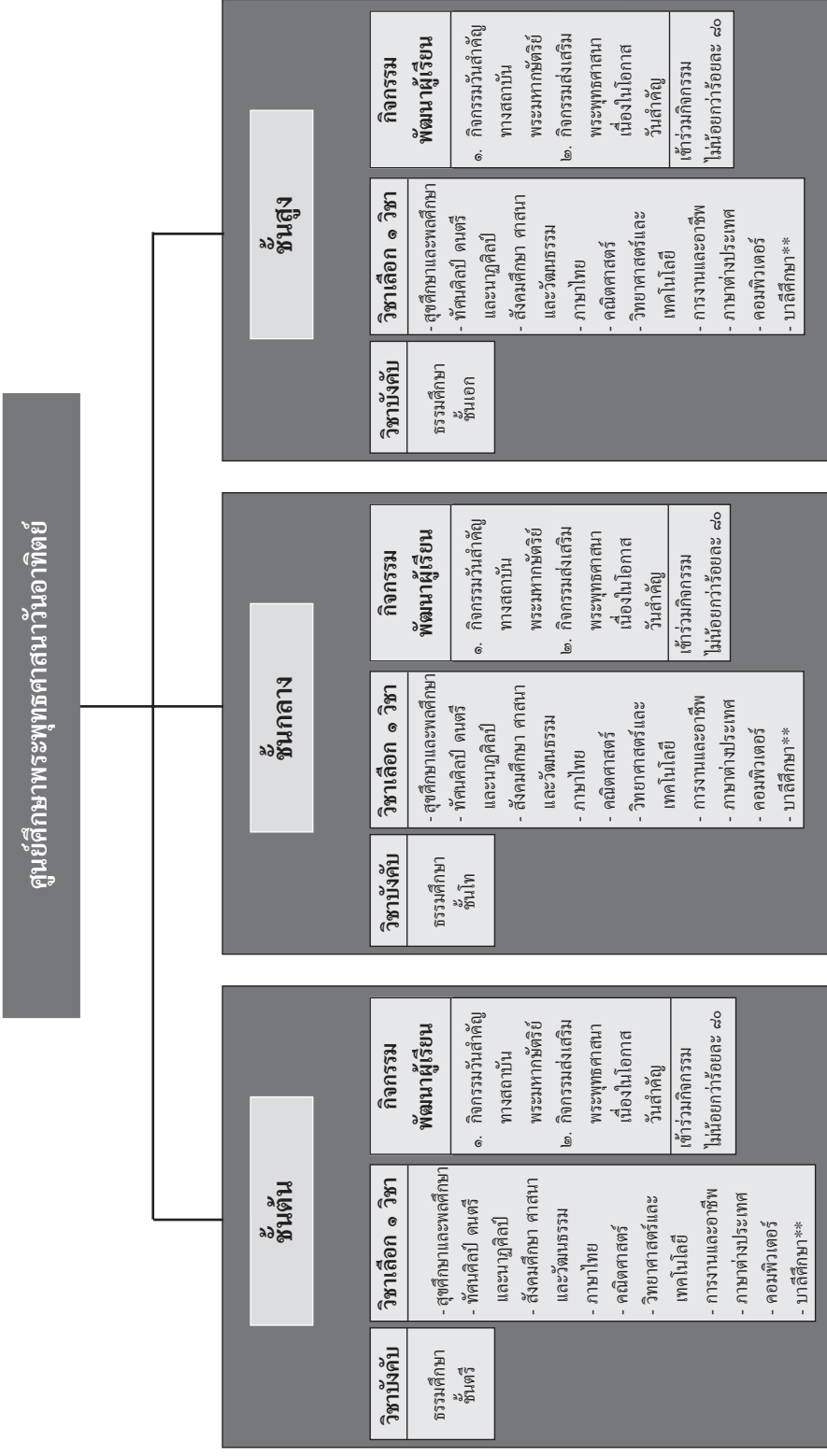

หมายเหตุ** บาลีศึกษา ที่เรียนในศูนย์ศึกษาพระพุทธศาสนาวันอาทิตย์ เพื่ออ่านออกเสียงได้ถูกต้อง



การติดตามประเมินผลโครงการศูนย์ศึกษาพระพุทธศาสนาวันอาทิตย์ สำนักงานวัฒนธรรมจังหวัด

หลักการและเหตุผล

เนื่องจากการดำเนินงานของศูนย์ศึกษาพระพุทธศาสนาวันอาทิตย์ เป็นการร่วมมือร่วมใจของวัด และชุมชนในพื้นที่ก่อตั้งและร่วมบริหารจัดการด้วยชุมชนเอง โดยภาครัฐได้ให้การสนับสนุน จำเป็นอย่างยิ่งที่จะต้องมีความเป็นที่เป็นที่ประจักษ์ของศูนย์ฯ ทั่วประเทศ ทั้งเชิงปริมาณและเชิงคุณภาพว่ามีผลอย่างไร ชุมชน เด็ก เยาวชน และประชาชนได้รับประโยชน์อย่างไร จากการที่กรมการศาสนาได้ประกาศหลักสูตร และระเบียบว่าด้วยศูนย์ศึกษาพระพุทธศาสนาวันอาทิตย์ เพื่อให้การดำเนินงานอย่างมีประสิทธิภาพ และได้รับความเมตตาจากพระคุณเจ้ากำหนดให้มีศูนย์ฯ ศูนย์ภาค และศูนย์จังหวัด เพื่อให้ความสำคัญกับ ศูนย์ศึกษาพระพุทธศาสนาวันอาทิตย์ ให้ศูนย์ศึกษาพระพุทธศาสนาวันอาทิตย์เป็นแหล่งพัฒนาคุณธรรม จริยธรรมของชุมชน เสริมให้วัดให้เป็นแหล่งเรียนรู้ศีลธรรม แหล่งจัดกิจกรรมทางพระพุทธศาสนาของชุมชน ตามศักยภาพและความพร้อมของวัดในชุมชนนั้น ๆ

ดังนั้น ศูนย์ศึกษาพระพุทธศาสนาวันอาทิตย์ จำเป็นจะต้องมีการติดตามประเมินผลที่เป็นรูปธรรม และประเมินผลตามสภาพจริง (Authentic Assessment) ในการพัฒนาและการปรับปรุงข้อมูลต่าง ๆ ที่เป็นภาพรวมของโครงการจะมีความสำคัญและจำเป็นอย่างยิ่ง และจำเป็นต้องอาศัยการประเมินผล ที่เป็นระบบ (Systematic Evaluation) การประเมินผลที่เป็นระบบจะทำให้ได้ข้อมูลที่จะมาพัฒนา ให้เกิดประสิทธิภาพและประสิทธิผล และการติดตามประเมินผลยังเป็นหัวใจของการทำงานยุคใหม่ที่เน้น ประชาชนเป็นศูนย์กลาง และเน้น Out Come หรือผลสัมฤทธิ์ที่จะได้รับ ซึ่งการบริหารภาครัฐแนวใหม่ ได้เน้นในเรื่องการมีส่วนร่วมทั้งด้านการวางแผน การปฏิบัติงาน การประเมินผล และการรับประโยชน์ร่วมกัน จะเห็นได้ว่า การติดตามและประเมินผลเป็นกลไกสำคัญที่จะตรวจสอบและได้ข้อมูลในการปรับปรุง และพัฒนาการปฏิบัติงานตามแผนให้มีประสิทธิภาพและมีคุณภาพ จากเหตุผลและความจำเป็นดังกล่าว กรมการศาสนาจึงได้ดำเนินการติดตามและประเมินผลโครงการศูนย์ศึกษาพระพุทธศาสนาวันอาทิตย์ ปีงบประมาณ ๒๕๕๑ ผลการประเมินจะเป็นประโยชน์กับหน่วยงานที่เกี่ยวข้อง ในการที่จะปรับปรุงโครงการ ศูนย์ศึกษาพระพุทธศาสนาวันอาทิตย์ให้มีประสิทธิภาพยิ่งขึ้น ผลที่ตามมาคือ มีข้อมูลสารสนเทศ ในการบริหารและการพัฒนาปรับปรุงโครงการ เมื่อมีประสิทธิภาพแล้วย่อมมีผลต่อคุณภาพของคนในชุมชน ต้องถิ่น และสังคมโดยรวมต่อไป

วัตถุประสงค์

๑. เพื่อสรุปผลการดำเนินงานศูนย์ศึกษาพระพุทธศาสนาวันอาทิตย์เสนอต่อหน่วยงานที่เกี่ยวข้อง
๒. เพื่อศึกษาสภาพของการดำเนินงานโครงการศูนย์ศึกษาพระพุทธศาสนาวันอาทิตย์ทั่วประเทศ ๗๕ จังหวัด และกรุงเทพมหานคร ทั้งเชิงปริมาณและเชิงคุณภาพ



๓. เพื่อนำข้อมูลจัดทำรายงานผลความสำเร็จของผลผลิตของโครงการ ข้อมูลสารสนเทศในการรายงานผลต่อหน่วยงานที่เกี่ยวข้องและเผยแพร่

๔. เพื่อศึกษาปัญหาและอุปสรรคที่เกิดขึ้น สาเหตุของปัญหา แนวทางในการพัฒนาโครงการให้เกิดประโยชน์กับกลุ่มเป้าหมายให้มากที่สุด

ขอบเขตของการประเมิน

กลุ่มเป้าหมาย

- กลุ่มที่ ๑ สำนักงานวัฒนธรรมจังหวัด ๓๕ จังหวัด ติดตามประเมินผลการดำเนินงานโครงการศูนย์ศึกษาพระพุทธศาสนาวันอาทิตย์แต่ละจังหวัด

- กลุ่มที่ ๒ กรมการศาสนา ติดตามประเมินผลในส่วนกลาง และภาพรวมโครงการทั่วประเทศ

ระยะเวลาในการประเมิน

๑. สำรวจข้อมูลศูนย์ ภายในเดือนสิงหาคมของทุกปี

๒. ติดตามผลการดำเนินงานศูนย์ฯ ตลอดปีงบประมาณ

สถานที่ที่ใช้ในการประเมิน

๑. ศูนย์ศึกษาพระพุทธศาสนาวันอาทิตย์ทั่วประเทศ

๒. สำนักงานวัฒนธรรมจังหวัด ๓๕ จังหวัดทั่วประเทศ

ผู้รับผิดชอบโครงการ

๑. กลุ่มส่งเสริมและสนับสนุนการเผยแพร่หลักธรรม สำนักพัฒนาคุณธรรมจริยธรรม กรมการศาสนา กระทรวงวัฒนธรรม

๒. สำนักงานวัฒนธรรมจังหวัดทุกจังหวัด

ประโยชน์ที่คาดว่าจะได้รับ

ผลจากการประเมินตามสภาพจริงทำให้ได้ข้อมูลเกี่ยวกับสภาพและผลของการดำเนินงานโครงการศูนย์ศึกษาพระพุทธศาสนาวันอาทิตย์ ทั้งในระดับบริหารและระดับปฏิบัติการ รวมทั้งข้อขัดข้องและอุปสรรคซึ่งจะเป็นประโยชน์ต่อการพัฒนาโครงการฯ ให้มีประสิทธิภาพ เป็นที่ตอบสนองของชุมชนให้เป็นแหล่งพัฒนาคุณธรรมจริยธรรม และแหล่งเรียนรู้ศีลธรรมของชุมชนต่อไป

ระบบฐานข้อมูลศูนย์ศึกษาพระพุทธศาสนาวันอาทิตย์ www.dra.go.th กรมการศาสนา กระทรวงวัฒนธรรม

แนวคิดและความจำเป็น



กรมการศาสนาได้พิจารณาเห็นว่า การบริหารจัดการศูนย์ศึกษาพระพุทธศาสนาวันอาทิตย์ เป็นการดำเนินงานทั่วประเทศ มีฐานข้อมูลกระจายอยู่ทั้ง ๗๕ จังหวัด และกรุงเทพมหานคร และฐานข้อมูลศูนย์ศึกษาพระพุทธศาสนาวันอาทิตย์แต่ละแห่ง มีกลุ่มเป้าหมายที่จำเป็นในการบริหารจัดการ ได้แก่ จำนวนผู้เรียน จำนวนครู จำนวนห้องเรียน กิจกรรมเสริม และกิจกรรมทางพระพุทธศาสนา ทำให้การติดต่อศูนย์แต่ละแห่ง ฐานข้อมูลศูนย์ฯ ภาพรวมของแต่ละจังหวัด แต่ละรายศูนย์ฯ ซึ่งความจำเป็นของฐานข้อมูลศูนย์ศึกษาพระพุทธศาสนาวันอาทิตย์จะเป็นการบริหารจัดการในเชิงปริมาณ ดังนั้น กรมการศาสนา จึงได้ดำเนินการบริหารจัดการศูนย์ศึกษาพระพุทธศาสนาวันอาทิตย์

ด้วยระบบเทคโนโลยีผ่านเว็บไซต์ของกรมการศาสนา <http://www.dra.go.th> ที่จังหวัดสามารถเป็นผู้กรอกข้อมูลศูนย์ฯ ของจังหวัดเอง สามารถปรับเปลี่ยนข้อมูลศูนย์ฯ ให้เป็นปัจจุบัน จะทำให้เกิดประสิทธิภาพในการบริหารศูนย์ฯ โดยเฉพาะในระดับจังหวัด และในภาพรวมทั่วประเทศ

โดยสำนักงานวัฒนธรรมจังหวัดจะเป็นผู้ดูแลข้อมูลศูนย์ศึกษาพระพุทธศาสนาวันอาทิตย์ของจังหวัด และในส่วนกลาง กรมการศาสนาจะเป็นผู้ดูแล ปรับข้อมูลให้เป็นปัจจุบัน สามารถค้นหาศูนย์ฯ ที่เป็นแหล่งส่งเสริมคุณธรรมจริยธรรมในพื้นที่ทั่วประเทศต่อไป โดยขอให้มีการปรับปรุงข้อมูลให้เป็นปัจจุบัน นำเสนอและเผยแพร่ผลงานของแต่ละศูนย์ฯ ให้ประชาชนสามารถสืบค้นหาข้อมูลได้ จะเป็นการประชาสัมพันธ์ศูนย์ฯ ได้ทั่วประเทศ



การประเมินผลการศึกษา การออกประกาศนียบัตรให้แก่ผู้จบการศึกษา

การประเมินผลการศึกษา

ศูนย์ศึกษาพระพุทธศาสนาวันอาทิตย์ ทำการประเมินผลการศึกษาของนักเรียน ประจำปีเป็นรายวิชา โดยวิธีสอบทั้งข้อเขียนและภาคปฏิบัติ นักเรียนที่ผ่านการประเมินในแต่ละชั้นจะได้รับใบประกาศนียบัตรของศูนย์ศึกษาพระพุทธศาสนาวันอาทิตย์ ๑ ฉบับ สำหรับนักเรียนที่สอบธรรมศึกษาในสนามสอบของคณะสงฆ์ ถ้าสอบผ่านก็จะได้รับประกาศนียบัตรอีก ๑ ฉบับ (จากแม่กองธรรมสนามหลวง) สามารถนำไปบันทึกในหลักฐานการจบการศึกษาได้

ศูนย์ศึกษาพระพุทธศาสนาวันอาทิตย์ ทำการสอนวิชาบังคับสัปดาห์ละไม่น้อยกว่า ๓ ชั่วโมง รวมเวลาตลอดปีการศึกษาไม่น้อยกว่า ๑๒๐ ชั่วโมง และทำการประเมินผลการศึกษาของนักเรียนประจำปี และตัดสินเป็นรายวิชา โดยวิธีสอบทั้งข้อเขียนและภาคปฏิบัติ

การออกประกาศนียบัตร

๑. การออกประกาศนียบัตรให้แก่ผู้จบ ดำเนินการ ดังนี้

๑.๑ ส่วนกลาง (กรุงเทพมหานคร) อธิบดีกรมการศาสนาร่วมกับผู้อำนวยการศูนย์ศึกษาพระพุทธศาสนาวันอาทิตย์ ลงนามในประกาศนียบัตร (ภาคผนวก)

๑.๒ ส่วนภูมิภาค โดยผู้ว่าราชการจังหวัดร่วมกับผู้อำนวยการศูนย์ศึกษาพระพุทธศาสนาวันอาทิตย์ลงนามในประกาศนียบัตร (ภาคผนวก)

๒. การออกประกาศนียบัตรศูนย์ศึกษาพระพุทธศาสนาวันอาทิตย์ จัดทำทะเบียนไว้เป็นหลักฐาน ขั้นตอนการขอประกาศนียบัตรและเกียรติบัตร

๑. ส่วนกลาง ศูนย์ศึกษาพระพุทธศาสนาวันอาทิตย์ ขอรับเกียรติบัตรได้ที่กรมการศาสนา กระทรวงวัฒนธรรม โดยต้องแนบรายชื่อนักเรียนและรายชื่อผู้บำเพ็ญคุณประโยชน์ฯ ที่เกื้อกูลกิจการศูนย์ฯ

๒. ส่วนภูมิภาค ผู้จบการศึกษา และเกียรติบัตรผู้บำเพ็ญคุณประโยชน์ฯ เกื้อกูลกิจการศูนย์ฯ ดำเนินการ ดังนี้

๒.๑ การออกประกาศนียบัตรให้แก่ผู้จบการศึกษา และเกียรติบัตรผู้บำเพ็ญคุณประโยชน์ฯ เกื้อกูลกิจการศูนย์ฯ สำนักงานวัฒนธรรมจังหวัดขอเบิกประกาศนียบัตรและเกียรติบัตรฯ จากกรมการศาสนา เพื่อมอบให้ศูนย์ศึกษาพระพุทธศาสนาวันอาทิตย์ที่แจ้งความประสงค์ขอรับไปดำเนินการ

๒.๒ ศูนย์ศึกษาพระพุทธศาสนาวันอาทิตย์ ที่แจ้งความประสงค์ขอรับประกาศนียบัตร และเกียรติบัตรดังกล่าว ต้องแนบรายชื่อนักเรียนและรายชื่อผู้บำเพ็ญคุณประโยชน์ฯ ที่สนับสนุนศูนย์ฯ ให้สำนักงานวัฒนธรรมจังหวัดด้วย



ตอนที่ ๓

แนวทางการจัดกิจกรรมพัฒนาผู้เรียน ศูนย์ศึกษาพระพุทธศาสนาวันอาทิตย์

ตามประกาศกรมการศาสนา เรื่อง การจัดชั้นเรียนและหลักสูตรการเรียนการสอนของศูนย์ศึกษาพระพุทธศาสนาวันอาทิตย์ เมื่อวันที่ ๓๐ สิงหาคม ๒๕๕๐ เพื่อให้การดำเนินงานของศูนย์ศึกษาพระพุทธศาสนาวันอาทิตย์เป็นไปตามระเบียบ และเพื่อให้เป็นศูนย์กลางจัดกิจกรรมของชุมชนมีบทบาทในการจัดกิจกรรมในรูปแบบที่หลากหลาย ส่งเสริมให้เกิดการเรียนรู้ อนุรักษ์ สืบสานวัฒนธรรมไทย ตลอดจนศาสนพิธีที่ทรงคุณค่าให้ดำรงสืบไป เป็นแหล่งพัฒนาคุณภาพชีวิตในทุกช่วงวัยของประชาชนให้เป็นคนดี มีปัญญา และมีความสุข โดยจัดกิจกรรมพัฒนาผู้เรียน ผู้เรียนเข้าร่วมจัดกิจกรรมส่งเสริมพระพุทธศาสนาในศูนย์ศึกษาพระพุทธศาสนาวันอาทิตย์จัดขึ้น ไม่น้อยกว่าร้อยละ ๘๐ ซึ่งจะเป็นการพัฒนาคุณธรรมจริยธรรมของชุมชนอย่างเป็นรูปธรรม ดังนั้น กรมการศาสนา จึงได้สนับสนุนให้ศูนย์ศึกษาพระพุทธศาสนาวันอาทิตย์จัดกิจกรรมทางพระพุทธศาสนาในช่วงวันสำคัญ ดังนี้

๑. วันสำคัญทางพระพุทธศาสนา
 - โครงการจัดงานสัปดาห์ส่งเสริมพระพุทธศาสนา เนื่องในวันวิสาขบูชา
 - โครงการจัดงานสัปดาห์ส่งเสริมพระพุทธศาสนา เนื่องในเทศกาลมาฆบูชา
 - โครงการจัดงานสัปดาห์ส่งเสริมพระพุทธศาสนา เนื่องในเทศกาลอาสาฬหบูชาและเข้าพรรษา
๒. วันสำคัญเกี่ยวกับสถาบันพระมหากษัตริย์
 - โครงการเฉลิมพระเกียรติพระบาทสมเด็จพระเจ้าอยู่หัว
 - โครงการเฉลิมพระเกียรติสมเด็จพระนางเจ้าฯ พระบรมราชินีนาถ
 - โครงการเฉลิมพระเกียรติสมเด็จพระบรมโอรสาธิราชฯ สยามมกุฎราชกุมาร
 - โครงการเฉลิมพระเกียรติสมเด็จพระเทพรัตนราชสุดาฯ สยามบรมราชกุมารี



แผนปฏิบัติการประจำปี

กิจกรรมที่ดำเนินงานในศูนย์ศึกษาพระพุทธศาสนาวันอาทิตย์

๑. วันสำคัญทางพระมหากษัตริย์

ที่	โครงการ/กิจกรรม	ไตรมาสที่ ๑			ไตรมาสที่ ๒			ไตรมาสที่ ๓			ไตรมาสที่ ๔			หมายเหตุ
		ต.ค.	พ.ย.	ธ.ค.	ม.ค.	ก.พ.	มี.ค.	เม.ย.	พ.ค.	มิ.ย.	ก.ค.	ส.ค.	ก.ย.	
๑.	วันเฉลิมพระเกียรติพระบาทสมเด็จพระเจ้าอยู่หัว เนื่องในวันเฉลิมพระชนมพรรษา			—										
๒.	วันเฉลิมพระชนมพรรษาสมเด็จพระนางเจ้าพระบรมราชินีนาถ											—		
๓.	วันพระราชสมภพสมเด็จพระบรมโอรสาธิราชฯ สยามมกุฎราชกุมาร										—			
๔.	วันพระราชสมภพสมเด็จพระเทพรัตนราชสุดาฯ						—							

๒. วันสำคัญทางพระพุทธศาสนา

จัดงานสัปดาห์ส่งเสริมพระพุทธศาสนา เนื่องในวันสำคัญทางพระพุทธศาสนา

ที่	โครงการ/กิจกรรม	ไตรมาสที่ ๑			ไตรมาสที่ ๒			ไตรมาสที่ ๓			ไตรมาสที่ ๔			หมายเหตุ
		ต.ค.	พ.ย.	ธ.ค.	ม.ค.	ก.พ.	มี.ค.	เม.ย.	พ.ค.	มิ.ย.	ก.ค.	ส.ค.	ก.ย.	
๑.	วันมาฆบูชา					—								
๒.	วันวิสาขบูชา							—						
๓.	วันอาสาฬหบูชาและวันเข้าพรรษา										—			

กิจกรรมส่งเสริมพระพุทธศาสนา

จัดในศูนย์ศึกษาพระพุทธศาสนาวันอาทิตย์ ประจำปี

กิจกรรมทางพระพุทธศาสนาที่จัดในวันสำคัญทางพระพุทธศาสนา ศูนย์ศึกษาพระพุทธศาสนาวันอาทิตย์ สามารถดำเนินการได้ตามความเหมาะสมของแต่ละแห่ง ดังนี้

๑. ด้านศาสนพิธี ได้แก่ พิธีทำบุญตักบาตร พิธีเจริญพระพุทธมนต์ การแสดงพระธรรมเทศนา พิธีเวียนเทียน

๒. ด้านส่งเสริมศีลธรรม ได้แก่ การสวดมนต์หมู่สรรเสริญพระรัตนตรัยทำนองสรภัญญะ การแสดงตนเป็นพุทธมามกะ การตอบปัญหาธรรมะ การร้องเพลงธรรมะ การอาราธนาในพุทธศาสนพิธี การสาธยายพระไตรปิฎก การอภิปรายทางวิชาการทางพระพุทธศาสนา การแสดงธรรม การร้องเพลงส่งเสริมศีลธรรม การวาดภาพคุณธรรม การเล่าเรื่องพุทธประวัติ การสวดมนต์หมู่ทำนองสรภัญญะ การบรรยายธรรม การปฏิบัติธรรม การเข้าค่ายธรรมะ การเล่านิทานธรรมะประกอบทำทาง การแสดงวัฒนธรรมพื้นบ้านส่งเสริมศีลธรรม เล่าเรื่องพระพุทธประวัติ เป็นภาษาอังกฤษ



๓. ด้านวิชาการ/องค์ความรู้ทางพระพุทธศาสนา ได้แก่ จัดนิทรรศการทางพระพุทธศาสนา ได้แก่ นิทรรศการพระราชกรณียกิจพระบาทสมเด็จพระเจ้าอยู่หัว ด้านศาสนา นิทรรศการพระไตรปิฎก นิทรรศการ โต้ะหมูปูชา

การจัดกิจกรรมสัปดาห์ส่งเสริมพระพุทธศาสนา เนื่องในวันสำคัญทางพระพุทธศาสนา วันวิสาขบูชา ขั้นตอนการดำเนินงาน

ที่	รายละเอียด/วิธีดำเนินการ	ระยะเวลา	หมายเหตุ
๑.	ส่วนกลาง ศพอ. ไปร่วมกิจกรรม ณ มณฑลพิธีท้องสนามหลวง ส่วนภูมิภาค : ศพอ. จัดกิจกรรม (ตามศักยภาพและความพร้อม) จัดนิทรรศการเกี่ยวกับวันวิสาขบูชา จัดแสดงตนเป็นพุทธมามกะ - รับศีล - อาราธนาธรรม - พระสงฆ์แสดงพระธรรมเทศนา - เจริญสมาธิภาวนา แผ่เมตตา กล่าวถวายพระพร - กิจกรรมอื่น ๆ เช่น การประกวดบรรยายธรรม การร้องเพลงส่งเสริมศีลธรรม สวดมนต์หมู่ทำนองสรภัญญะ การตอบปัญหาธรรมะรับรางวัล	เดือนพฤษภาคม เดือนพฤษภาคม	ก่อนวันวิสาขบูชา ตอนเย็น
๒.	ศพอ. สรุปรายงานและประเมินผลโครงการฯ	เมื่อสิ้นสุดโครงการ	
๓.	รวบรวมส่งกรมการศาสนา/สำนักงานวัฒนธรรมจังหวัด	เดือนกันยายน	

ผลที่คาดว่าจะได้รับ

๑. นักเรียน นิสิต นักศึกษา ประชาชน มีความรู้เข้าใจในหลักธรรมคำสอนและสามารถนำไปปรับใช้ในการดำเนินชีวิตประจำวัน

๒. พุทธศาสนิกชน ที่เข้าร่วมกิจกรรมในวันสำคัญทางศาสนา ได้รับการพัฒนาคุณธรรมจริยธรรม ซึ่งเป็นฐานในการพัฒนาคนในสังคมประเทศชาติให้อยู่ร่วมกันอย่างสันติสุข

การจัดงานสัปดาห์ส่งเสริมพระพุทธศาสนา เนื่องในวันสำคัญทางพระพุทธศาสนา วันมาฆบูชา ขั้นตอนการดำเนินงาน

ที่	รายละเอียด/วิธีดำเนินการ	ระยะเวลา	หมายเหตุ
๑.	จัดนิทรรศการเกี่ยวกับวันมาฆบูชา จัดแสดงตนเป็นพุทธมามกะ - รับศีล - อาราธนาธรรม - พระสงฆ์แสดงพระธรรมเทศนา - เจริญสมาธิภาวนา - แผ่เมตตา กล่าวถวายพระพร	เดือนกุมภาพันธ์	



ที่	รายละเอียด/วิธีดำเนินการ	ระยะเวลา	หมายเหตุ
	- บำเพ็ญสาธารณประโยชน์ เช่น ทำความสะอาดวัด - เวียนเทียน		
๒.	ศพอ. สรุปรายงานและประเมินผลโครงการฯ	เมื่อสิ้นสุดโครงการ	
๓.	รวบรวมส่งสำนักงานวัฒนธรรมจังหวัด	เดือนกันยายน	

ผลที่คาดว่าจะได้รับ

๑. นักเรียน นิสิต นักศึกษา ประชาชน มีความรู้เข้าใจในหลักธรรมคำสอนและสามารถนำไปปรับใช้ในการดำเนินชีวิตประจำวัน

๒. พุทธศาสนิกชน ที่เข้าร่วมกิจกรรมในวันสำคัญทางศาสนา ได้รับการพัฒนาคุณธรรมจริยธรรม ซึ่งเป็นฐานในการพัฒนาคนในสังคมประเทศชาติ ให้อยู่ร่วมกันอย่างสันติสุข

การจัดงานสัปดาห์ส่งเสริมพระพุทธศาสนา เนื่องในวันสำคัญทางพระพุทธศาสนา วันอาสาฬหบูชาและวันเข้าพรรษา ขั้นตอนการดำเนินงาน

ที่	รายละเอียด/วิธีดำเนินการ	ระยะเวลา	หมายเหตุ
๑.	จัดนิทรรศการวันอาสาฬหบูชาและวันเข้าพรรษา	เดือนกรกฎาคม	
๒.	หล่อเทียนพรรษา	เดือนกรกฎาคม	
๓.	จัดแสดงตนเป็นพุทธมามกะ - รับศีล - อารธนาธรรม - พระสงฆ์แสดงพระธรรมเทศนา - เจริญสมาธิภาวนา - แผ่เมตตา กล่าวถวายพระพร - เวียนเทียน	เดือนกรกฎาคม	
๔.	จัดพิธีตักบาตร ในวันเข้าพรรษา		
๕.	เชิญชวนประชาชน นักเรียน ข้าราชการ ชาววัดวันธรรมสวนะ ไหว้พระ-สวดมนต์		
๖.	ศพอ. สรุปรายงานและประเมินผลโครงการฯ	เมื่อสิ้นสุดโครงการ	
๗.	รวบรวมส่งสำนักงานวัฒนธรรมจังหวัด	เดือนกันยายน	

ผลที่คาดว่าจะได้รับ

๑. นักเรียน นิสิต นักศึกษา ประชาชน มีความรู้เข้าใจในหลักธรรมคำสอนและสามารถนำไปปรับใช้ในการดำเนินชีวิตประจำวัน

๒. พุทธศาสนิกชน ที่เข้าร่วมกิจกรรมในวันสำคัญทางศาสนา ได้รับการพัฒนาคุณธรรมจริยธรรม ซึ่งเป็นฐานในการพัฒนาคนในสังคมประเทศชาติ ให้อยู่ร่วมกันอย่างสันติสุข



โครงการเฉลิมพระเกียรติพระบาทสมเด็จพระเจ้าอยู่หัว เนื่องในวันเฉลิมพระชนมพรรษา จัดกิจกรรมในศูนย์ศึกษาพระพุทธศาสนาวันอาทิตย์

ที่	รายละเอียด/วิธีดำเนินการ	ระยะเวลา	หมายเหตุ
๑.	เชิญชวนเด็ก เยาวชน ประชาชน และชุมชนโดยรอบของ ศพอ. ร่วมกันปฏิบัติ ศาสนกิจถวายพระบาทสมเด็จพระเจ้าอยู่หัว และร่วมถวายพระพร เพื่อเฉลิมพระเกียรติฯ โดยดำเนินการ ดังนี้ ๑.๑ ศพอ. ที่มีความพร้อมสามารถจัดกิจกรรมฯ (ตัวอย่าง) ช่วงเช้า - ทำบุญตักบาตร - แสดงพระธรรมเทศนา - นั่งสมาธิปฏิบัติธรรม - จัดแสดงผลงานของ ศพอ. เพื่อเฉลิมพระเกียรติฯ - จัดกิจกรรม/นิทรรศการ - ฯลฯ ช่วงบ่าย - จัดพิธีปฏิญาณตนเพื่อปฏิบัติตามคุณธรรม ๔ ประการ ๑.๒ ศพอ. เชิญชวน เด็ก เยาวชน ประชาชน และชุมชนเข้าร่วม กิจกรรมเฉลิมพระเกียรติที่อำเภอ จังหวัด หรือหน่วยราชการ เป็นผู้จัดอาจเป็นคณะของ ศพอ. วัด.....	เดือนธันวาคม	ศูนย์ฯ ระดม การมีส่วนร่วม ของชุมชน สถานศึกษา เข้าร่วมกิจกรรม
๒.	เชิญชวนให้ ศพอ. จัดตั้งพระบรมฉายาลักษณ์หรือพระบรมสาทิสลักษณ์ ที่เหมาะสมใน ศพอ.	เดือนธันวาคม	
๓.	เชิญชวนให้ ศพอ. จัดทำป้ายประชาสัมพันธ์ ปฏิบัติตามพระราชดำรัส เรื่อง คุณธรรม ๔ ประการ เพื่อเฉลิมพระเกียรติฯ	ตลอดปี	
๔.	แจ้งสำนักงานวัฒนธรรมจังหวัดทราบการจัดทำโครงการฯ		
๕.	ศพอ. รวบรวมผลการดำเนินงานและรายงานฯ ให้สำนักงาน วัฒนธรรมจังหวัดทราบ พร้อมภาพถ่ายประกอบ	เดือนสิงหาคม- กันยายน	

ผลที่คาดว่าจะได้รับ

๑. ได้แสดงความจงรักภักดีแด่พระบาทสมเด็จพระเจ้าอยู่หัว ด้วยการดำเนินกิจกรรมตามรอย
เบื้องพระยุคลบาทในมิติด้านการศาสนา เพื่อถวายเป็นพระราชกุศล

๒. ศูนย์ศึกษาพระพุทธศาสนาวันอาทิตย์ เป็นแหล่งส่งเสริมคุณธรรมจริยธรรมอย่างยั่งยืน
โดยใช้มิติทางศาสนาเป็นแนวทางในการดำเนินงาน



สรุปกิจกรรมทางพระพุทธศาสนาส่งเสริมการนำหลักธรรมคำสอนมาปรับใช้ในวิถีชีวิต
 ที่จัดในศูนย์ศึกษาพระพุทธศาสนาวันอาทิตย์ จัดกิจกรรมฯ มีการดำเนินงานกิจกรรมอย่างหลากหลาย (ตัวอย่าง) ดังนี้

กิจกรรมทางพระพุทธศาสนา	การประกวด	การจัดนิทรรศการ
<ul style="list-style-type: none"> - ทำบุญตักบาตร - ธรรม์คัดลัด ละ เลิก อบายมุข - จัดแสดงผลงานของศูนย์ศึกษาพระพุทธศาสนาวันอาทิตย์ประจำจังหวัด - พิธีเวียนเทียน (ในวันสำคัญทางศาสนา) - พิธีเจริญจิตภาวนาถวายเป็นพระราชกุศลแด่พระบาทสมเด็จพระเจ้าอยู่หัว 	<ul style="list-style-type: none"> - การประกวดวาดภาพทางพระพุทธศาสนา - การประกวดคำขวัญร้อยแก้ว-ร้อยกรอง - การประกวดสวดมนต์หมู่ทำนองสรภัญญะ - การประกวดบรรยายธรรม นักเรียน นักศึกษา - การประกวดเล่าเรื่องจากพระไตรปิฎก - การประกวดเล่าเรื่องพระพุทธประวัติ - การประกวดร้อยเพลงธรรมส่งเสริมศีลธรรม 	<ul style="list-style-type: none"> - นิทรรศการพระราชกรณียกิจพระบาทสมเด็จพระเจ้าอยู่หัวกับงานพระพุทธศาสนา - การจัดนิทรรศการโต๊ะหมู่บูชา - นิทรรศการเกี่ยวกับพระไตรปิฎก - นิทรรศการกิจกรรมของศูนย์ศึกษาพระพุทธศาสนาวันอาทิตย์

งาน/โครงการของกรมการศาสนาที่สามารถดำเนินการใน
ศูนย์ศึกษาพระพุทธศาสนาวันอาทิตย์

ที่	กิจกรรม	วัน เดือน ปีที่ดำเนินการ	หมายเหตุ
๑.	โครงการเฉลิมพระเกียรติพระบาทสมเด็จพระเจ้าอยู่หัวฯ ๕ ธันวาคม	ธันวาคม	
๒.	โครงการเฉลิมพระเกียรติสมเด็จพระนางเจ้าฯ พระบรมราชินีนาถ เนื่องในวันเฉลิมพระชนมพรรษา	สิงหาคม	
๓.	โครงการเฉลิมพระเกียรติสมเด็จพระเทพรัตนราชสุดาฯ สยามบรมราชกุมารี เนื่องในวันพระราชสมภพ	เมษายน	
๔.	โครงการเฉลิมพระเกียรติสมเด็จพระบรมโอรสาธิราชฯ สยามมกุฎราชกุมาร	กรกฎาคม	
๕.	บรรพชาอุปสมบทพระภิกษุสามเณรภาคฤดูร้อน	เมษายน	
๖.	การอบรมเยาวชนภาคฤดูร้อน	เมษายน	
๗.	การสวดมนต์หมู่ทำนองสรภัญญะ	ตลอดปี	
๘.	การส่งเสริมจริยธรรมนักเรียน	ตลอดปี	
๙.	การจัดกิจกรรมวันเด็กแห่งชาติ	๑๐ มกราคม	
๑๐.	การธรรมทัตสนาจาร	ตลอดปี	
๑๑.	การปฏิบัติธรรม	ตลอดปี	
๑๒.	การส่งท้ายปีเก่าวิถีไทย ต้อนรับปีใหม่วิถีพุทธ	ธันวาคม-มกราคม	



การดำเนินงานโครงการเข้าวัดปฏิบัติธรรมวันอาทิตย์
เฉลิมพระเกียรติพระบาทสมเด็จพระเจ้าอยู่หัว เนื่องในโอกาส
พระราชพิธีมหามงคลเฉลิมพระชนมพรรษา ๗ รอบ ๕ ธันวาคม ๒๕๕๔

ความสำคัญและเหตุผล

คนไทยส่วนใหญ่นับถือพระพุทธศาสนา จึงได้นำหลักคำสอนของพระพุทธเจ้ามาเป็นหลักสำคัญในการดำรงชีวิต ทำให้คนไทยสามารถอยู่ร่วมกันอย่างมีความสุขนับตั้งแต่บรรพชน โดยมีวัดเป็นศูนย์กลางในการจัดงานต่าง ๆ ทั้งทางด้านสังคม ศิลปวัฒนธรรม ประเพณี และอื่น ๆ วัดจึงเป็นศูนย์รวมจิตใจของพุทธศาสนิกชน และมีอิทธิพลต่อวิถีชีวิตของคนไทยในอดีตหลายประการ ทั้งในด้านอุปนิสัย สังคม และประเพณีวัฒนธรรม วิถีชีวิตดั้งเดิมของสังคมไทยในอดีต พุทธศาสนิกชนนิยมไปวัดเพื่อทำบุญ ตักบาตร ถวายภัตตาหารแด่พระสงฆ์ สมาทานศีล (รับศีล) ฟังพระธรรมเทศนา และบำเพ็ญทาน รักษาศีล เจริญจิตภาวนา สังคมไทยจึงมีพระพุทธศาสนา เป็นหลักยึดเหนี่ยวจิตใจที่สำคัญ เป็น ๑ ใน ๓ สถาบันหลักของชาติที่ทำหน้าที่กลมเกลียวจิตใจของคนในสังคมมาช้านานแล้ว โดยมีวัดเป็นองค์กรหลักในการทำหน้าที่เผยแผ่พุทธธรรมคำสอน เป็นแหล่งบ่มเพาะความดีทางสังคม และเป็นต้นทุนทางสังคมและวัฒนธรรมที่สำคัญในการสร้างเสริมความสุข โดยมีพระภิกษุสงฆ์ทำหน้าที่เป็นผู้นำทางจิตใจ

เนื่องจากวิถีชีวิตดั้งเดิมของสังคมไทยในอดีตให้ความสำคัญกับวันธรรมสวนะหรือวันพระที่พระพุทธเจ้าทรงบัญญัติไว้ และในปัจจุบันพุทธศาสนิกชนก็ยังคงให้ความสำคัญกับวันดังกล่าวอยู่ ซึ่งถือได้ว่าเป็นวิถีชีวิตของพุทธศาสนิกชนชาวไทย กรมการศาสนา กระทรวงวัฒนธรรม ได้ส่งเสริมสนับสนุนให้พุทธศาสนิกชนเข้าวัดวันธรรมสวนะ โดยได้จัดโครงการเข้าวัดปฏิบัติธรรมวันธรรมสวนะอย่างต่อเนื่องจนถึงปัจจุบันนี้ อย่างไรก็ตาม เนื่องจากทางราชการได้กำหนดให้วันเสาร์และวันอาทิตย์เป็นวันหยุดราชการ ซึ่งเป็นไปตามสากลนิยมส่งผลให้วันธรรมสวนะอาจไม่ตรงกับวันหยุด เมื่อเป็นเช่นนี้ ทำให้ประชาชนส่วนหนึ่งไม่มีโอกาสไปวัดในวันธรรมสวนะ เพื่อเข้าวัดฟังธรรมตามที่พระพุทธเจ้าทรงบัญญัติไว้แต่ครั้งพุทธกาล อันเป็นวิถีชีวิตของพุทธศาสนิกชนที่ทุกคนควรปฏิบัติ

วัตถุประสงค์

๑. เพื่อให้พุทธศาสนิกชนได้เรียนรู้และเจริญรอยตามพระยุคลบาท เฉลิมพระเกียรติพระบาทสมเด็จพระเจ้าอยู่หัว เนื่องในโอกาสพระราชพิธีมหามงคลเฉลิมพระชนมพรรษา ๗ รอบ ๕ ธันวาคม ๒๕๕๔
๒. เพื่อให้พุทธศาสนิกชนได้แสดงตนเป็นพุทธมามกะ ไกล่ชิดพระรัตนตรัย น้อมนำหลักธรรมคำสั่งสอนทางพระพุทธศาสนามาใช้ในชีวิตประจำวัน ให้เกิดประโยชน์สุขต่อตนเอง สังคม และประเทศชาติ
๓. เพื่อให้สถาบันชาติ ศาสนา และพระมหากษัตริย์ดำรงอยู่อย่างมั่นคงสืบไป



หน่วยงานที่มีส่วนร่วม

๑. กระทรวงวัฒนธรรม
๒. กรมการศาสนา
๓. มูลนิธิวัดปัญญาบันฑิตาราม
๔. ส่วนราชการในสังกัดกระทรวงวัฒนธรรม
๕. องค์กรเครือข่ายที่เกี่ยวข้อง
๖. องค์กรปกครองส่วนท้องถิ่น

ประโยชน์ที่ได้รับ

๑. ประชาชนชาวไทยได้เรียนรู้และเจริญรอยตามพระยุคลบาท เกลิมพระเกียรติพระบาทสมเด็จพระเจ้าอยู่หัว เนื่องในโอกาสพระราชพิธีมหามงคลเฉลิมพระชนมพรรษา ๗ รอบ ๕ ธันวาคม ๒๕๕๔ ได้ร่วมกันแสดงความจริงรักภักดี ด้วยการประกอบคุณงามความดี น้อมเกล้าฯ ถวายพระราชกุศลพระบาทสมเด็จพระเจ้าอยู่หัว เนื่องในโอกาสมหามงคลเฉลิมพระชนมพรรษา ๗ รอบ ๕ ธันวาคม ๒๕๕๔

๒. ประชาชนชาวไทยได้แนวคิดในการดำเนินชีวิตที่ถูกต้อง ได้ใกล้ชิดพระรัตนตรัย ได้แสดงตนเป็นพุทธมามกะ บำเพ็ญทาน ศีล ภาวนา น้อมนำหลักธรรมคำสอนทางพระพุทธศาสนามาใช้ในชีวิตประจำวัน นำสู่สภาวะจิตใจที่สงบ มีสติปัญญา มีเหตุผล เคารพในสิทธิและความคิดเห็น ลดความขัดแย้งและแตกแยก มีความสามัคคีเป็นอันหนึ่งอันเดียวกันทั้งชุมชน สร้างความมีเอกภาพให้คนในชาติอันจะเป็นพลังสร้างชาติให้เจริญมั่นคงอย่างยั่งยืน

๓. ได้สร้างบรรทัดฐานที่ดีงามในการดำรงชีวิตที่มีพระศาสนาเป็นรากฐานที่สำคัญให้แก่ประชาชนทั่วประเทศ ซึ่งสามารถนำไปเป็นแบบอย่างในการประพฤติปฏิบัติตนโดยเฉพาะเด็กและเยาวชน ซึ่งเป็นอนาคตของชาติ จะได้เห็นแบบอย่างที่ดีในการเข้าวัดปฏิบัติธรรมในวันอาทิตย์ เพื่อความสุขของชีวิต ซึ่งจะเติบโตเป็นผู้ใหญ่ที่ดี มีคุณภาพ ส่งผลต่อสังคมไทยในอนาคต จะเป็นสังคมที่สุขสงบร่มเย็น

๔. ได้พลิกฟื้นวิถีชีวิตที่ดีงามดั้งเดิมในอดีตของไทย ที่มีวัดเป็นที่พึ่ง เป็นสังคมที่อยู่เย็นเป็นสุข ให้คืนกลับสู่สังคมไทย โดยมีวัดเป็นสถานที่ยึดเหนี่ยวจิตใจของประชาชนชาวไทย และเป็นศูนย์กลางสร้างสังคมอยู่เย็นเป็นสุขให้คนในชุมชนเหมือนเช่นในอดีต

๕. ได้นำทุนทางสังคม คือพระพุทธศาสนาซึ่งเป็นทรัพยากรที่มีคุณค่าของชาติมาใช้ให้เกิดประโยชน์ต่อประเทศชาติ และเกิดความคุ้มค่าในการบริหารประเทศ และยังส่งผลทางอ้อมต่อความมั่นคงของสถาบันพระพุทธศาสนา

๖. เป็นหนทางแห่งความดีสำหรับพุทธศาสนิกชนชาวไทย ที่ได้พัฒนาด้านกายและจิตวิญญาณไปพร้อม ๆ กันในทุกสัปดาห์ โดยร่วมประกอบศาสนกิจ ไหว้พระ สวดมนต์ รักษาศีล ฟังธรรม เจริญภาวนา และให้ทานทำให้เกิดความมั่นคงทางกายและใจ และเป็นการดำเนินชีวิตตามวิถีชีวิตของชาวพุทธในยุคร่วมสมัย

๗. เด็ก เยาวชนได้ใกล้ชิดกับวัดและพระศาสนาได้รับการขัดเกลาจิตใจจากการเรียนรู้พุทธธรรมในภาคปฏิบัติ เกิดศรัทธา มีสมาธิและปัญญา ได้ใช้เวลาว่างให้เป็น ประโยชน์ต่อตนเอง ทำให้ห่างไกลจากสิ่งชั่วร้าย



๘. พุทธศาสนิกชนได้ทำหน้าที่สืบต่ออายุพระพุทธศาสนา ปฏิบัติศาสนกิจตามวิถีพุทธ เกิดการเรียนรู้และเข้าถึงแก่นแท้ของพระพุทธศาสนาโดยการปฏิบัติ นำสู่ชีวิตที่มีความสุขสงบอย่างแท้จริง

สังคมไทยมีวิถีชีวิตที่มีพระพุทธศาสนาเป็นหลักยึดเหนี่ยวจิตใจ มีหลักธรรมทางพระพุทธศาสนาเป็นเครื่องมือกล่อมเกลาคใจของคนในสังคม โดยมีวัดเป็นศูนย์กลางของชุมชนทำหน้าที่เผยแผ่พุทธธรรมคำสอน เป็นแหล่งบ่มเพาะความดีและปลูกจิตสำนึกสร้างวัฒนธรรมการดำเนินชีวิตให้แก่สังคมไทย ด้วยการดำเนินกิจกรรมต่าง ๆ เช่น กิจกรรมวันธรรมสวนะ หรือวันพระตามที่พระพุทธองค์ได้ทรงบัญญัติไว้ แต่เนื่องจากพุทธศาสนิกชนบางกลุ่มไม่สามารถไปทำบุญปฏิบัติธรรมในวันธรรมสวนะหรือวันพระได้ เพราะวันธรรมสวนะไม่ใช่วันหยุด และต้องไปประกอบสัมมาอาชีพเลี้ยงชีวิตตนเองและครอบครัว พุทธศาสนิกชนกลุ่มดังกล่าวมีความต้องการที่จะเข้าวัดกล่อมเกลาคใจด้วยการปฏิบัติธรรมในวันอาทิตย์ ซึ่งเป็นวันหยุด เนื่องจากเป็นวันที่ว่างเว้นจากภารกิจและสามารถนำสมาธิในครอบครัวไปบำเพ็ญทาน ศีล เจริญจิตภาวนาในวัด โดยพร้อมเพรียงกัน รัฐมนตรีว่าการกระทรวงวัฒนธรรม (นายนิพิฏฐ์ อินทรสมบัติ) จึงได้ดำริให้กรมการศาสนา ดำเนินการโครงการเข้าวัดปฏิบัติธรรมวันอาทิตย์ เพื่อส่งเสริมให้ประชาชนได้ใกล้ชิดพระพุทธศาสนา ได้พบพระภิกษุสงฆ์ ได้รับฟังพระธรรมเทศนา เพื่อน้อมนำหลักธรรมมาปฏิบัติเป็นแนวทางในการดำเนินชีวิต และเข้าร่วมกิจกรรมสร้างความดี โครงการนี้จึงเปรียบเสมือนการสนับสนุนให้วัดได้ดำรงบทบาท ที่เคยเป็นบทบาทของวัดในอดีตให้ดำรงต่อเนื่องสืบไป

แนวคิดในการดำเนินงาน

๑. วัดเป็นศูนย์รวมการพัฒนาจิตใจของประชาชน ที่มีความสำคัญเป็น ๑ ใน ๓ สถาบันหลักของชาติ ที่ทำหน้าที่เป็นองค์กรหลักในการเผยแผ่พุทธธรรมคำสอนเป็นแหล่งบ่มเพาะความดีทางสังคมที่มีความสำคัญต่อการพัฒนาประเทศ ซึ่งปัจจุบันสังคมไทย มีวัดเป็นจำนวนมากที่มีความพร้อมที่จะทำหน้าที่ในการเป็นผู้นำทางจิตวิญญาณเป็นศูนย์กลางในการจัดกิจกรรมทางพระพุทธศาสนาของสังคมในวันอาทิตย์ โดยมีความพร้อมในด้านต่าง ๆ เช่น ด้านสถานที่ ด้านบุคลากร ด้านการจัดกิจกรรมซึ่งสามารถรองรับพุทธศาสนิกชนที่จะเข้าวัดในวันอาทิตย์

๒. ประชาชนผู้มีจิตศรัทธาต่อพระพุทธศาสนา พุทธศาสนิกชนชาวไทยจำนวนมาก ในทุกเพศทุกวัย มีความเลื่อมใสศรัทธาในวัด อันเป็นสถานที่ที่เจียบสงบ่มเร็น เหมาะที่จะเป็นที่พึ่งทางใจ ประชาชนเหล่านี้พร้อมที่จะอุทิศตน เป็น “พุทธอาสา” (Buddhist Volunteer) เป็นอาสาสมัครที่จะรับใช้พระพุทธศาสนา ช่วยวัดจัดกิจกรรมต่าง ๆ ด้วยความเสียสละ เพื่อประโยชน์ของพระพุทธศาสนาและสังคม โดยไม่หวังผลตอบแทนใด ๆ นอกจากความสุขและความภาคภูมิใจที่จะได้รับ

๓. องค์กรเครือข่ายที่มีจิตอันเป็นกุศล จำนวนมากพร้อมที่จะมีส่วนร่วมกับวัดเพื่อดำเนินการจัดกิจกรรมทางพระพุทธศาสนาและกิจกรรมสร้างสรรค์เพื่อพัฒนาคุณธรรมจริยธรรมแก่เด็ก เยาวชน และประชาชน รวมทั้งองค์กร หน่วยงาน ภาครัฐ ภาคธุรกิจเอกชน และภาคประชาสังคมในพื้นที่ต่าง ๆ ล้วนมีความพร้อมและยินดีที่จะเข้ามามีส่วนร่วมดำเนินงานตามความเหมาะสมในแต่ละกิจกรรมที่วัดจัดขึ้น



๔. **สื่อมวลชนผู้มีความรับผิดชอบต่อสังคม** มีเป็นจำนวนมากที่ยินดีรับใช้พระพุทธศาสนา และยึดถือเป็นหน้าที่สำคัญที่จะร่วมรณรงค์ชี้แจงทำความเข้าใจ ส่งเสริมคุณธรรมจริยธรรม สร้างเสริมสังคมไทยให้มีศีลธรรม ร่วมปลูกกระแสสังคมให้สนใจกับการปฏิบัติตนตามหลักธรรมทางพระพุทธศาสนา ที่ถูกต้องในฐานะที่เป็นชาวพุทธ และดำเนินชีวิตอย่างมีคุณค่าเพื่อความมั่นคงของชีวิต

การเตรียมเปิดวัดวันอาทิตย์

๑. ความพร้อมของสถานที่ในวัด

การที่จะให้วัดเป็นแหล่งเรียนรู้ทางพระพุทธศาสนา เป็นศูนย์รวมจิตใจของคนในชุมชน วัดที่เข้าร่วมโครงการฯ ควรมีองค์ประกอบที่เกี่ยวกับภูมิทัศน์ที่เหมาะสม คือมีบริเวณกว้างขวางที่สามารถรองรับคนเข้าวัดวันอาทิตย์เพื่อจัดกิจกรรมทางศาสนา บำเพ็ญทาน รักษาศีล เจริญจิตภาวนา ไม่มีสิ่งรบกวนต่าง ๆ มีความสงบร่มรื่น สวยงาม มีความสะอาด มีความงามตามธรรมชาติ มีความเป็นระเบียบ มีสิ่งอำนวยความสะดวกพื้นฐานที่เหมาะสมกับสภาพแวดล้อม เช่น ม้านั่ง ถังขยะ ป้ายบอกทาง เพื่อการปฏิบัติศาสนกิจของพระสงฆ์และพุทธบริษัทที่มาร่วมงานในวันอาทิตย์

๒. ความพร้อมของบุคลากรในวัด

ผู้มีบทบาทที่สำคัญที่จะทำให้โครงการเข้าวัดปฏิบัติธรรมวันอาทิตย์ประสบผลสำเร็จ คือ เจ้าอาวาสวัด ผู้มีเมตตาบารมีที่มีความมุ่งมั่นที่จะอนุเคราะห์พุทธศาสนิกชนให้มีความสุข และมีพระภิกษุสงฆ์ ผู้เป็นศาสนทายาทสืบต่ออายุพระพุทธศาสนาซึ่งในปัจจุบันมีจำนวนมากที่ได้รับการศึกษาจากภาคการศึกษาสงฆ์ พระภิกษุสงฆ์เหล่านี้มีภูมิธรรมและภูมิรู้ทั้งทางธรรมและทางโลกอย่างเชี่ยวชาญ และพร้อมที่จะใช้ภูมิธรรมและภูมิรู้เหล่านั้นให้เกิดประโยชน์ต่อสังคมโลกอยู่แล้ว การไปกราบนมัสการพระภิกษุสงฆ์ ให้เป็นผู้เผยแผ่พุทธธรรมที่ถูกต้องดีงามแก่พุทธศาสนิกชนที่ไปวัด จึงเป็นเรื่องที่เหมาะสมกับสถานการณ์ในปัจจุบัน สรุปคือควรมีพระภิกษุสงฆ์ที่มีความพร้อมทางศักยภาพ เหล่านี้อยู่ประจำวัดมากเพียงพอ ที่จะทำหน้าที่เป็นผู้ให้การอบรมเทศนาธรรมแก่พุทธบริษัทที่เข้าวัด ซึ่งจะสามารถโน้มน้าวใจให้ประชาชนได้นำหลักธรรมไปประพฤติปฏิบัติในชีวิต เพื่อสร้างความสงบสุขและความเจริญให้แก่ตนเองและชุมชน

นอกจากนี้ ควรมีบุคลากรภายในวัดและอาสาสมัครที่เป็น “พุทธอาสา” ที่มีความพร้อมที่จะร่วมจัดกิจกรรมภายในวัด เป็นผู้มิจิตอาสาที่จะช่วยดำเนินการจัดกิจกรรมภายในวัด เชื่อว่าในสังคมไทยยังมีผู้มีจิตอาสาที่จะรับใช้พระพุทธศาสนาอยู่จำนวนมากที่พร้อม ให้การช่วยเหลือวัดในทุกเรื่อง โดยเป็นอาสาสมัครที่ยินดีอุทิศทั้งกำลังกาย กำลังใจ และกำลังสติปัญญาเพื่อช่วยเหลือผู้อื่น เพียงเพื่อที่จะได้ชื่อว่า เป็นผู้ประพฤติปฏิบัติดีชอบ เป็นการบูชาพระพุทธองค์ด้วยการปฏิบัติบูชา และสืบต่ออายุพระพุทธศาสนา สอดตามพุทธประสงค์ที่ทรงให้ช่วยกันศึกษาและปฏิบัติตามพระธรรมที่ได้ทรงสั่งสอน

๓. ความพร้อมของเครือข่าย

การสร้างเครือข่ายให้มีความพร้อม โดยการเชิญชวนหน่วยงานและองค์กรต่าง ๆ ในชุมชนในพื้นที่ รวมทั้งพุทธอาสาให้มาร่วมปรึกษาหารือ ร่วมวางแผนดำเนินการ โดยให้มีการกำหนดเป้าหมาย และวัดดูประสพของโครงการที่จะดำเนินการ เพื่อความเป็นเอกภาพเดียวกันในแต่ละชุมชน และมีการทำงาน



สอดคล้องประสานเชื่อมโยงกันเป็นระบบ มีการระดมสมอง รวมพลังคนและทรัพยากรร่วมกันจัดกิจกรรม
เข้าวัดปฏิบัติธรรมวันอาทิตย์

๔. ความพร้อมของกิจกรรมที่จัดเพื่อรองรับพุทธศาสนิกชนเข้าวัดวันอาทิตย์

๔.๑ กิจกรรมหลักเป็นกิจกรรมทางพระพุทธศาสนา

การจัดกิจกรรมให้มีกิจกรรมที่หลากหลายสำหรับรองรับพุทธศาสนิกชนที่เข้าวัด
วันอาทิตย์ และเป็นกิจกรรมที่สามารถจัดได้อย่างต่อเนื่องตลอดปี โดยเน้นกิจกรรมการบำเพ็ญทาน รักษาศีล
เจริญจิตภาวนา และกิจกรรมที่เรียบง่าย สอดคล้องกับวิถีชีวิตของคนไทย โดยรณรงค์ส่งเสริมให้องค์กร
เครือข่ายผู้นำชุมชนเชิญชวนคนในชุมชนพาครอบครัวมาเข้าวัดร่วมกิจกรรมต่าง ๆ ดังนี้

- ก. การทำบุญตักบาตรในตอนเช้าทุกวันอาทิตย์
- ข. การสวดมนต์ทำวัตรเช้า-เย็น
- ค. การสมาทานศีล เจริญจิตภาวนา นั่งสมาธิ
- ง. การฟังพระธรรมเทศนา
- จ. การจัดกิจกรรมต่าง ๆ ในวัดตามศักยภาพและความพร้อมของวัด
 - จัดกิจกรรมลด ละ เลิก อบายมุข เพื่อให้เป็นหมู่บ้านปลอดอบายมุข
 - จัดกิจกรรมสนทนาธรรมต่างวัย แก้ปัญหาเยาวชน
 - จัดบรรยายธรรมในเรื่องต่าง ๆ ที่เกี่ยวข้องกับชีวิตให้เหมาะสมตามบริบท
 - เปิดเสียงธรรมตามสาย ให้คนในชุมชนได้ฟังในทุกวันอาทิตย์
 - จัดสาธยายพระไตรปิฎก

ฉ. จัดมุมสื่อธรรม ตามความพร้อมของวัด โดยหามุมสงบของวัดมุมใดมุมหนึ่ง
จัดเป็นมุมสื่อธรรม มีหนังสือธรรมะ CD ธรรมะ บทสวดมนต์ บทเทศนาธรรมของพระนักเทศน์ผู้มีชื่อเสียง
เอกสารสิ่งพิมพ์ต่าง ๆ ที่เกี่ยวกับหลักธรรมคำสอนไว้บริการพุทธศาสนิกชนที่สนใจ

๔.๒ กิจกรรมหลักเป็นกิจกรรมเกี่ยวกับสถาบันพระมหากษัตริย์

สถาบันพระมหากษัตริย์เป็นสถาบันที่สำคัญและอยู่คู่กับคนไทยมาตั้งแต่เริ่มมีชนชาติไทย
พระมหากษัตริย์และพระบรมวงศานุวงศ์ทุกพระองค์ได้บำเพ็ญพระราชกรณียกิจ เพื่อประโยชน์สุขแก่
ประชาชนคนไทยตลอดมา ในฐานะที่เป็นคนไทยจึงควรร่วมกันแสดงความรักภักดีต่อสถาบันพระมหากษัตริย์
ด้วยกิจกรรม ดังนี้

- ก. ลงนามถวายพระพร
- ข. เจริญพระพุทธมนต์ ถวายพระราชกุศล
- ค. เจริญจิตภาวนา ถวายพระราชกุศล

๔.๓ กิจกรรมเสริมเป็นกิจกรรมสร้างความสัมพันธ์

ก. กิจกรรมที่มุ่งเน้นการอนุรักษ์ สร้างสรรค์วัฒนธรรมประเพณีที่ดั้งเดิมและเป็น
ประโยชน์ต่อชุมชน

ข. กิจกรรมบำเพ็ญประโยชน์ที่ปฏิบัติงานร่วมกันเป็นกลุ่ม ร่วมกันทำความสะอาด โบสถ์
วิหาร ศาลาการเปรียญ บริเวณวัด เป็นต้น การจัดภัตตาหารถวายพระภิกษุสามเณรในวันอาทิตย์



ค. กิจกรรมต่าง ๆ ที่มีความต่อเนื่องเป็นระยะ ๆ ตลอดปี เช่น การบูรณะซ่อมแซมอาคาร เสนาสนะ สิ่งก่อสร้างภายในวัด การเรียนธรรมศึกษา

ตัวอย่างกิจกรรม

๑. พิธีเจริญพระพุทธมนต์ถวายพระราชกุศลแด่พระบาทสมเด็จพระเจ้าอยู่หัว

๑) การจัดเตรียมสถานที่ สำหรับพระสงฆ์และฆราวาสที่มาร่วมในพิธีเจริญพระพุทธมนต์ พร้อมเจ้าหน้าที่อำนวยความสะดวก จัดธรรมาสน์สำหรับเทศนา อัญเชิญพระบรมฉายาลักษณ์/พระบรมสาทิสลักษณ์พระบาทสมเด็จพระเจ้าอยู่หัว มาประดิษฐานพร้อมรูปเทียนและกรวยดอกไม้สำหรับประธานถวายราชสักการะ

๒) การจัดพิธีเจริญพระพุทธมนต์

- อาราธนาพระสงฆ์ จำนวน ๙ รูป ร่วมเจริญพระพุทธมนต์
- จัดเจ้าหน้าที่อาราธนาศีล ปฏิบัติศาสนพิธี
- จัดอาหารว่างและเครื่องดื่มสำหรับผู้มาร่วมงาน
- อาราธนาพระสงฆ์เป็นองค์แสดงพระธรรมเทศนา
- จัดเตรียมเครื่องกัณฑ์เทศน์สำหรับถวายพระสงฆ์ที่แสดงพระธรรมเทศนา
- จัดอุปกรณ์การกรวดน้ำ เครื่องไทยธรรม

๒. การสวดมนต์ไหว้พระ

การสวดมนต์ไหว้พระจัดได้ว่าเป็นกิจกรรมพื้นฐานที่พุทธศาสนิกชนควรประพฤติปฏิบัติ **วัตถุประสงค์** เพื่อเรียนรู้พระพุทธพจน์ เจริญจิตภาวนา สงบใจ และเพื่อสืบต่ออายุพระพุทธศาสนา

วิธีการดำเนินการ ควรแนะนำสิ่งให้ผู้เข้าร่วมกิจกรรมควรทราบและมีความเข้าใจ เช่น การนั่ง การกราบ การปรับเปลี่ยนอิริยาบถขณะสวด การออกเสียงสวด

อุปกรณ์ที่ใช้ หนังสือสวดมนต์ ไมโครโฟน เครื่องขยายเสียง อาสนะ และเสื่อ

๓. การอ่านพระไตรปิฎก (ภาษาไทย)

พระไตรปิฎกเป็นคัมภีร์ที่บรรจุคำสั่งสอนของพระพุทธเจ้า ซึ่งจะอยู่ในรูปของภาษาบาลี แต่ก็มีฉบับที่เป็นภาษาไทย เป็นสิ่งที่พุทธศาสนิกชนควรศึกษาทำความเข้าใจ เพื่อน้อมนำไปใช้ให้เกิดประโยชน์แก่ตนเอง และสังคม

วัตถุประสงค์

เพื่อนำความรู้ที่ได้จากพระไตรปิฎกไปปรับใช้ให้เกิดประโยชน์แก่ตนเอง เพื่อเผยแผ่หลักธรรมคำสอนที่ถูกต้องของพระพุทธเจ้าและเพื่อรักษาพระธรรมวินัย

วิธีการดำเนินการ ควรเปิดให้ผู้สนใจสมัครเข้ามาอ่านพระไตรปิฎก กำหนดการฝึกซ้อมการอ่าน เชิญผู้เชี่ยวชาญมาให้ความรู้ในการอ่าน และแนะนำการอ่านที่ถูกต้อง

อุปกรณ์ที่ใช้ พระไตรปิฎกฉบับภาษาไทย ไมโครโฟน เครื่องขยายเสียง โต๊ะสำหรับนั่งอ่าน



๔. การสาธยายพระไตรปิฎก (ฉบับภาษาบาลี)

พระไตรปิฎกเป็นคัมภีร์ที่บรรจุคำสั่งสอนของพระพุทธเจ้า ซึ่งจะอยู่ในรูปของภาษาบาลี **วัตถุประสงค์** เพื่อศึกษาคำสอนของพระพุทธเจ้าจากหลักฐานชั้นปฐมภูมิเพื่อให้จิตใจเป็นสมาธิ เกิดความสงบ และเพื่อสืบทอดอายุพระพุทธศาสนา

วิธีการดำเนินการ จัดเตรียมสถานที่ ผู้นำสาธยายแนะนำพระไตรปิฎกและวิธีการอ่านภาษาบาลี อธิบายเนื้อในพระไตรปิฎกที่สาธยาย สาธยายพระไตรปิฎก เจริญสมาธิ ภาวนา แผ่เมตตา กราบลาพระรัตนตรัย **อุปกรณ์ที่ใช้** พระไตรปิฎก ฉบับภาษาบาลี อาสนะ โต๊ะวางหนังสือ ไมโครโฟน เครื่องขยายเสียง

๕. กิจกรรมบำเพ็ญสาธารณประโยชน์ ทำบุญโดยไม่ผ่านบุญ โดยพุทธอาสา

พุทธอาสา เป็นอาสาสมัครที่มีความตั้งใจบำเพ็ญประโยชน์ต่อส่วนรวมด้วยจิตใจที่อ่อนโยน อุดม มุ่งมั่นในการทำหน้าที่อย่างไม่ท้อถอย โดยไม่หวังผลตอบแทน
เช้าวันอาทิตย์บำเพ็ญประโยชน์ด้วยจิตอาสา

๖. ธรรมะพาสุข (กลุ่มเด็ก)

วิธีดำเนินการ อาจมีหลายกิจกรรม อาทิ เล่านิทานธรรมะโดยพระภิกษุหรือบุคลากร หรือนักเรียนเป็นผู้เล่า ร้องเพลงธรรมะ ชมวิดีโอเกี่ยวกับธรรมะ (ถ้ามี) ประกวดร้องเพลง ประกวดเรียงความ เกี่ยวกับธรรมะ (ถ้ามี) เดือนละ ๑ ครั้งหรือมากกว่า

บทบาทของวัดทั่วประเทศที่เข้าร่วมโครงการฯ

การจัดโครงการเข้าวัดปฏิบัติธรรมวันอาทิตย์ โดยมีวัดทั่วประเทศเป็นสถานที่ที่ประชาชนในชุมชน/ท้องถิ่น/หมู่บ้านมารวมกัน เพื่อประกอบกิจกรรมทางพระพุทธศาสนา ซึ่งเจ้าอาวาสวัดที่เข้าร่วมโครงการฯ มีบทบาทหน้าที่ที่จะต้องดำเนินการตามศักยภาพและความพร้อมของวัด ดังนี้

๑. วัดที่เข้าร่วมโครงการเข้าวัดปฏิบัติธรรมวันอาทิตย์ เฉลิมพระเกียรติพระบาทสมเด็จพระเจ้าอยู่หัว เนื่องในโอกาสพระราชพิธีมหามงคลเฉลิมพระชนมพรรษา ๗ รอบ ๕ ธันวาคม ๒๕๕๔ จัดเตรียมสถานที่ เพื่อจัดกิจกรรมทางพระพุทธศาสนาต่าง ๆ เช่น สถานที่ตักบาตร สถานที่แสดงธรรม บรรยายธรรม สนทนาธรรม เป็นต้น เตรียมบุคลากรภายในวัด ซึ่งอาจเป็นพระสงฆ์ผู้มีความรู้ เป็นพระนักเทศน์ พุทธอาสาช่วยเตรียมสถานที่ให้สะอาด เรียบร้อย เตรียมจัดกิจกรรมทางพระพุทธศาสนาตามพุทธบัญญัติที่วัดดำเนินการอยู่แล้วในวันธรรมสวนะ โดยให้นำกิจกรรมเหล่านั้นมาจัดในวันอาทิตย์ เช่น สวดมนต์ ทำวัตร เข้า-เย็น เทศนาธรรม ฯลฯ

๒. วัดจัดทำกำหนดการของกิจกรรมในแต่ละวันอาทิตย์ และแจกจ่ายกำหนดการให้ประชาชนในบริเวณรอบวัด/ชุมชน/หมู่บ้านได้รับทราบทั่วกันก่อนถึงวันอาทิตย์ เพื่อเชิญชวนให้พุทธศาสนิกชนทุกคนในหมู่บ้าน/ชุมชนมาเข้าร่วมกิจกรรมในวัดโดยพร้อมเพรียงกัน

๓. วัดจัดทำป้ายประชาสัมพันธ์ติดตั้งไว้ที่บริเวณหน้าวัด เพื่อเชิญชวนพุทธศาสนิกชนในชุมชน/หมู่บ้านมาร่วมกิจกรรมในวันอาทิตย์ เพื่อเฉลิมพระเกียรติและน้อมเกล้าฯ ถวายพระราชกุศลพระบาทสมเด็จพระเจ้าอยู่หัว เนื่องในโอกาสพระราชพิธีมหามงคลเฉลิมพระชนมพรรษา ๗ รอบ ๕ ธันวาคม ๒๕๕๔



๔. วัดจัดกิจกรรมในวันอาทิตย์ ควรเน้นกิจกรรมที่เรียบง่าย เน้นการบำเพ็ญทาน รักษาศีล เจริญจิตภาวนา ซึ่งจะทำให้พุทธศาสนิกชนได้เรียนรู้หลักธรรมคำสอนทางศาสนาที่ถูกต้องและเป็นแก่นสารที่แท้ของพระพุทธศาสนา เพื่อให้พุทธศาสนิกชนได้สัมผัสกับกิจกรรมทางศาสนาที่แท้จริงซึ่งสอดคล้องกับวิถีชีวิตของชาวพุทธในปัจจุบันที่ต้องการสาระและนำสู่การปฏิบัติที่ก่อให้เกิดปัญญา ซึ่งจะเป็นประโยชน์ต่อตนเอง ครอบครัว สังคม และประเทศชาติ

๕. วัดเชิญชวนองค์กรปกครองส่วนท้องถิ่นในพื้นที่ มาร่วมให้การสนับสนุนในการจัดกิจกรรมตามโครงการดังกล่าว เพื่อให้โครงการนี้สามารถดำเนินการได้อย่างต่อเนื่อง ส่งผลต่อการพัฒนาท้องถิ่นให้มีความเจริญอย่างมั่นคง

๖. วัดประสานงานกับหน่วยงานประชาสัมพันธ์ประจำจังหวัด เพื่อจัดทำข่าวเผยแพร่ภายในจังหวัด หรือประสานงานกับผู้รับผิดชอบหอกระจายข่าวประจำหมู่บ้าน เปิดเสียงตามสายของหมู่บ้าน เชิญชวนประชาชนให้เข้าวัดวันอาทิตย์ หรือประสานงานกับวิทยุชุมชนเพื่อให้ช่วยกระจายข่าวให้ประชาชนในชุมชนได้รับทราบว่า ทางวัดได้เปิดวัดในวันอาทิตย์ เพื่อให้ประชาชนมาร่วมกันทำบุญตักบาตร ฟังพระธรรมเทศนา รักษาศีล เจริญจิตภาวนา

๗. วัดที่เข้าร่วมโครงการฯ ควรเชิญชวนหน่วยงานราชการในพื้นที่ บริษัท ห้างร้าน สถานศึกษา องค์กรบริหารส่วนตำบล มาร่วมกิจกรรม และร่วมสนับสนุนวัดให้มีการจัดกิจกรรมทางศาสนาในวันอาทิตย์

๘. วัดที่เข้าร่วมโครงการฯ ควรจัดทำบัญชีรายชื่อผู้ให้การสนับสนุนงบประมาณแก่วัด เพื่อมอบเกียรติบัตรให้กับผู้มีจิตศรัทธาที่ให้การสนับสนุนดังกล่าว

๙. วัดที่เข้าร่วมโครงการฯ ควรเชิญชวนบริษัท ห้างร้าน ห้างสรรพสินค้า ร้านค้า โรงพยาบาล โรงงาน และหน่วยงานภาครัฐกิจเอกชนในพื้นที่ ร่วมเป็นเจ้าภาพในการจัดกิจกรรมเข้าวัดวันอาทิตย์ หรือเชิญชวนให้บุคลากรหรือประชาชนในหน่วยงานภาครัฐกิจนั้น ๆ มาร่วมกิจกรรมทางพระพุทธศาสนาหรือกิจกรรมบำเพ็ญสาธารณประโยชน์ให้วัดในวันอาทิตย์

ตัวอย่างป้ายประชาสัมพันธ์ติดตั้งบริเวณหน้าวัด



วัด.....

ขอเชิญพุทธศาสนิกชนร่วมโครงการเข้าวัดปฏิบัติธรรมวันอาทิตย์
เฉลิมพระเกียรติพระบาทสมเด็จพระเจ้าอยู่หัว เนื่องในโอกาสพระราชพิธีมหามงคล
เฉลิมพระชนมพรรษา ๗ รอบ ๕ ธันวาคม ๒๕๕๔
โดยความร่วมมือของกรมการศาสนา กระทรวงวัฒนธรรม



ตอนที่ ๔

มาตรฐานคุณวุฒิศึกษาพระพุทธศาสนาวันอาทิตย์

๑. มาตรฐานคุณวุฒิศึกษาพระพุทธศาสนาวันอาทิตย์

เหตุผลความจำเป็นของการมีมาตรฐาน

โลกในยุคปัจจุบันเป็นโลกไร้พรมแดนที่มีความเจริญก้าวหน้าด้านเทคโนโลยีสารสนเทศ ทำให้การเปลี่ยนแปลงที่เกิดขึ้นในที่สถานที่หนึ่งสามารถสื่อสารและมีผลกระทบก่อให้เกิดการเปลี่ยนแปลงต่อไปยังสถานที่อื่น ๆ ทั่วโลกอย่างรวดเร็ว การเรียนรู้ที่จะปรับตัวให้ทันกับการเปลี่ยนแปลงที่เกิดขึ้นอยู่ตลอดเวลา และเตรียมพร้อมที่จะเผชิญกับความท้าทายจากกระแสโลกที่มีการแข่งขันกันอย่างรุนแรงจึงเป็นเรื่องจำเป็นปัจจัยสำคัญที่จะก่อให้เกิดความได้เปรียบในการแข่งขัน ได้แก่ สถิติปัญญาและความสามารถของคน การพัฒนาคนให้มีคุณภาพจึงเป็นเรื่องที่มีความจำเป็นอย่างยิ่ง โดยมีการศึกษาเป็นกลไกที่สำคัญในการพัฒนาคุณภาพของคนให้สามารถพัฒนาศักยภาพที่มีอยู่ในตัวคนได้อย่างเต็มที่ ทำให้เป็นคนที่มีรู้จักคิดวิเคราะห์ รู้จักแก้ปัญหา รู้จักเรียนรู้ด้วยตนเอง สามารถปรับตัวให้ทันการเปลี่ยนแปลงที่เกิดขึ้นอย่างรวดเร็ว มีศีลธรรม จริยธรรม คุณธรรม และสามารถดำรงชีวิตอยู่ในสังคมได้อย่างเป็นสุข

เมื่อพิจารณาสภาพการจัดการศึกษาของคุณวุฒิศึกษาพระพุทธศาสนาวันอาทิตย์ในระบอบที่ผ่านมา จะพบว่าวิกฤตการณ์ที่สำคัญประการหนึ่ง คือ เรื่องคุณภาพของคุณวุฒิ ที่ไม่เท่าเทียมกัน คนส่วนใหญ่อาจไม่มีสิทธิที่จะเลือก ต้องยอมให้ลูกหลานเรียนในศูนย์ฯ ที่ไม่แน่ใจในคุณภาพ การพัฒนาคุณวุฒิศึกษาพระพุทธศาสนาวันอาทิตย์ ให้มีคุณภาพเพื่อให้ประชาชนมีความมั่นใจที่จะส่งลูกหลานไปเรียนนั้น จะต้องมีการกำหนดมาตรฐานของคุณวุฒิฯ และทำให้การบริหารจัดการศูนย์ฯ มีประสิทธิภาพ และมีคุณภาพตามมาตรฐานที่กำหนด การมีมาตรฐาน คือ การดำเนินกิจกรรมและภารกิจต่าง ๆ ทั้งด้านวิชาการและการบริการ และการจัดการได้สร้างความมั่นใจให้ผู้รับบริการ ทั้งผู้รับบริการโดยตรง คือ ผู้เรียน ผู้ปกครอง และผู้รับบริการทางอ้อม คือ ประชาชน และสังคมโดยรวม ว่าการดำเนินงานของคุณวุฒิศึกษาพระพุทธศาสนาวันอาทิตย์ มีประสิทธิภาพและทำให้ผู้เรียนมีคุณภาพหรือคุณลักษณะที่พึงประสงค์ตามมาตรฐานการศึกษาที่ได้กำหนดไว้ การมีมาตรฐานเป็นแนวคิดที่ตั้งอยู่บนพื้นฐานของการ “ป้องกัน” ไม่ให้เกิดการทำงานที่ไม่มีประสิทธิภาพ และเกิดผลผลิตที่ไม่มีคุณภาพ ไม่ได้มาตรฐาน

มาตรฐานของคุณวุฒิศึกษาพระพุทธศาสนาวันอาทิตย์

มาตรฐานคุณวุฒิศึกษาพระพุทธศาสนาวันอาทิตย์ที่กำหนดขึ้น จึงเป็นประโยชน์ต่อการนำภูมิปัญญาของแต่ละท้องถิ่นมาพัฒนาและยกระดับการพัฒนาคุณภาพชีวิตของคนในชุมชนให้มีคุณภาพสามารถสร้างคุณค่า รวมทั้งรายได้ให้กับชุมชนได้อย่างยั่งยืน ตามนโยบายของรัฐบาลอันจะทำให้เกิดมรดกทางปัญญาแก่ผู้เข้าวัด และเป็นการตอบสนองนโยบายของรัฐบาลที่ได้แถลงต่อรัฐสภา เมื่อวันที่ ๒๙ ธันวาคม ๒๕๕๑ โดยการเสริมสร้างบทบาทของสถาบันครอบครัวร่วมกับสถาบันทางศาสนาในการปลูกฝังค่านิยม



และจิตสำนึกที่ดี สร้างกระแสเชิงบวกให้แก่สังคม และเปิดพื้นที่สาธารณะที่ดีให้แก่เด็กและเยาวชน ส่งเสริมให้มีการนำหลักธรรมของศาสนาใช้ในการส่งเสริมคุณธรรมจริยธรรม และสร้างแรงจูงใจให้ประชาชนใช้หลักธรรมในการดำรงชีวิตมากขึ้น ศูนย์ศึกษาพระพุทธศาสนาวันอาทิตย์ เป็นแหล่งเรียนรู้ ศีลธรรมของชุมชนสู่การปฏิบัติอย่างเป็นรูปธรรม เป็นการปฏิรูปลังคมให้อยู่เย็นเป็นสุข บนพื้นฐานการมีคุณธรรมร่วมกัน เป็นการพัฒนาคนในทุกระดับเพื่อรองรับการพัฒนาสู่การเป็นสังคมแห่งการเรียนรู้ ภูมิปัญญา และคุณธรรม ดังนั้น การผลักดันให้ศูนย์ศึกษาพระพุทธศาสนาวันอาทิตย์มีมาตรฐาน โดยกรมการศาสนา เป็นผู้ให้คำรับรอง จะเป็นการเพิ่มความน่าเชื่อถือแก่ผู้ปกครอง เป็นที่ไว้วางใจของประชาชน ซึ่งจะส่งผลต่อการขยายศูนย์ศึกษาพระพุทธศาสนาวันอาทิตย์ไปในวงกว้างได้มากยิ่งขึ้น โดยมีคุณภาพเทียบเท่ามาตรฐานสากลได้

วัตถุประสงค์

๑. เพื่อให้ศูนย์ศึกษาพระพุทธศาสนาวันอาทิตย์มีมาตรฐานสำหรับการบริหารจัดการศูนย์ฯ ซึ่งจะช่วยให้การปฏิบัติงานเป็นไปอย่างมีประสิทธิภาพและประสิทธิผล
๒. เพื่อให้ศูนย์ศึกษาพระพุทธศาสนาวันอาทิตย์มีกรอบประเมินมาตรฐานตัวชี้วัดขั้นพื้นฐาน และขั้นพัฒนาในการศูนย์ศึกษาพระพุทธศาสนาวันอาทิตย์
๓. เพื่อให้ศูนย์ศึกษาพระพุทธศาสนาวันอาทิตย์มีทิศทางและมีจุดมุ่งหมายในการปฏิบัติงานอย่างเป็นระบบ
๔. เพื่อให้ศูนย์ศึกษาพระพุทธศาสนาวันอาทิตย์เป็นที่น่าเชื่อถือของประชาชนทั่วไป

ขอบเขตของมาตรฐาน

๑. เป็นการจัดทำมาตรฐานการประเมินศักยภาพสำหรับศูนย์ศึกษาพระพุทธศาสนาวันอาทิตย์ทั่วประเทศ
๒. เป็นการจัดทำตัวชี้วัดมาตรฐานขั้นพื้นฐานและขั้นพัฒนา ภายใต้กรอบมาตรฐานการประเมินศูนย์ศึกษาพระพุทธศาสนาวันอาทิตย์
๓. มาตรฐานขั้นพื้นฐาน เป็นแนวทางปฏิบัติที่มีความสำคัญและเป็นภารกิจที่ศูนย์ศึกษาพระพุทธศาสนาวันอาทิตย์ ได้มีการปฏิบัติเพื่อส่งเสริมคุณธรรมจริยธรรมเด็ก เยาวชน และประชาชน เบื้องต้นเป็นการดำเนินการที่ไม่ยุ่งยากซับซ้อน
๔. มาตรฐานขั้นพัฒนา เป็นแนวทางปฏิบัติที่มีความสำคัญและเป็นภารกิจที่ศูนย์ศึกษาพระพุทธศาสนาวันอาทิตย์ ที่มีความพร้อมที่จะพัฒนาศูนย์ฯ เพื่อยกระดับการส่งเสริมคุณธรรมจริยธรรมเด็ก เยาวชน และประชาชน ให้มีประสิทธิภาพและก้าวหน้ามากกว่ามาตรฐานขั้นพื้นฐาน ซึ่งศูนย์ศึกษาพระพุทธศาสนาวันอาทิตย์อาจจะปฏิบัติหรือเลือกปฏิบัติตามศักยภาพของศูนย์ศึกษาพระพุทธศาสนาวันอาทิตย์นั้น ๆ
๕. ในเบื้องต้นได้กำหนดกรอบการประเมินมาตรฐานศูนย์ฯ ไว้รวม ๒ ด้าน ดังนี้
 - ๑) มาตรฐานด้านการเรียนรู้ เป็นเกณฑ์การส่งเสริมให้ศูนย์ศึกษาพระพุทธศาสนาวันอาทิตย์ มีการจัดการเรียนการสอนทางพระพุทธศาสนา เพื่อให้เด็ก เยาวชน และประชาชนในชุมชน สามารถเรียนรู้ และเข้าใจหลักธรรมทางพระพุทธศาสนาใน ๓ ด้าน ดังนี้
 - ๐ ด้านคุณภาพผู้เรียนและผู้สำเร็จการศึกษาจากศูนย์ฯ



๐ ด้านหลักสูตรและการจัดการเรียนการสอน

๐ ด้านกิจกรรมพัฒนาผู้เรียน

๒) มาตรฐานด้านการบริหารจัดการศูนย์ฯ เป็นเกณฑ์การส่งเสริมให้ศูนย์ศึกษาพระพุทธศาสนาวันอาทิตย์มีการบริหารจัดการอย่างมีระบบใน ๓ ด้าน

๐ ด้านการจัดสภาพแวดล้อมและการเรียนการสอน เป็นเกณฑ์การส่งเสริมให้ศูนย์ศึกษาพระพุทธศาสนาวันอาทิตย์มีการบริหารจัดการภายในศูนย์ฯ ในด้านบุคลากร สภาพแวดล้อม ภายในห้องเรียน และบริเวณโดยรอบศูนย์ฯ

๐ ด้านการมีส่วนร่วม เป็นเกณฑ์การส่งเสริมให้ศูนย์ศึกษาพระพุทธศาสนาวันอาทิตย์เปิดโอกาสให้ประชาชนในชุมชนเข้ามามีส่วนร่วมในการบริหารจัดการศูนย์ศึกษาพระพุทธศาสนาวันอาทิตย์

๐ ด้านการสร้างเครือข่าย เป็นเกณฑ์การส่งเสริมให้ศูนย์ศึกษาพระพุทธศาสนาวันอาทิตย์สร้างและขยายเครือข่ายการเรียนรู้ โดยสร้างความสัมพันธ์ที่ดีต่อชุมชนเข้ามาเป็นเครือข่ายการเรียนรู้ในหลักธรรมทางพระพุทธศาสนา

๒. การกำหนดเกณฑ์มาตรฐานศูนย์ศึกษาพระพุทธศาสนาวันอาทิตย์

ศูนย์ศึกษาพระพุทธศาสนาวันอาทิตย์กับการดำเนินการในเรื่องมาตรฐาน

เพื่อให้เป็นไปตามมาตรฐานที่กำหนดและเพื่อสนองต่อความต้องการของประชาชนผู้รับบริการ ในเบื้องต้นของการยกระดับศูนย์ศึกษาพระพุทธศาสนาวันอาทิตย์ให้มีมาตรฐานขั้นพื้นฐาน ศูนย์ศึกษาพระพุทธศาสนาวันอาทิตย์ควรดำเนินการ ดังนี้

๑. ศูนย์ศึกษาพระพุทธศาสนาวันอาทิตย์ ควรได้ศึกษาคู่มือมาตรฐานและนำมาใช้ดำเนินการตามมาตรฐานที่กำหนดตามศักยภาพของศูนย์ศึกษาพระพุทธศาสนาวันอาทิตย์

๒. ศูนย์ศึกษาพระพุทธศาสนาวันอาทิตย์ ควรถือว่าการพัฒนาให้มีมาตรฐานขั้นพื้นฐานเป็นส่วนหนึ่งของกระบวนการบริหารจัดการศูนย์ศึกษาพระพุทธศาสนาวันอาทิตย์ที่บุคลากรทุกคนในศูนย์ศึกษาพระพุทธศาสนาวันอาทิตย์ควรยึดถือและดำเนินการอย่างต่อเนื่อง โดยมีการจัดทำแผนพัฒนาศูนย์ฯ ประจำปี เริ่มจากการกำหนดเป้าหมายของมาตรฐานขั้นพื้นฐาน ในระดับที่ศูนย์ฯ สามารถดำเนินการได้จริง มีการกำหนดระยะเวลาในการดำเนินการอย่างชัดเจน มีการดำเนินงานตามแผน มีการติดตามประเมินผลการทำงานของศูนย์ศึกษาพระพุทธศาสนาวันอาทิตย์อย่างต่อเนื่อง และนำผลการประเมินมาใช้ในการปรับปรุงและพัฒนาคุณภาพศูนย์ศึกษาพระพุทธศาสนาวันอาทิตย์เพื่อยกระดับมาตรฐานให้สูงขึ้น เพื่อให้เกิดประโยชน์ต่อเด็ก เยาวชน และประชาชนในชุมชน

๓. การดำเนินการพัฒนาศูนย์ศึกษาพระพุทธศาสนาวันอาทิตย์ให้มีมาตรฐานและคุณภาพทุกขั้นตอน ควรเน้นการประสานงานและการมีส่วนร่วมของทุกภาคส่วนของสังคมที่เกี่ยวข้อง ได้แก่ บุคลากรทุกคนในศูนย์ศึกษาพระพุทธศาสนาวันอาทิตย์ คณะกรรมการศูนย์ศึกษาพระพุทธศาสนาวันอาทิตย์ ผู้ปกครองบุคลากรของหน่วยงาน และองค์กรปกครองส่วนท้องถิ่นต่าง ๆ ในชุมชน เพื่อให้สอดคล้องกับหลักการในการให้สังคมเข้ามามีส่วนร่วมในการบริหารจัดการศูนย์ศึกษาพระพุทธศาสนาวันอาทิตย์ โดยศูนย์ศึกษาพระพุทธศาสนาวันอาทิตย์ควรเตรียมพร้อมและชี้แนะให้ผู้ที่เกี่ยวข้องทุกระดับเกิดความตระหนัก เห็นคุณค่า



และมีความรู้ความเข้าใจเกี่ยวกับความจำเป็นในการพัฒนาศูนย์ศึกษาพระพุทธศาสนาวันอาทิตย์ให้มีมาตรฐาน และคุณภาพ

๔. ศูนย์ศึกษาพระพุทธศาสนาวันอาทิตย์ ควรจัดทำรายงานประจำปีให้เรียบร้อย ภายในเดือน สิงหาคมของทุกปี โดยให้แสดงผลการประเมินตนเอง พร้อมนำเสนอแนวทางและแผนงานในการปรับปรุง พัฒนาศูนย์ศึกษาพระพุทธศาสนาวันอาทิตย์ให้มีคุณภาพและมาตรฐานในปีต่อไป โดยนำเสนอต่อ กรรมการศาสนา ตลอดจนสาธารณชน โดยจัดทำรายงานโดยสรุปปิดประกาศไว้ที่ศูนย์ศึกษาพระพุทธศาสนา วันอาทิตย์ แจงให้ผู้ปกครองและเผยแพร่ต่อสาธารณชนได้รับทราบ รวมทั้งมีรายงานฉบับสมบูรณ์ที่พร้อม จะให้ผู้สนใจชมได้ตลอดเวลา

ประโยชน์ของการจัดทำมาตรฐานศูนย์ศึกษาพระพุทธศาสนาวันอาทิตย์

๑. จะทำให้ทุกฝ่ายที่เกี่ยวข้องมีโอกาสได้เข้ามามีส่วนร่วมในการบริหารจัดการและพัฒนา ศูนย์ศึกษาพระพุทธศาสนาวันอาทิตย์ในทุกขั้นตอน ตั้งแต่การร่วมกำหนดเป้าหมาย การวางแผน การทำตามแผน การประเมินผล และการนำผลการประเมินมาปรับปรุงการดำเนินงาน

๒. เด็กและเยาวชน ผู้เรียนและผู้ปกครองมีหลักประกันและความมั่นใจว่าศูนย์ศึกษา พระพุทธศาสนาวันอาทิตย์ จะจัดการศึกษาที่มีคุณภาพเป็นไปตามมาตรฐานที่กำหนด

๓. บุคลากรที่มีส่วนในการบริหารจัดการศูนย์ศึกษาพระพุทธศาสนาวันอาทิตย์ ได้ทำงานอย่าง มีอาชีพ เป็นระบบ มีประสิทธิภาพ มีความรับผิดชอบ สามารถตรวจสอบได้ และเน้นวัฒนธรรมคุณภาพ มีการพัฒนาตนเองและผู้เรียนอย่างต่อเนื่อง ทำให้เป็นที่ยอมรับของผู้ปกครองและชุมชน

๔. ผู้บริหารศูนย์ฯ ได้ใช้ภาวะผู้นำและความรู้ความสามารถที่มีในการบริหารจัดการอย่างเป็นระบบ และมีความโปร่งใส เพื่อพัฒนาศูนย์ฯ ให้มีคุณภาพเป็นที่ยอมรับและนิยมชมชอบของผู้ปกครองและชุมชน ตลอดจนหน่วยงานที่เกี่ยวข้อง ก่อให้เกิดความภาคภูมิใจและเป็นประโยชน์ต่อสังคม

๕. กรรมการศาสนาจะได้ศูนย์ศึกษาพระพุทธศาสนาวันอาทิตย์ที่มีคุณภาพและศักยภาพ ในการพัฒนาศีลธรรมของชุมชน ซึ่งจะช่วยแบ่งเบาภาระให้กับผู้ปกครองและก่อให้เกิดความมั่นใจในคุณภาพ ของเด็กนักเรียนและคุณภาพของศูนย์ศึกษาพระพุทธศาสนาวันอาทิตย์

๖. ทุกภาคส่วน เช่น ผู้ประกอบการ ประชาชนในชุมชน สังคม และประเทศชาติ ได้เยาวชน และคนดีมีคุณภาพและศักยภาพที่จะช่วยทำงานพัฒนาชุมชน สังคม และประเทศชาติต่อไป

การกำหนดเกณฑ์มาตรฐานของศูนย์ศึกษาพระพุทธศาสนาวันอาทิตย์

๑. มาตรฐานด้านการเรียนรู้ (๓ มาตรฐาน)

- ๑.๑ มาตรฐานด้านคุณภาพผู้เรียนและผู้สำเร็จการศึกษาจากศูนย์ฯ
- ๑.๒ มาตรฐานด้านหลักสูตรและการจัดการเรียนการสอน
- ๑.๓ มาตรฐานด้านกิจกรรมพัฒนาผู้เรียน

๒. มาตรฐานด้านการบริหารจัดการศูนย์ฯ (๓ มาตรฐาน)

- ๒.๑ มาตรฐานด้านการจัดสภาพแวดล้อมและการเรียนการสอน
- ๒.๒ มาตรฐานด้านการมีส่วนร่วม
- ๒.๓ มาตรฐานด้านการสร้างเครือข่าย

๓. แนวทางและขั้นตอนการดำเนินงานตามมาตรฐาน

แนวทางและขั้นตอนการดำเนินงานตามมาตรฐาน เป็นแนวทางสำหรับศูนย์ศึกษาพระพุทธศาสนาวันอาทิตย์ทั่วประเทศ ใช้ในการดำเนินงานพัฒนาศูนย์ศึกษาพระพุทธศาสนาวันอาทิตย์ให้มีมาตรฐานเป็นที่พึงประสงค์ของสังคม ก่อเกิดประโยชน์ต่อประเทศชาติ โดยมีแนวคิดพื้นฐานและหลักการทำงาน ดังนี้

แนวคิดพื้นฐานของการดำเนินการ มีดังนี้

■ การมีจิตสำนึกในคุณค่าของพระพุทธศาสนา ผู้บริหารศูนย์ศึกษาพระพุทธศาสนาวันอาทิตย์ ตลอดจนประชาชนในชุมชนและผู้บริหารท้องถิ่นต้องตระหนักในคุณค่าของพระพุทธศาสนา และมีจิตสำนึกที่จะธำรงไว้ซึ่งพระพุทธศาสนาให้ดำรงอยู่สืบไป

■ การมีส่วนร่วมของประชาชนในชุมชน ถือเป็นภารกิจหลักของศูนย์ศึกษาพระพุทธศาสนาวันอาทิตย์ที่จะต้องให้ความสำคัญกับการมีส่วนร่วมของประชาชนในชุมชนในการส่งเสริมพระพุทธศาสนา อันจะนำไปสู่การเป็นเจ้าของศูนย์ศึกษาพระพุทธศาสนาวันอาทิตย์ร่วมกันรวมทั้งบุคลากรของศูนย์ฯ ทุกระดับ ก็เป็นหัวใจของศูนย์ฯ การที่บุคลากรเข้ามามีส่วนร่วมในองค์กร จะทำให้ทุกคนได้ใช้ความสามารถให้เกิดประโยชน์ต่อส่วนรวมมากที่สุด

■ การคำนึงถึงศักยภาพและความพร้อมของศูนย์ศึกษาพระพุทธศาสนาวันอาทิตย์ เพื่อพัฒนาศูนย์ฯ ให้มีความเข้มแข็งในการจัดกิจกรรมการส่งเสริมพัฒนาผู้เรียนให้มีความเหมาะสม ความหลากหลาย และสอดคล้องกับสภาพแวดล้อมและกลุ่มเป้าหมาย

■ การคำนึงถึงคุณภาพในการบริหารจัดการศูนย์ฯ โดยต้องให้ความสำคัญกับองค์ประกอบต่อไปนี้

- ตัวของศูนย์ฯ การจัดองค์กรภายในศูนย์ฯ การบริหารงาน การจัดการเรียนการสอน ตลอดจนการให้บริการต้องมีระบบและมีประสิทธิภาพ ก่อให้เกิดภาพลักษณ์ที่ดีแก่ศูนย์ฯ เป็นที่พึงพอใจและได้รับการยอมรับจากประชาชนในชุมชน

- พระอาจารย์และเจ้าหน้าที่ภายในศูนย์ฯ มีการทำงานเป็นระบบ มีจิตสำนึกในเรื่องของการพัฒนาคุณภาพ มีวินัยในการทำงาน พัฒนาการทำงานเป็นทีม มีการประสานงานที่ดี และสามารถพัฒนาตนเอง ตลอดจนเกิดทัศนคติที่ดีต่อการทำงาน

- ผู้ปกครองผู้ใช้บริการจากศูนย์ฯ ต้องมีความมั่นใจในการเรียนการสอนและบริการของศูนย์ฯ ว่ามีคุณภาพตามที่ต้องการและมีมาตรฐาน

■ การให้ความสำคัญกับกลุ่มลูกค้า ศูนย์ฯ ต้องพึงพาประชาชน ดังนั้น ศูนย์ฯ จึงต้องทำความเข้าใจกับความต้องการของประชาชน (ลูกค้า) ทั้งในปัจจุบันและอนาคต และต้องพยายามดำเนินการให้บรรลุความต้องการของประชาชน (ลูกค้า) รวมทั้งพยายามทำให้เหนือความคาดหวังของประชาชน (ลูกค้า)

■ ความเป็นผู้นำของศูนย์ฯ ที่มีความมุ่งมั่นที่จะพัฒนาศูนย์ฯ อย่างชัดเจน และสร้างบรรยากาศของการทำงานที่จะเอื้ออำนวยให้ประชาชนและบุคลากรมีส่วนร่วมในการดำเนินงาน เพื่อให้บรรลุผลตามเป้าหมายของศูนย์ฯ



■ การบริหารเชิงกระบวนการและเป็นระบบ การบริหารกิจกรรมและทรัพยากรเชิงกระบวนการ จัดการกระบวนการต่าง ๆ อย่างเป็นระบบ จะทำให้ได้ผลลัพธ์บรรลุเป้าหมายอย่างมีประสิทธิภาพ

■ การปรับปรุงอย่างต่อเนื่อง การปรับปรุงสมรรถนะโดยรวมของศูนย์ฯ ถือเป็นเป้าหมายถาวรขององค์กร

■ การตัดสินใจบนพื้นฐานของความเป็นจริง การตัดสินใจอย่างมีประสิทธิภาพ คือ การมีพื้นฐานจากการวิเคราะห์ข้อมูลต่าง ๆ ที่เกี่ยวข้องกับศูนย์ฯ ตามความเป็นจริง

หลักการทำงาน มีดังนี้

■ ศึกษาและวิเคราะห์ข้อมูลที่เกี่ยวข้องกับนโยบายของรัฐบาล/กระทรวงวัฒนธรรม/คณะสงฆ์ และกลุ่มเป้าหมาย (ผู้เรียน) หลักสูตร

■ ประสานงานกับหน่วยงานต่าง ๆ เช่น กรมการศาสนา คณะสงฆ์ องค์กรปกครองส่วนท้องถิ่น กระทรวงศึกษาธิการ กระทรวงวัฒนธรรม สำนักงานวัฒนธรรมจังหวัด และองค์กรเอกชน เพื่อขอคำปรึกษาแนะนำในการพัฒนาศูนย์ฯ ให้มีมาตรฐาน และสามารถสนองความต้องการของชุมชนอย่างมีประสิทธิภาพ

■ เปิดโอกาสให้ประชาชนในชุมชนมีส่วนร่วมบริหารศูนย์ฯ และเป็นเจ้าของศูนย์ฯ ร่วมกัน เพื่อให้ทุกภาคส่วนในชุมชนมีส่วนร่วมรับผิดชอบศูนย์ฯ ที่จะร่วมกันพัฒนาลูกหลานในชุมชนให้เป็นคนดีของสังคม ประเทศชาติ

■ มีความเข้าใจพื้นฐานในการปฏิบัติตามมาตรฐานทั้ง ๒ ด้าน คือ ด้านการเรียนรู้ และด้านการบริหารจัดการศูนย์ฯ

ขั้นตอนการปฏิบัติงาน ในการปฏิบัติงานตามมาตรฐานทั้ง ๒ ด้าน มีขั้นตอนการปฏิบัติงานดังนี้

๑) ศูนย์ศึกษาพระพุทธศาสนาวันอาทิตย์แต่งตั้งคณะกรรมการบริหารจัดการศูนย์ฯ ให้มีมาตรฐาน ประกอบด้วย

- ๐ เจ้าคณะจังหวัด/เจ้าคณะอำเภอ/เจ้าคณะตำบล เป็นที่ปรึกษา
- ๐ เจ้าอาวาสวัดที่ศูนย์ฯ ตั้งอยู่ เป็นประธาน
- ๐ ผู้อำนวยการศูนย์ฯ เป็นรองประธาน
- ๐ นายก/รองนายกองค์กรปกครองส่วนท้องถิ่น เป็นกรรมการ
- ๐ ประธานสภาท้องถิ่น เป็นกรรมการ
- ๐ อาจารย์ใหญ่โรงเรียนใกล้ศูนย์ฯ เป็นกรรมการ
- ๐ สภาวัฒนธรรมท้องถิ่น เป็นกรรมการ
- ๐ ผู้นำชุมชน เป็นกรรมการ
- ๐ ปราชญ์ท้องถิ่น เป็นกรรมการ
- ๐ วัฒนธรรมจังหวัด เป็นกรรมการ
- ๐ พระอาจารย์ในศูนย์ฯ เป็นกรรมการและเลขานุการ



ทั้งนี้ จำนวนกรรมการให้เป็นไปตามความเหมาะสมของแต่ละชุมชน

๒) คณะทำงาน มีหน้าที่ศึกษาข้อมูลพื้นฐานจากชุมชน จากหน่วยงานที่เกี่ยวข้อง เพื่อนำมาพิจารณากำหนดและเสนอแนวทางในการพัฒนาศูนย์ฯ ให้เป็นไปตามมาตรฐานที่กำหนด และร่วมให้การสนับสนุนการดำเนินการในกิจกรรม ตามมาตรฐานทั้ง ๒ มาตรฐานที่กำหนด รวมทั้งดำเนินการติดตามและประเมินผลการดำเนินการกิจกรรม ตามดัชนีชี้วัดความสำเร็จที่กำหนดไว้ เพื่อสรุปผลการดำเนินการและใช้เป็นข้อมูลประกอบการปรับปรุงศูนย์ฯ ให้มีมาตรฐานขั้นพัฒนาต่อไป

๓) จัดให้มีการประชุมชี้แจงให้ชุมชนทราบ ชี้นำให้เห็นประโยชน์และความจำเป็นของศูนย์ศึกษาพระพุทธศาสนาวันอาทิตย์ที่มุ่งเน้นการพัฒนาคุณภาพของเด็ก และเชิญชวนให้ชุมชนมีส่วนร่วมบริหารและช่วยเหลือในการบริหารจัดการศูนย์ฯ

๔) จัดให้มีการประชาสัมพันธ์ให้ชุมชนทราบเกี่ยวกับการดำเนินงานของศูนย์ฯ เป็นระยะ ๆ เพื่อกระชับความสัมพันธ์ระหว่างศูนย์ฯ กับชุมชนอย่างต่อเนื่อง การให้ชุมชนมีส่วนร่วมในการจัดกิจกรรมการเรียนการสอน เช่น ศิลปะพื้นบ้าน ภูมิปัญญาท้องถิ่น ฯลฯ จะนำไปสู่ความเข้าใจ และความผูกพันที่ดีต่อกันระหว่างศูนย์ฯ และชุมชน โดยการประชาสัมพันธ์ทำได้ในหลายรูปแบบ เช่น จัดทำเอกสารคู่มือแผ่นพับ การออกไปเยี่ยมบ้านเด็กนักเรียน ฯลฯ

๕) มีการประสานงานเพื่อขอรับการสนับสนุนจากองค์กรต่าง ๆ เพื่อให้ทุกภาคส่วนได้มีโอกาสเข้ามาช่วยเหลือศูนย์ฯ ในด้านต่าง ๆ

๖) จัดให้มีเวทีการรับฟังความคิดเห็นจากประชาชนในชุมชน โดยจัดกิจกรรมเกี่ยวกับการแสดงความคิดเห็น การให้ข้อมูลข่าวสารเพื่อนำมาพัฒนาศูนย์ฯ

๗) มีการจัดตั้งกองทุนส่งเสริมการดำเนินงานของศูนย์ฯ เพื่อเป็นการระดมทรัพยากรที่มีอยู่ในชุมชนให้มาร่วมสนับสนุนการดำเนินงานของศูนย์ฯ เช่น ขอรับเงินอุดหนุนจากหน่วยงานต่าง ๆ ดังนี้

(๑) จากองค์กรปกครองส่วนท้องถิ่น

(๒) จากหน่วยงานภาครัฐ รัฐวิสาหกิจ หรือองค์การภาครัฐอื่น

(๓) จากภาคเอกชน องค์กรการกุศล มูลนิธิ หรือมีผู้บริจาคตามศรัทธา

๘) จัดกิจกรรมส่งเสริมการอาชีพสำหรับประชาชนในชุมชน ซึ่งจะก่อให้เกิดความร่วมมือและการสนับสนุนจากชุมชน โดยเฉพาะอย่างยิ่งผู้ประกอบการของเด็กที่จะเข้ามามีบทบาทและมีส่วนร่วมสนับสนุนการดำเนินงานของศูนย์ฯ

๙) จัดให้มีการติดตามและประเมินผลการดำเนินงานของศูนย์ฯ ในลักษณะพหุภาคีหลายฝ่ายจากภาคส่วนต่าง ๆ คือ ภาคประชาชนผู้แทนชุมชน ภาคผู้ทรงคุณวุฒิด้านวิชาการ ภาครัฐ ภาคองค์กรปกครองส่วนท้องถิ่น

แนวทางการจัดโครงการ/กิจกรรมส่งเสริมพระพุทธศาสนา

รูปแบบที่ใช้ในการทำงานให้ประสบความสำเร็จ ใช้รูปแบบ PDCA ซึ่งเป็นหลักการบริหารที่เป็นระบบครบวงจร (PDCA) ประกอบด้วย การร่วมกันวางแผน (Plan) การร่วมกันปฏิบัติตามแผน (Do) การร่วมกันตรวจสอบ (Check) และการร่วมกันปรับปรุง (Action) คือ ต้องมีกระบวนการวางแผน ทำตามแผน ตรวจสอบ ประเมิน และพัฒนาปรับปรุงอยู่เสมอ เพื่อให้การทำงานบรรลุผลและมีคุณภาพได้มาตรฐาน ดังนี้



- ๑) สำรวจ ศึกษาข้อมูลพื้นฐาน และความต้องการของประชาชนในชุมชน
- ๒) กำหนดโครงการ/กิจกรรมไว้ในแผนยุทธศาสตร์, แผนปฏิบัติงานประจำปีของศูนย์ฯ
- ๓) จัดทำรายละเอียดโครงการ/กิจกรรมเพื่อเสนอคณะทำงานฯ ให้ความเห็นชอบ
- ๔) เสนอของบประมาณดำเนินการจากกรมการศาสนาและองค์กรปกครองส่วนท้องถิ่น
- ๕) มอบหมายผู้รับผิดชอบประชาสัมพันธ์โครงการ/กิจกรรมและดำเนินการ
- ๖) ดำเนินการตามโครงการ/กิจกรรมที่วางไว้
- ๗) ประเมินผล และสรุปผลการจัดโครงการ/กิจกรรมตามดัชนีชี้วัดความสำเร็จ

พิจารณาผลดี-ผลเสีย ปัญหาอุปสรรค รวมทั้งข้อเสนอแนะเพื่อปรับปรุงพัฒนาโครงการ/กิจกรรมต่อไป

แนวทางการดำเนินงานตามมาตรฐานศูนย์ศึกษาพระพุทธศาสนาวันอาทิตย์

ตามมาตรฐานของศูนย์ศึกษาพระพุทธศาสนาวันอาทิตย์ เป็นมาตรฐานที่กรมการศาสนาได้กำหนดขึ้นจากความร่วมมือของพระคุณเจ้า ซึ่งเป็นผู้ปฏิบัติงานและผู้อำนวยการศูนย์ศึกษาพระพุทธศาสนาวันอาทิตย์ ในการประชุมเชิงปฏิบัติการผู้บริหารศูนย์ศึกษาพระพุทธศาสนาวันอาทิตย์ ๑๘ ภาคคณะสงฆ์ ในปี ๒๕๕๒ เพื่อกำหนดเป็นมาตรฐานของการบริหารจัดการศูนย์ศึกษาพระพุทธศาสนาวันอาทิตย์ให้มีคุณภาพเป็นที่พึงประสงค์ของผู้รับบริการและผู้มีส่วนได้ส่วนเสีย กับทั้งเพื่อให้ศูนย์ศึกษาพระพุทธศาสนาวันอาทิตย์มีทิศทาง ในการดำเนินการตามเกณฑ์มาตรฐาน ซึ่งได้กำหนดตัวชี้วัดมาตรฐานขั้นพื้นฐานและตัวชี้วัดมาตรฐานขั้นพัฒนา

ตัวชี้วัดมาตรฐานขั้นพื้นฐาน หมายถึง ตัวชี้วัดที่มีความสำคัญเป็นพื้นฐาน เพื่อกำหนดให้ศูนย์ศึกษาพระพุทธศาสนาวันอาทิตย์ต้องจัดให้มีในศูนย์ศึกษาพระพุทธศาสนาวันอาทิตย์

ตัวชี้วัดมาตรฐานขั้นพัฒนา หมายถึง ตัวชี้วัดที่มีความสำคัญในการพัฒนาระดับการบริหารจัดการศูนย์ศึกษาพระพุทธศาสนาวันอาทิตย์ให้มีความก้าวหน้ามากกว่าตัวชี้วัดขั้นพื้นฐาน และกำหนดให้ศูนย์ศึกษาพระพุทธศาสนาวันอาทิตย์ อาจทำหรือเลือกทำตามศักยภาพของศูนย์ศึกษาพระพุทธศาสนาวันอาทิตย์ในชุมชนนั้น ๆ

ในปีงบประมาณ ๒๕๕๒ ซึ่งเป็นปีแรกที่ได้กำหนดให้มีเกณฑ์มาตรฐานศูนย์ศึกษาพระพุทธศาสนาวันอาทิตย์ โดยในเบื้องต้นนี้ กรมการศาสนามีแนวทางการดำเนินงานตามตัวชี้วัดมาตรฐานขั้นพื้นฐานเป็นอันดับแรก ดังนี้

๑. ให้ศูนย์ศึกษาพระพุทธศาสนาวันอาทิตย์บริหารจัดการและการดำเนินกิจกรรมตามภารกิจปกติของศูนย์ฯ เพื่อพัฒนาคุณลักษณะที่พึงประสงค์ของผู้เรียนอย่างต่อเนื่อง ซึ่งจะเป็นการสร้างความมั่นใจให้ผู้รับบริการโดยตรง ได้แก่ ผู้เรียน ผู้ปกครอง และผู้มีส่วนได้ส่วนเสีย ได้แก่ ประชาชน และสังคม

๒. ให้ความสำคัญคุณภาพของศูนย์ฯ โดยการพัฒนาศูนย์ฯ ให้เข้าสู่มาตรฐานตามหลักเกณฑ์ที่กำหนด โดยในเบื้องต้นให้ยึดตามตัวชี้วัดมาตรฐานขั้นพื้นฐานก่อน สำหรับศูนย์ศึกษาพระพุทธศาสนาวันอาทิตย์ทั่วไปที่ยังมีความพร้อมไม่มากนัก

๓. ให้ทำการประเมินผลตนเอง โดยในเบื้องต้นให้ใช้เกณฑ์การประเมินมาตรฐานขั้นพื้นฐานตามมาตรฐานด้านการเรียนรู้ และมาตรฐานด้านการบริหารจัดการศูนย์ฯ รวมทั้งอาจใช้การเทียบเคียง (Bench Mark) กับศูนย์ศึกษาพระพุทธศาสนาวันอาทิตย์ต้นแบบในระดับจังหวัดและระดับภาค



วิธีการประเมินจากแบบประเมินมาตรฐานของศูนย์ศึกษาพระพุทธศาสนาวันอาทิตย์

กรมการศาสนาได้รวบรวมเกณฑ์มาตรฐานและตัวชี้วัดของศูนย์ศึกษาพระพุทธศาสนาวันอาทิตย์ จากการประชุมเชิงปฏิบัติการ ๑๘ ภาคคณะสงฆ์ ในปี ๒๕๕๒ รวม ๑๑ แห่ง ซึ่งผู้บริหารศูนย์ศึกษาพระพุทธศาสนาวันอาทิตย์ ได้ร่วมกันพิจารณาแสดงความคิดเห็นในการจัดทำมาตรฐานศูนย์ศึกษาพระพุทธศาสนาวันอาทิตย์ เพื่อประเมินระดับมาตรฐานของศูนย์ศึกษาพระพุทธศาสนาวันอาทิตย์ทั่วประเทศ ในรูปแบบของการประเมินตนเองและให้ผู้ที่เกี่ยวข้องประเมิน โดยกรมการศาสนาได้แบ่งเกณฑ์การประเมินตามมาตรฐานออกเป็น ๒ ชั้น คือ

๑. มาตรฐานขั้นพื้นฐาน ได้แบ่งระดับออกเป็น ๔ ระดับ ดังนี้

ระดับขั้นพื้นฐานดีมาก	คะแนนเฉลี่ยสูงสุด	๓๐-๑๐๐%
ระดับขั้นพื้นฐานดี	คะแนนเฉลี่ยสูงสุด	๖๐-๖๙%
ระดับขั้นพื้นฐานพอใช้	คะแนนเฉลี่ยสูงสุด	๕๐-๕๙%
ระดับขั้นพื้นฐานต้องปรับปรุง	คะแนนเฉลี่ยสูงสุด	๑-๔๙%

ผลการประเมิน	คะแนนเฉลี่ยสูงสุด	ความหมายของผลการประเมิน
ดีมาก	๓๐-๑๐๐%	มีมาตรฐานขั้นพื้นฐานอยู่ในระดับดีมาก แสดงว่าศูนย์ฯ ได้มาตรฐานขั้นพื้นฐานแล้ว ควรมีการดำเนินการอย่างต่อเนื่อง รักษาให้อยู่ในระดับดีมากและควรพัฒนาศูนย์ฯ ให้ดียิ่งขึ้นเพื่อไปสู่มาตรฐานขั้นพัฒนาต่อไป
ดี	๖๐-๖๙%	มีมาตรฐานขั้นพื้นฐานอยู่ในระดับดี ควรมีการปรับปรุงและพัฒนาให้ดียิ่งขึ้น ให้ไปสู่มาตรฐานขั้นพื้นฐานระดับดีมาก
พอใช้	๕๐-๕๙%	มีมาตรฐานขั้นพื้นฐานอยู่ในระดับพอใช้ ต้องมีการปรับปรุงและพัฒนาด้านที่ยังเป็นจุดอ่อนให้ดีขึ้น ไตรระดับขึ้นไปสู่มาตรฐานขั้นพื้นฐานระดับดีและระดับดีมากต่อไป
ปรับปรุง	๑-๔๙%	มีมาตรฐานขั้นพื้นฐานอยู่ในระดับปรับปรุง แสดงว่าศูนย์ฯ ยังไม่ได้มาตรฐาน ยังต้องปรับปรุงแก้ไขและพัฒนาเกือบทุกด้าน เพื่อก้าวสู่มาตรฐานขั้นพื้นฐานที่ดีขึ้นต่อไป

การแบ่งช่วงชั้นของผลการประเมินเกณฑ์มาตรฐานขั้นพื้นฐาน

เกณฑ์มาตรฐานขั้นพื้นฐาน	ผลการประเมินเกณฑ์มาตรฐานขั้นพื้นฐาน			
	คะแนนเฉลี่ยที่ได้ (ดูเฉพาะคะแนนเฉลี่ยสูงสุด)			
	ระดับดีมาก	ระดับดี	ระดับพอใช้	ระดับปรับปรุง
มาตรฐานด้านการเรียนรู้ (๓ มาตรฐานหลัก)	๓๐-๑๐๐%	๖๐-๖๙%	๕๐-๕๙%	๑-๔๙%
ก. มาตรฐานด้านคุณภาพผู้เรียนและผู้สำเร็จการศึกษาจากศูนย์ฯ (๓ มาตรฐานย่อย)				
ข. มาตรฐานด้านหลักสูตรและการจัดการเรียนการสอน (๒ มาตรฐานย่อย)				
ค. มาตรฐานด้านกิจกรรมพัฒนาผู้เรียน (๑ มาตรฐานย่อย)				



เกณฑ์มาตรฐานขั้นพื้นฐาน	ผลการประเมินเกณฑ์มาตรฐานขั้นพื้นฐาน			
	คะแนนเฉลี่ยที่ได้ (ดูเฉพาะคะแนนเฉลี่ยสูงสุด)			
	ระดับดีมาก	ระดับดี	ระดับพอใช้	ระดับปรับปรุง
มาตรฐานด้านการบริหารจัดการศูนย์ฯ (๒ มาตรฐานหลัก) ก. มาตรฐานด้านการบริหารจัดการสภาพแวดล้อม และการเรียนการสอน (๒ มาตรฐานย่อย) ข. มาตรฐานด้านการมีส่วนร่วม (๑ มาตรฐานย่อย)				

๒. มาตรฐานขั้นพัฒนา ได้แบ่งระดับออกเป็น ๔ ระดับ ดังนี้

ระดับขั้นพัฒนาดีมาก	คะแนนเฉลี่ยสูงสุด	๗๐-๑๐๐%
ระดับขั้นพัฒนาดี	คะแนนเฉลี่ยสูงสุด	๖๐-๖๙%
ระดับขั้นพัฒนาพอใช้	คะแนนเฉลี่ยสูงสุด	๕๐-๕๙%
ระดับขั้นพัฒนาต้องปรับปรุง	คะแนนเฉลี่ยสูงสุด	๑-๔๙%

ผลการประเมิน	คะแนนเฉลี่ยสูงสุด	ความหมายของผลการประเมิน
ดีมาก	๗๐-๑๐๐%	มีมาตรฐานขั้นพัฒนาอยู่ในระดับดีมาก แสดงว่าศูนย์ฯ ได้มาตรฐานในระดับที่สูงสุดของเกณฑ์มาตรฐานฯ ควรรักษาให้อยู่ในระดับดีมากนี้ให้ดำรงอยู่ต่อเนื่องตลอดไป
ดี	๖๐-๖๙%	มีมาตรฐานขั้นพัฒนาอยู่ในระดับดี ควรมีการปรับปรุงและพัฒนาให้ดียิ่งขึ้นให้ไปสู่มาตรฐานขั้นพัฒนาระดับดีมาก
พอใช้	๕๐-๕๙%	มีมาตรฐานขั้นพัฒนาอยู่ในระดับพอใช้ ต้องมีการปรับปรุงและพัฒนาในด้านที่ยังเป็นจุดอ่อนให้ดีขึ้น ไ้ระดับขึ้นไปสู่มาตรฐานขั้นพัฒนาระดับดีและระดับดีมากต่อไป
ปรับปรุง	๑-๔๙%	มีมาตรฐานขั้นพัฒนาอยู่ในระดับปรับปรุง แสดงว่าศูนย์ฯ ได้มาตรฐานในระดับขั้นพื้นฐานเท่านั้น ยังต้องปรับปรุงแก้ไขและพัฒนาในด้านต่าง ๆ เพื่อก้าวสู่มาตรฐานขั้นพัฒนาในระดับต่าง ๆ ต่อไป

การแบ่งช่วงชั้นของผลการประเมินเกณฑ์มาตรฐานขั้นพัฒนา

เกณฑ์มาตรฐานขั้นพัฒนา	ผลการประเมินเกณฑ์มาตรฐานขั้นพัฒนา			
	คะแนนเฉลี่ยที่ได้ (ดูเฉพาะคะแนนเฉลี่ยสูงสุด)			
	ระดับดีมาก	ระดับดี	ระดับพอใช้	ระดับปรับปรุง
มาตรฐานด้านการเรียนรู้ (๓ มาตรฐานหลัก) ก. มาตรฐานด้านคุณภาพผู้เรียนและผู้สำเร็จการศึกษาจากศูนย์ฯ (๖ มาตรฐานย่อย) ข. มาตรฐานด้านหลักสูตรและการจัดการเรียนการสอน (๓ มาตรฐานย่อย) ค. มาตรฐานด้านกิจกรรมพัฒนาผู้เรียน (๒ มาตรฐานย่อย)	๗๐-๑๐๐%	๖๐-๖๙%	๕๐-๕๙%	๑-๔๙%

เกณฑ์มาตรฐานขั้นพัฒนา	ผลการประเมินเกณฑ์มาตรฐานขั้นพัฒนา			
	คะแนนเฉลี่ยที่ได้ (ดูเฉพาะคะแนนเฉลี่ยสูงสุด)			
	ระดับดีมาก	ระดับดี	ระดับพอใช้	ระดับปรับปรุง
มาตรฐานด้านการบริหารจัดการศูนย์ฯ (๓ มาตรฐานหลัก) ก. มาตรฐานด้านบริหารจัดการสภาพแวดล้อม และการเรียนการสอน (๓ มาตรฐานย่อย) ข. มาตรฐานด้านการมีส่วนร่วม (๓ มาตรฐานย่อย) ค. มาตรฐานด้านการสร้างเครือข่าย (๒ มาตรฐานย่อย)				

สำหรับรายละเอียดศึกษาได้ในเว็บไซต์ www.dra.go.th

แบบประเมินมาตรฐานขั้นพื้นฐานของศูนย์ศึกษาพระพุทธศาสนาวันอาทิตย์

แบบประเมินนี้เป็นแบบประเมินมาตรฐานขั้นพื้นฐานของศูนย์ศึกษาพระพุทธศาสนาวันอาทิตย์ เพื่อให้ผู้บริหารศูนย์ฯ ได้ประเมินตนเองและนำไปสู่การพัฒนาศูนย์ฯ ให้มีประสิทธิภาพสามารถเอื้ออำนวยประโยชน์ต่อชุมชนและมีมาตรฐานเป็นที่ยอมรับของสังคม

แบบประเมินนี้แบ่งเป็น ๒ ส่วน ส่วนที่ ๑ ด้านการเรียนรู้ ส่วนที่ ๒ ด้านการบริหารจัดการศูนย์ฯ มีทั้งหมด ๒๕ ข้อ

โปรดทำเครื่องหมาย/ลงในช่องที่ท่านเลือกตามสภาพที่เป็นจริง

ส่วนที่ ๑ มาตรฐานด้านการเรียนรู้

ตัวชี้วัดตามเกณฑ์มาตรฐานขั้นพื้นฐาน	ระดับการประเมิน			
	ดีมาก	ดี	พอใช้	ปรับปรุง
ก. ด้านคุณภาพผู้เรียนและผู้สำเร็จการศึกษาจากศูนย์ฯ				
มาตรฐานที่ ๑ ผู้เรียนมีคุณธรรมจริยธรรม และค่านิยมที่พึงประสงค์				
๑. ผู้เรียนมีความซื่อสัตย์สุจริต ไม่โกหก				
๒. ผู้เรียนมีความกตัญญูกตเวทีต่อพ่อแม่ อาจารย์ ผู้มีพระคุณ				
๓. ผู้เรียนเห็นคุณค่าภูมิปัญญาไทย นิยมไทย เข้าร่วมกิจกรรมทางพระพุทธศาสนา และประเพณีเป็นประจำ อย่างน้อย ๒ ครั้งต่อปี				
มาตรฐานที่ ๒ ผู้เรียนมีจิตสำนึกในการอนุรักษ์และพัฒนาสิ่งแวดล้อม				
๔. ผู้เรียนรู้คุณค่าของสิ่งแวดล้อมและไม่ทำลายสาธารณสมบัติของศูนย์ฯ				
๕. ผู้เรียนเข้าร่วมกิจกรรมอนุรักษ์และพัฒนาสิ่งแวดล้อม ปลูกต้นไม้ ฯลฯ				



ตัวชี้วัดตามเกณฑ์มาตรฐานขั้นพื้นฐาน	ระดับการประเมิน			
	ดีมาก	ดี	พอใช้	ปรับปรุง
มาตรฐานที่ ๓ ผู้เรียนมีสุขภาพกายและสุขภาพจิตที่ดี				
๖. ผู้เรียนมีสุขนิสัยที่ดี รู้จักเลือกรับประทานอาหารที่มีคุณค่า ออกกำลังกายอย่างสม่ำเสมอ เหมาะสมตามวัย				
๗. ผู้เรียนไม่ยุ่งเกี่ยวกับสิ่งเสพติด สิ่งมอมเมา อบายมุข และการพนัน				
ข. ด้านหลักสูตรและการจัดการเรียนการสอน				
มาตรฐานที่ ๑ หลักสูตรการเรียนการสอน				
๘. มีการจัดชั้นเรียนและหลักสูตรการเรียนการสอนตามประกาศของกรมการศาสนา อย่างน้อย ๑ หลักสูตร (หลักสูตรธรรมศึกษาตรี)				
๙. มีการจัดหลักสูตรวิชาเสริม (วิชาเลือก) อย่างน้อย ๑ วิชา				
๑๐. มีการจัดหลักสูตรกิจกรรมพัฒนาผู้เรียน อย่างน้อย ๒ กิจกรรม				
มาตรฐานที่ ๒ ครูผู้สอนและจำนวนนักเรียน				
๑๑. ครูมีคุณธรรมจริยธรรม และปฏิบัติตามจรรยาบรรณของวิชาชีพ				
๑๒. ครูมีมนุษยสัมพันธ์ที่ดีกับผู้เรียน ผู้ปกครอง และชุมชน				
๑๓. ครูมีความมุ่งมั่นพัฒนาผู้เรียน อุทิศตนในการสอนเต็มความสามารถ				
๑๔. มีจำนวนนักเรียนต่อห้อง สัดส่วน ๔๐ : ๑				
ค. ด้านกิจกรรมพัฒนาผู้เรียน				
มาตรฐานที่ ๑ กิจกรรมหลักพัฒนาผู้เรียน				
๑๕. มีการจัดกิจกรรมหลักพัฒนาผู้เรียน อย่างน้อยปีละ ๒ กิจกรรม				
๑๖. มีการจัดกิจกรรมพัฒนาการฝึกสมาธิ อย่างน้อย ๕ ชั่วโมงต่อเทอม				

ส่วนที่ ๒ มาตรฐานด้านการบริหารจัดการศูนย์ฯ

ตัวชี้วัดตามเกณฑ์มาตรฐานขั้นพื้นฐาน	ระดับการประเมิน			
	ดีมาก	ดี	พอใช้	ปรับปรุง
ก. ด้านการบริหารจัดการสภาพแวดล้อมและการเรียนการสอน				
มาตรฐานที่ ๑ ผู้บริหารศูนย์ฯ				
๑๗. ผู้บริหารศูนย์ฯ มีคุณธรรมจริยธรรม ปฏิบัติตามจรรยาบรรณของวิชาชีพ				
๑๘. ผู้บริหารศูนย์ฯ มีวิสัยทัศน์ และภาวะความเป็นผู้นำ				
๑๙. ผู้บริหารศูนย์ฯ สามารถบริหารจัดการและมีมนุษยสัมพันธ์ที่ดีกับเด็ก พระอาจารย์ ครู ผู้ปกครอง และชุมชน				

ตัวชี้วัดตามเกณฑ์มาตรฐานขั้นพื้นฐาน	ระดับการประเมิน			
	ดีมาก	ดี	พอใช้	ปรับปรุง
มาตรฐานที่ ๒ สภาพแวดล้อมของศูนย์ฯ และการบริหารจัดการ				
๒๐. มีสถานที่ให้ผู้เรียนฝึกปฏิบัติวิปัสสนากรรมฐานเจริญจิตภาวนา เช่น ห้องนั่งสมาธิ				
๒๑. สภาพแวดล้อมของศูนย์ฯ เป็นพื้นที่สีเขียว มีสิ่งอำนวยความสะดวกเพียงพอและอยู่ในสภาพใช้งานได้ดี				
๒๒. มีป้ายชื่อศูนย์ฯ ณ สถานที่ตั้งศูนย์ฯ				
๒๓. มีป้ายนิเทศแสดงสถิติข้อมูล/แสดงผลงานและกิจกรรม/แสดงแผนปฏิบัติงานประจำปี				
๒๔. มีการจัดทำบัญชีแสดงรายการรับ-รายการจ่ายเงิน				
๒๕. มีการจัดทำบัญชีรายชื่อผู้เรียน ทะเบียนผู้เรียน ทะเบียนครูผู้สอน และทะเบียนผู้ทำคุณประโยชน์ต่อศูนย์ฯ บัตรประจำตัวผู้เรียน สมุดเยี่ยม				
๒๖. มีการจัดทำบัญชีลงเวลาทำการสอน สมุดพกผู้เรียน ทะเบียนผลการเรียนของผู้เรียนตลอดปี				
๒๗. มีโต๊ะ เก้าอี้ ตำรา อุปกรณ์ สื่อการเรียนการสอน				
๒๘. มีการแบ่งหน้าที่รับผิดชอบเป็นฝ่าย ได้แก่ ฝ่ายเลขานุการ ฝ่ายวิชาการ ฝ่ายกิจกรรม และฝ่ายทะเบียน				
ข. ด้านการมีส่วนร่วม				
มาตรฐานที่ ๑ กระบวนการมีส่วนร่วมของบ้าน (ชุมชน)				
๒๙. ผู้ปกครองมีความพึงพอใจในความเป็นระเบียบเรียบร้อยของศูนย์ฯ				
๓๐. ผู้ปกครองได้เข้าร่วมกิจกรรมวันสำคัญทางพระพุทธศาสนาของศูนย์ฯ				
๓๑. ผู้ปกครองมีความยินดีที่จะส่งบุตรหลานมาเรียนรู้อบรมศึกษา				

หมายเหตุ รายละเอียดศึกษาได้ในเว็บไซต์ www.dra.go.th



ภาคผนวก



ภาคผนวก ๑

แบบฟอร์มต่าง ๆ ที่เกี่ยวข้อง

๑. แบบคำขอจดทะเบียนศูนย์ศึกษาพระพุทธศาสนาวันอาทิตย์ (ส่วนกลาง)
๒. แบบคำขอจดทะเบียนศูนย์ศึกษาพระพุทธศาสนาวันอาทิตย์ (ส่วนภูมิภาค)
๓. การออกประกาศนียบัตรศูนย์ศึกษาพระพุทธศาสนาวันอาทิตย์ ส่วนกลาง และส่วนภูมิภาค
๔. แบบรายงานข้อมูลศูนย์ศึกษาพระพุทธศาสนาวันอาทิตย์
๕. ตัวอย่างหนังสือติดต่อราชการ

แบบคำขอจดทะเบียนศูนย์ศึกษาพระพุทธศาสนาวันอาทิตย์ (ส่วนกลาง)

เขียนที่.....

วันที่.....เดือน.....พ.ศ.

เรื่อง ขอจดทะเบียนศูนย์ศึกษาพระพุทธศาสนาวันอาทิตย์

เจริญพร อธิบดีกรมการศาสนา

ด้วยวัด.....ตั้งอยู่เลขที่.....ซอย/ถนน.....

แขวง.....เขต.....กรุงเทพมหานคร รหัสไปรษณีย์.....โทรศัพท์.....

อยู่ในเขตพื้นที่อันเป็น ชุมชนพัฒนา หมู่บ้านได้เปิดศูนย์ศึกษาพระพุทธศาสนาวันอาทิตย์ ตั้งแต่วันที่.....มีความประสงค์ขอให้รับจดทะเบียนไว้
ในความอุปถัมภ์ มีหลักเกณฑ์ประกอบการพิจารณา ตามรายการ ดังนี้

๑. คณะกรรมการบริหาร ประกอบด้วย

 กรรมการโดยตำแหน่ง จำนวน.....ท่าน คือ

๑. ผู้อำนวยการ ชื่อ.....ตำแหน่ง.....

๒. รองผู้อำนวยการ ชื่อ.....

๓. เลขานุการ ชื่อ.....

๔. ผู้ช่วยเลขานุการ ชื่อ.....

 กรรมการโดยแต่งตั้ง จำนวน.....ท่าน คือ

๑. ๕.

๒. ๖.

๓. ๗.

๔. ๘.

๒. ครูผู้สอน จำนวน.....ท่าน คือ บรรพชิต จำนวน.....รูป คฤหัสถ์ จำนวน.....คน
มีรายนามทั้งหมด ดังนี้

๑. วุฒิ..... ๕. วุฒิ.....

๒. วุฒิ..... ๖. วุฒิ.....

๓. วุฒิ..... ๗. วุฒิ.....

๔. วุฒิ..... ๘. วุฒิ.....

๓. นักเรียนในปีการศึกษานี้ จำนวน.....คน จำแนกได้ ดังนี้

ระดับชั้น	ต้น	กลาง	สูง	รวม
จำนวนผู้เรียน				

๔. สถานที่ทำการสอน ใช้อาคารของ.....จำนวน.....หลัง

ห้องเรียน จำนวน.....ห้อง สามารถรับนักเรียนได้มากที่สุด จำนวน.....คน

๕. เปิดสอนเฉพาะ วันอาทิตย์ วัน.....ในช่วงเวลา.....น. ถึงเวลา.....น.

ระหว่างเดือน.....ถึงเดือน.....รวมเวลาตลอดปี จำนวน.....ชั่วโมง

๖. ทุนดำเนินการที่เป็นเงินสด
- มีอยู่แล้ว จำนวน.....บาท (.....)
 - ไม่มี แต่สามารถหาได้โดย.....
 - มีมูลนิธิดูดหนุน ชื่อมูลนิธิ.....
๗. หลักสูตรและวิชาที่สอน
๑. หลักสูตรธรรมศึกษาชั้นตรี ตรี โท เอก
 ๒. การสอนเสริมวิชาสามัญ (๑)
 - (๒) (๓)
 ๓. กิจกรรมพัฒนาผู้เรียน (๑)
 - (๒) (๓)
 - (๔) (๕)
๘. ประมาณการรายจ่ายตลอดปี จำนวน.....บาท
๙. แผนผัง แผนที่สังเขป แสดงอาคารที่ตั้งศูนย์ และเส้นทางคมนาคมติดต่อ เขียนจำลองไว้ด้านหลังนี้แล้ว จึงเจริญพรมมาเพื่อพิจารณาปรับจตทะเบียนไว้ในความอุปถัมภ์ต่อไป

ขอเจริญพร

ลงชื่อ.....
(.....)

ผู้อำนวยการ

ความเห็นของเจ้าคณะแขวง

.....
.....
.....

ลงชื่อ.....
(.....)

ตำแหน่ง.....

วันที่.....

ความเห็นของเจ้าคณะเขต

.....
.....
.....

ลงชื่อ.....
(.....)

ตำแหน่ง.....

วันที่.....



ความเห็นของเจ้าคณะกรุงเทพมหานคร

.....
.....
.....

ลงชื่อ.....
(.....)
ตำแหน่ง.....
วันที่.....

- หมายเหตุ ๑. คำว่า “เจริญพร” เปลี่ยนเป็น “เรียน” ถ้าผู้ขอจดทะเบียนเป็นคฤหัสถ์
๒. คำว่า “วัด” เปลี่ยนเป็นคำนำหน้าที่ชื่อของหน่วยงานนั้น ๆ เช่น โรงเรียน..... เป็นต้น
ถ้า ศพอ. มิใช่วัด มิได้ตั้งอยู่ในวัด



แบบคำขอจดทะเบียนศูนย์ศึกษาพระพุทธศาสนาวันอาทิตย์ (ส่วนภูมิภาค)

เขียนที่.....

วันที่.....เดือน.....พ.ศ.

เรื่อง ขอดทะเบียนศูนย์ศึกษาพระพุทธศาสนาวันอาทิตย์

เจริญพร ผู้ว่าราชการจังหวัด

ด้วยวัด.....ตั้งอยู่เลขที่.....ซอย/ถนน.....

แขวง/ตำบล.....เขต/อำเภอ.....กรุงเทพมหานคร รหัสไปรษณีย์.....โทรศัพท์.....

อยู่ในเขตพื้นที่อันเป็น ชุมชนพัฒนา ชุมชนทุรกันดาร อปพ. ชายแดน

ได้เปิดศูนย์ศึกษาพระพุทธศาสนาวันอาทิตย์ ตั้งแต่วันที่.....มีความประสงค์

ขอให้รับจดทะเบียนไว้ในความอุปถัมภ์ มีหลักเกณฑ์ประกอบการพิจารณา ตามรายการ ดังนี้

๑. คณะกรรมการบริหาร ประกอบด้วย

 กรรมการโดยตำแหน่ง จำนวน.....ท่าน คือ

๑. ผู้อำนวยการ ชื่อ.....ตำแหน่ง.....

๒. รองผู้อำนวยการ ชื่อ.....

๓. เลขานุการ ชื่อ.....

๔. ผู้ช่วยเลขานุการ ชื่อ.....

 กรรมการโดยแต่งตั้ง จำนวน.....ท่าน คือ

๑. ๕.

๒. ๖.

๓. ๗.

๔. ๘.

๒. ครูผู้สอน จำนวน.....ท่าน คือ บรรพชิต จำนวน.....รูป คฤหัสถ์ จำนวน.....คน
มีรายนามทั้งหมด ดังนี้

๑. วุฒิ..... ๕. วุฒิ.....

๒. วุฒิ..... ๖. วุฒิ.....

๓. วุฒิ..... ๗. วุฒิ.....

๔. วุฒิ..... ๘. วุฒิ.....

๓. นักเรียนในปีการศึกษานี้ จำนวน.....คน จำแนกได้ ดังนี้

ระดับชั้น	ต้น	กลาง	สูง	รวม
จำนวนผู้เรียน				

๔. สถานที่ทำการสอน ใช้อาคารของ.....จำนวน.....หลัง

ห้องเรียน จำนวน.....ห้อง สามารถรับนักเรียนได้มากที่สุด จำนวน.....คน

๕. เปิดสอนเฉพาะ วันอาทิตย์ วัน.....ในช่วงเวลา.....น. ถึงเวลา.....น.

ระหว่างเดือน.....ถึงเดือน.....รวมเวลาตลอดปี จำนวน.....ชั่วโมง



๖. ทุนดำเนินการที่เป็นเงินสด
- มีอยู่แล้ว จำนวน.....บาท (.....)
- ไม่มี แต่สามารถหาได้โดย.....
- มีมูลนิธิดูดหนุน ชื่อมูลนิธิ.....
๗. หลักสูตรและวิชาที่สอน
๑. หลักสูตรธรรมศึกษาชั้นตรี ○ ตรี ○ โท ○ เอก
๒. การสอนเสริมวิชาสามัญ (๑)
- (๒) (๓)
๓. กิจกรรมพัฒนาผู้เรียน (๑)
- (๒) (๓)
- (๔) (๕)
๘. ประมาณการรายจ่ายตลอดปี จำนวน.....บาท
๙. แผนผัง แผนที่สิ่งเขป แสดงอาคารที่ตั้งศูนย์ และเส้นทางคมนาคมติดต่อ เขียนจำลองไว้ด้านหลังนี้แล้ว
จึงเจริญพรมมาเพื่อพิจารณาปรับจตทะเบียนไว้ในความอุปถัมภ์ต่อไป

ขอเจริญพร

ลงชื่อ.....
(.....)

ผู้อำนวยการ

ความเห็นของเจ้าคณะตำบล

.....
.....
.....

ลงชื่อ.....
(.....)

ตำแหน่ง.....

วันที่.....

ความเห็นของเจ้าคณะอำเภอ

.....
.....
.....

ลงชื่อ.....
(.....)
ตำแหน่ง.....
วันที่.....

ความเห็นของเจ้านายอำเภอ

.....
.....
.....

ลงชื่อ.....
(.....)
ตำแหน่ง.....
วันที่.....

ความเห็นของเจ้าคณะจังหวัด

.....
.....
.....

ลงชื่อ.....
(.....)
ตำแหน่ง.....
วันที่.....



ตลาด อ.พยุหะคีรี

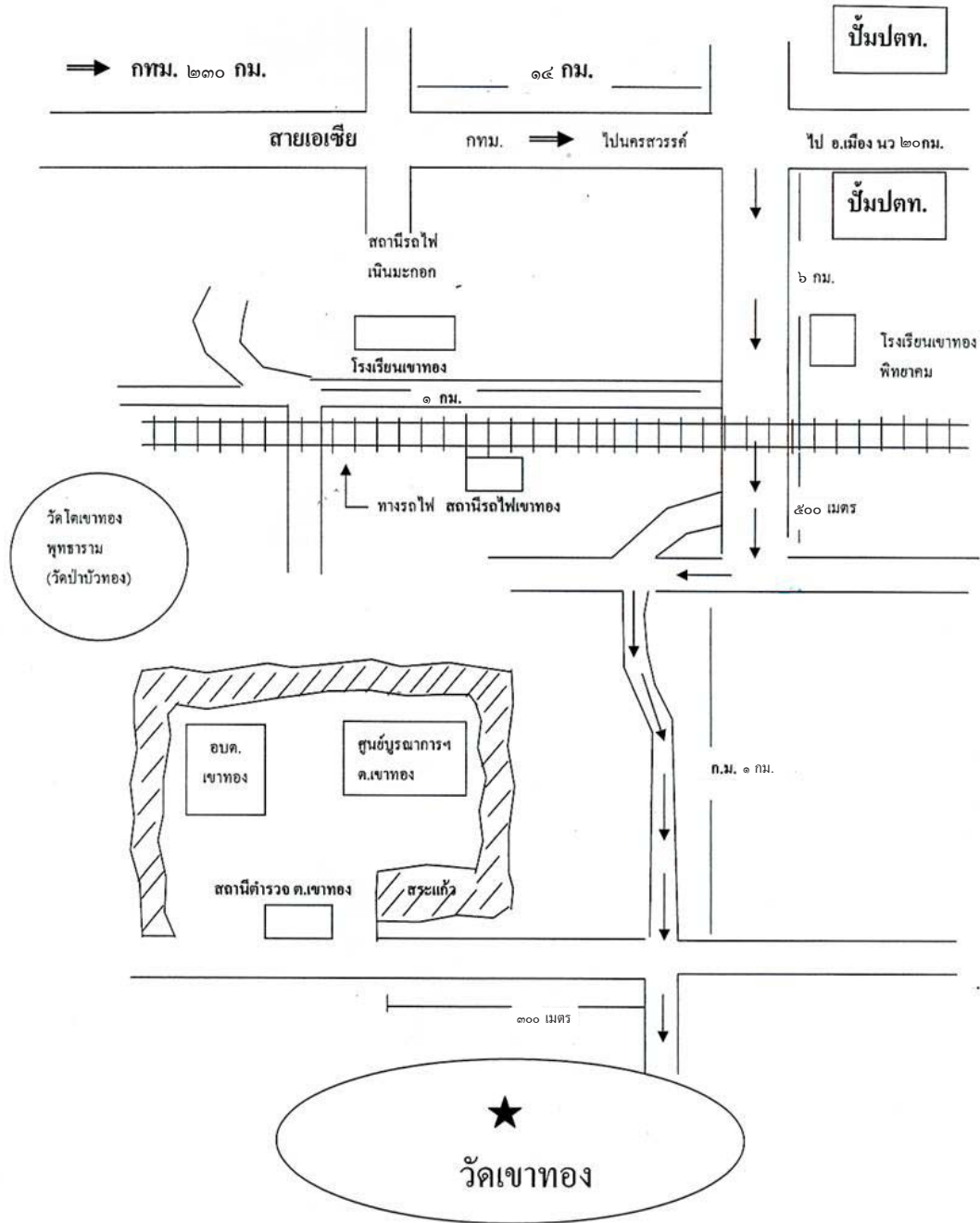

ศูนย์ศึกษาพระพุทธศาสนาวันอาทิตย์

แผนที่การเดินทางไปวัดเขาทอง

(ตัวอย่าง) การเขียนแผนผังการจัดตั้งศูนย์ศึกษาพระพุทธศาสนาวันอาทิตย์



การออกประกาศนียบัตรศูนย์ศึกษาพระพุทธศาสนาวันอาทิตย์ ส่วนกลางและส่วนภูมิภาค

(ตัวอย่าง)

กรมการศาสนา

ขอประกาศว่า

วัด.....

แขวง.....เขต.....กรุงเทพมหานคร

เป็นศูนย์ศึกษาพระพุทธศาสนาวันอาทิตย์ ในความอุปถัมภ์ของกรมการศาสนา

เลขที่...../๒๕๕๐

ขอให้สถิตสถาพรตลอดกาลเป็นนิตย์

ประกาศ ณ วันที่.....เดือน.....พ.ศ.

(.....)

อธิบดีกรมการศาสนา

(ตัวอย่าง) ใบประกาศ การจัดตั้งศูนย์ศึกษาพระพุทธศาสนาวันอาทิตย์ (ส่วนกลาง)

(ตัวอย่าง)

จังหวัด.....

ขอประกาศว่า

วัด.....

อำเภอ.....ตำบล.....จังหวัด.....

เป็นศูนย์ศึกษาพระพุทธศาสนาวันอาทิตย์ ในความอุปถัมภ์ของกรมการศาสนา

เลขที่...../๒๕๕๐

ขอให้สถิตสถาพรตลอดกาลเป็นนิตย์

ประกาศ ณ วันที่.....เดือน.....พ.ศ.

(.....)

ผู้ว่าราชการจังหวัด

(ตัวอย่าง) ใบประกาศ การจัดตั้งศูนย์ศึกษาพระพุทธศาสนาวันอาทิตย์ (ส่วนภูมิภาค)



เลขที่.....

กรมการศาสนา
ประกาศนียบัตรฉบับนี้ให้ไว้เพื่อแสดงว่า

เกิดวันที่ เดือน พ.ศ.
สอบไล่ได้ชั้น

ตามหลักสูตรการศึกษา จากศูนย์ศึกษาพระพุทธศาสนาวันอาทิตย์

วัด เขต จังหวัด

พ.ศ.

จงเจริญรุ่งเรืองในธรรมของพระสัมมาสัมพุทธเจ้าเป็นนิตย์ เทอญ
ให้ไว้ ณ วันที่ เดือน พ.ศ.

ผู้อำนวยการศูนย์ศึกษาพระพุทธศาสนาวันอาทิตย์ อธิบดีกรมการศาสนา

การออกประกาศนียบัตรศูนย์ศึกษาพระพุทธศาสนาวันอาทิตย์ (ส่วนกลาง)

เลขที่.....

จังหวัด.....
ประกาศนียบัตรฉบับนี้ให้ไว้เพื่อแสดงว่า

เกิดวันที่ เดือน พ.ศ.
สอบไล่ได้ชั้น

ตามหลักสูตรการศึกษา จากศูนย์ศึกษาพระพุทธศาสนาวันอาทิตย์

วัด อำเภอ จังหวัด

พ.ศ.

จงเจริญรุ่งเรืองในธรรมของพระสัมมาสัมพุทธเจ้าเป็นนิตย์ เทอญ
ให้ไว้ ณ วันที่ เดือน พ.ศ.

ผู้อำนวยการศูนย์ศึกษาพระพุทธศาสนาวันอาทิตย์ ผู้ว่าราชการจังหวัด

การออกประกาศนียบัตรศูนย์ศึกษาพระพุทธศาสนาวันอาทิตย์ (ส่วนภูมิภาค)



แบบรายงานข้อมูลศูนย์ศึกษาพระพุทธศาสนาวันอาทิตย์
ประจำปี.....

๑. ทะเบียนเลขที่.....ชื่อ ศพอ.ตั้งอยู่เลขที่.....ซอย/ถนน.....
บ้าน.....หมู่ที่.....แขวง/ตำบล.....เขต/อำเภอ.....
จังหวัด.....รหัสไปรษณีย์.....โทรศัพท์.....
อยู่ในเขตพื้นที่อื่นเป็น ชุมชนพัฒนา ชนบททุรกันดาร
 อพป. ชายแดน
๒. ในปีการศึกษานี้ ศพอ. แห่งนี้
 เปิดดำเนินการอยู่
 มิได้ดำเนินการในปีนี้จะเปิดอีกในปี พ.ศ.
 เลิกดำเนินการตลอดไปนับตั้งแต่ พ.ศ.เพราะ.....
๓. คณะกรรมการบริหาร ประกอบด้วย
 กรรมการโดยตำแหน่ง จำนวน.....ท่าน คือ
๑. ผู้อำนวยการ ชื่อ.....ตำแหน่ง.....
๒. รองผู้อำนวยการ ชื่อ.....
๓. เลขานุการ ชื่อ.....
๔. ผู้ช่วยเลขานุการ ชื่อ.....
 กรรมการโดยแต่งตั้ง จำนวน.....ท่าน คือ
๑. ๔.
๒. ๕.
๓. ๖.
๔. ครูผู้สอน จำนวน.....ท่าน คือ บรรพชิต จำนวน.....รูป คฤหัสถ์ จำนวน.....คน
มีรายนามทั้งหมด ดังนี้
๑.วุฒิ..... ๕.วุฒิ.....
๒.วุฒิ..... ๖.วุฒิ.....
๓.วุฒิ..... ๗.วุฒิ.....
๔.วุฒิ..... ๘.วุฒิ.....
๕. นักเรียนในปีการศึกษานี้ จำนวน.....คน จำแนกได้ ดังนี้

ระดับชั้น	ต้น	กลาง	สูง	รวม
จำนวนผู้เรียน				



๖. เปิดสอนเฉพาะ O วันอาทิตย์ O วัน.....ในช่วงเวลา.....น. ถึงเวลา.....น.
ระหว่างเดือน.....ถึงเดือน.....รวมเวลาตลอดปี จำนวน.....ชั่วโมง
๗. โครงการหรือกิจกรรม เนื่องในงานวันสำคัญทางพระพุทธศาสนาและวันเฉลิมพระชนมพรรษา คือ
๑. จัดงาน.....จัดที่.....วันที่.....
 ๒. จัดงาน.....จัดที่.....วันที่.....
 ๓. จัดงาน.....จัดที่.....วันที่.....
 ๔. จัดงาน.....จัดที่.....วันที่.....
 ๕. จัดงาน.....จัดที่.....วันที่.....
๘. งบประมาณค่าใช้จ่ายตลอดปี จำนวนทั้งสิ้น เป็นเงิน.....บาท จำแนกได้ ดังนี้
๑. ค่าจัดกิจกรรม จำนวน.....บาท
 ๒. ค่าวัสดุอุปกรณ์การสอน จำนวน.....บาท
 ๓. ค่าตอบแทน จำนวน.....บาท
 ๔. ค่าบริหารงานทั่วไป จำนวน.....บาท
๙. ศพอ. แห่งนี้ ได้เปิดดำเนินการครั้งแรกเมื่อ พ.ศ.นับถึงปัจจุบันเป็นเวลา.....ปี
มีปัญหาและอุปสรรค ตลอดจนความคิดเห็นและข้อเสนอแนะ คือ

.....
.....
.....

สำรวจเมื่อวันที่.....

ลงชื่อ.....

(.....)

ผู้อำนวยการ

ส่วนภูมิภาค ส่งแบบ ศพอ. ๒ ที่สำนักงานวัฒนธรรมจังหวัดนั้น ๆ



ตัวอย่างหนังสือติดต่อบุคลากร

(ตัวอย่าง) การทำหนังสือขอประกาศนียบัตร

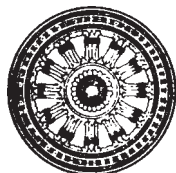

ที่ ศพอ.

ศูนย์ศึกษาพระพุทธศาสนาวันอาทิตย์
วัด.....แขวง/ตำบล.....
เขต/อำเภอ.....จังหวัด.....
รหัสไปรษณีย์.....

วันที่.....เดือน.....พ.ศ.

เรื่อง ขอประกาศนียบัตรให้นักเรียน

เจริญพร/เรียน อธิบดีกรมการศาสนา/วัฒนธรรมจังหวัด.....

สิ่งที่ส่งมาด้วย บัญชีรายชื่อนักเรียน จำนวน ๑ ชุด

ด้วยศูนย์ศึกษาพระพุทธศาสนาวันอาทิตย์ วัด/โรงเรียน.....ได้จัดตั้งขึ้นตั้งแต่
ปี พ.ศ.ดำเนินการสอบมาจนถึงปัจจุบัน ในปีการศึกษา พ.ศ.มีผู้เรียนที่สอบผ่านการวัดผล
การศึกษามีสิทธิได้รับประกาศนียบัตร จำนวน.....คน ตามบัญชีรายชื่อที่แนบมาพร้อมนี้

จึงเจริญพร/เรียนมาเพื่อขอประกาศนียบัตรให้แก่แก่นักเรียนดังกล่าว ซึ่งจะมีพิธีมอบในวันที่.....
เดือน.....พ.ศ.

ขอเจริญพร/ขอแสดงความนับถือ

(.....)

ผู้อำนวยการ

ฝ่าย.....

โทร.

หมายเหตุ การขอประกาศเกียรติบัตรฯ ศูนย์ศึกษาพระพุทธศาสนาวันอาทิตย์ ขอได้ที่

ส่วนกลาง กรมการศาสนา หนังสือถึง อธิบดีกรมการศาสนา

ส่วนภูมิภาค สำนักงานวัฒนธรรมจังหวัด หนังสือถึง วัฒนธรรมจังหวัด



(ตัวอย่าง) แบบคำสั่งของวัด

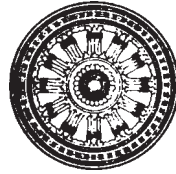

คำสั่งวัด.....

ที่...../.....

เรื่อง แต่งตั้ง.....

ตามทีวัด.....ได้รับการประกาศตั้งศูนย์ศึกษาพระพุทธศาสนาวันอาทิตย์ขึ้นมา
เพื่อเป็นศูนย์การเรียนรู้ การเผยแผ่ อบรม ปุจฉาวิสัชนาทางพระพุทธศาสนาและวัฒนธรรมอันดีงามแก่เด็ก เยาวชน
และประชาชนทั่วไป ตั้งแต่วันที่.....เดือน.....พ.ศ.นั้น

เพื่อให้การดำเนินงานเป็นไปด้วยความเรียบร้อยและมีประสิทธิภาพ จึงแต่งตั้ง.....
มีรายนาม ดังต่อไปนี้

๑.
๒.
๓.

ฯลฯ

ให้ผู้ที่ได้รับแต่งตั้งดังกล่าว รับการทูลรับทราบ.....
.....

ทั้งนี้ ตั้งแต่วันที่นี้เป็นต้นไป

สั่ง ณ วันที่.....เดือน.....พ.ศ.

.....
(.....)

เจ้าอาวาส

หมายเหตุ คำสั่งนี้ สามารถใช้ในเรื่องใด ๆ จะออกในนามของวัดหรือศูนย์ศึกษาพระพุทธศาสนาวันอาทิตย์ก็ได้
สามารถดัดแปลงข้อความให้ถูกต้องและเหมาะสม



(ตัวอย่าง) แบบหนังสือติดต่อราชการ (แบบที่ ๑ ทัวไป)



ที่ ศพอ. /

ศูนย์ศึกษาพระพุทธศาสนาวันอาทิตย์
วัด.....ตำบล.....
อำเภอ.....จังหวัด.....
รหัสไปรษณีย์.....

วันที่.....เดือน.....พ.ศ.

เรื่อง.....

เจริญพร.....

สิ่งที่ส่งมาด้วย.....(ถ้ามี)

ด้วยศูนย์ศึกษาพระพุทธศาสนาวันอาทิตย์ วัด.....มีความประสงค์/
(เหตุผลเนื้อหาสาระ).....

.....

จึงเจริญพรมมาเพื่อ.....(สรุปความต้องการ).....

.....

.....

ขอเจริญพร

.....

(.....)

ผู้อำนวยการ

ฝ่ายเลขานุการ

โทร.



(ตัวอย่าง) แบบหนังสือติดต่อราชการ (แบบที่ ๒ เคยติดต่อกันมาก่อน)



ที่ ศพอ. /

ศูนย์ศึกษาพระพุทธศาสนาวันอาทิตย์
วัด.....ตำบล.....
อำเภอ.....จังหวัด.....
รหัสไปรษณีย์.....

วันที่.....เดือน.....พ.ศ.

เรื่อง.....

เจริญพร.....

อ้างถึง หนังสือ.....วันที่.....เดือน.....พ.ศ.

สิ่งที่ส่งมาด้วย.....(ถ้ามี)

ตามหนังสือที่อ้างถึง แจ้งว่า.....(เรื่องเดิมโดยย่อ).....

.....นั้น

ศูนย์ศึกษาพระพุทธศาสนาวันอาทิตย์ วัด.....
(เหตุผลเนื้อหาสาระ).....

.....

จึงเจริญพรมาเพื่อ.....(สรุปความต้องการ).....

.....

ขอเจริญพร

.....
(.....)

ผู้อำนวยการ

ฝ่ายเลขานุการ

โทร.





หนังสือตอบรับเงินอุดหนุน

เขียนที่.....

วันที่.....เดือน.....พ.ศ.

เรื่อง ตอบรับเงินอุดหนุน (ศพอ.)

เจริญพร อธิบดีกรมการศาสนา

อ้างถึง หนังสือกรมการศาสนา ที่ วธ ๐๓๐๓/.....ลงวันที่.....เดือน.....พ.ศ.

ตามหนังสือที่อ้างถึง แจ้งว่ากรมการศาสนาได้จัดสรรเงินอุดหนุนประจำปีงบประมาณ ๒๕๕๑ ให้แก่
ศูนย์ศึกษาพระพุทธศาสนาวันอาทิตย์ วัด.....
แขวง/ตำบล.....เขต/อำเภอ.....จังหวัด.....รหัสไปรษณีย์.....
จำนวนเงินทั้งสิ้น.....บาท (.....)

บัดนี้ ศูนย์ศึกษาพระพุทธศาสนาวันอาทิตย์ วัด.....ได้รับเงิน
จำนวนดังกล่าวจาก.....ไว้เป็นการถูกต้องครบถ้วนแล้ว ตั้งแต่วันที่.....
เดือน.....พ.ศ.

จึงเจริญพรมาเพื่อทราบ

ขอเจริญพร

ลงชื่อ.....

(.....)

ผู้อำนวยการศูนย์ฯ





หนังสือมอบอำนาจให้รับเงินอุดหนุน

เขียนที่.....
วันที่.....เดือน.....พ.ศ.

เรื่อง มอบอำนาจให้รับเงินอุดหนุน (ศพอ.)
เจริญพร.....

ตามที่กรมการศาสนา ได้จัดสรรเงินอุดหนุนประจำปี ๒๕๕๑ ให้แก่ศูนย์ศึกษาพระพุทธศาสนาวันอาทิตย์
วัด.....แขวง/ตำบล.....เขต/อำเภอ.....
จังหวัด.....รหัสไปรษณีย์.....จำนวนเงินทั้งสิ้น.....บาท
(.....)

ศูนย์ศึกษาพระพุทธศาสนาวันอาทิตย์ วัด.....ขอมอบอำนาจ
ให้.....อยู่บ้านเลขที่.....ถนน/ซอย.....หมู่ที่.....
แขวง/ตำบล.....เขต/อำเภอ.....จังหวัด.....เป็นไวยาวัจกร
รับเงินจำนวนดังกล่าวในนามของศูนย์ ได้ทุกประการ
จึงลงลายมือชื่อไว้เป็นสำคัญต่อหน้าพยาน

(ลงชื่อ).....ผู้มอบอำนาจ
(.....)

(ลงชื่อ).....ผู้รับมอบอำนาจ
(.....)

(ลงชื่อ).....พยาน
(.....)

(ลงชื่อ).....พยาน
(.....)



(ตัวอย่าง) แบบระเบียบวาระการประชุม

ระเบียบวาระการประชุม

คณะกรรมการบริหารศูนย์ศึกษาพระพุทธศาสนาวันอาทิตย์

วัด.....

ครั้งที่...../.....

วันที่.....

เวลา.....น.

ณ ห้องประชุม.....

- ระเบียบวาระที่ ๑ เรื่องที่ประธานแจ้งให้ทราบ
- ระเบียบวาระที่ ๒ เรื่องรับรองรายงานการประชุม (ถ้ามี)
- ระเบียบวาระที่ ๓ เรื่องสืบเนื่องจากการประชุมครั้งก่อน (ถ้ามี)
- ระเบียบวาระที่ ๔ เรื่องเสนอเพื่อทราบ
- ๔.๑ เรื่อง.....
- ๔.๒ เรื่อง.....
- ๑ล๑
- ระเบียบวาระที่ ๕ เรื่องเสนอเพื่อพิจารณา
- ๕.๑ เรื่อง.....
- ๕.๒ เรื่อง.....
- ๕.๓ เรื่อง.....
- ๕.๔ เรื่อง.....
- ๑ล๑
- ระเบียบวาระที่ ๖ เรื่องอื่น ๆ (ถ้ามี)



(ตัวอย่าง) แบบรายงานการประชุม

รายงานการประชุม

คณะกรรมการบริหารศูนย์ศึกษาพระพุทธศาสนาวันอาทิตย์

วัด.....

ครั้งที่...../.....

วันที่.....เวลา.....น.

ณ ห้องประชุม.....

ผู้มาประชุม

๑.ประธานกรรมการ

๒.ฯลฯ

ผู้ไม่ได้มาประชุม

๑. ๒.

ผู้เข้าร่วมประชุม

๑. ๒.

เริ่มประชุม เวลา.....น.

ระเบียบวาระที่ ๑ เรื่องที่ประธานแจ้งให้ทราบประธานได้กล่าวเปิดประชุมและได้แจ้งว่า.....

ระเบียบวาระที่ ๒ เรื่องรับรองรายงานการประชุม (ถ้ามี)

เลขานุการนำเสนอว่า.....

ที่ประชุมพิจารณาแล้วมีมติ.....

ระเบียบวาระที่ ๓ เรื่องสืบเนื่องจากการประชุมครั้งก่อน (ถ้ามี)

เลขานุการนำเสนอว่า.....

จึงขอเสนอที่ประชุมเพื่อพิจารณา

ที่ประชุมพิจารณาแล้วมีมติ.....

ระเบียบวาระที่ ๔ เรื่องเสนอเพื่อทราบ

๔.๑ เรื่อง.....

เลขานุการนำเสนอว่า.....

ฯลฯ

ระเบียบวาระที่ ๕ เรื่องเสนอเพื่อพิจารณา

๕.๑ เรื่อง.....

เลขานุการนำเสนอว่า.....

ฯลฯ

ระเบียบวาระที่ ๖ เรื่องอื่น ๆ

๖.๑ เรื่อง.....

เลขานุการนำเสนอว่า.....

ฯลฯ

เมื่อไม่มีเรื่องอื่นอีก ประธานได้กล่าวขอบคุณผู้มาประชุม และกล่าวปิดการประชุม
เลิกประชุม เวลา.....น.

.....
ผู้ตรวจรายงานการประชุม

.....
ผู้จัดรายงานการประชุม



แบบฟอร์มการเขียนโครงการ

ชื่อโครงการ.....
 ศูนย์ศึกษาพระพุทธศาสนาวันอาทิตย์ วัด.....
 หลักการและเหตุผล.....
 วัตถุประสงค์.....
 กลุ่มเป้าหมาย.....
 วิธีดำเนินการ.....
 ระยะเวลาดำเนินการ.....
 สถานที่.....

งบประมาณ (ระบุแหล่งของงบประมาณ)

- | | | | |
|----|---------------------|----------------|-----|
| ๑. | ค่าวัสดุอุปกรณ์ | เป็นเงิน | บาท |
| ๒. | ค่าใช้จ่ายอื่น | เป็นเงิน | บาท |
| | รวมเป็นเงินทั้งสิ้น | | บาท |

ตัวชี้วัดความสำเร็จของโครงการ

.....

.....

แผนปฏิบัติการ

ผลที่คาดว่าจะได้รับ

.....

.....

ที่	กิจกรรม	ต.ค.	พ.ย.	ธ.ค.	ม.ค.	ก.พ.	มี.ค.	เม.ย.	พ.ค.	มิ.ย.	ก.ค.	ส.ค.	ก.ย.	หมายเหตุ

(ลงชื่อ).....ผู้เสนอโครงการ
 (.....)

ตำแหน่ง.....

(ลงชื่อ).....ผู้อนุมัติโครงการ
 (.....)

ตำแหน่ง.....

วันที่...../...../.....



(ตัวอย่าง) แผนการปฏิบัติงานประจำปีงบประมาณ พ.ศ.

ศูนย์ศึกษาพระพุทธศตทศนาวันอาทิตย์ วัด.....ตำบล.....อำเภอ.....จังหวัด.....

ที่	กิจกรรม	งบประมาณ	ระยะเวลาปฏิบัติงาน								หมายเหตุ									
			ต.ค. พ.ย.	ธ.ค.	ม.ค.	ก.พ.	มี.ค.	เม.ย.	พ.ค.	มิ.ย.		ก.ค.	ส.ค.	ก.ย.						
๑	วันสำคัญทางพระพุทธศาสนา - กิจกรรมวันมาฆบูชา - กิจกรรมวันวิสาขบูชา - กิจกรรมวันอาสาฬหบูชาและวันเข้าพรรษา	๕๐๐ ๑,๒๐๐ ๕๐๐																		
๒	วันสำคัญทางสถาบันพระมหากษัตริย์ กิจกรรมเฉลิมพระเกียรติ - พระบาทสมเด็จพระเจ้าอยู่หัว - สมเด็จพระนางเจ้า พระบรมราชินีนาถ - สมเด็จพระบรมโอรสาธิราชฯ สยามมกุฎราชกุมาร - สมเด็จพระเทพรัตนราชสุดาฯ สยามบรมราชกุมารี	๑,๐๐๐ ๑,๐๐๐ ๕๐๐ ๕๐๐																		
๓	วันสำคัญอื่น ๆ - วันปืยมหาราช - วันเด็กแห่งชาติ - วันครู	๓๐๐ ๑,๐๐๐ ๕๐๐																		
๔	วันโอกาสพิเศษ - วันปฐมนิเทศเปิดเรียน - วันพุทธศาสนสัมพันธ์ - วันมอบประกาศนียบัตร - งบประมาณประจำปีและอื่น ๆ	๑,๒๐๐ ๓,๐๐๐ ๑,๐๐๐																		
	รวมงบประมาณ	๑๒,๒๐๐																		



(ตัวอย่าง)



ระเบียบการรับสมัครนักเรียนเข้าเรียน

ศูนย์.....อำเภอ.....จังหวัด.....

ตำบล.....อำเภอ.....จังหวัด.....



วัตถุประสงค์

1. เพื่อให้เด็กและเยาวชนเกิดความศรัทธาในพระพุทธศาสนา
2. เพื่อให้เด็กและเยาวชนดำรงตนโดยถูกต้องในสังคม
3. เพื่อให้เด็กและเยาวชนรู้จักรับผิดชอบตนเองและสังคม
4. เพื่อให้เด็กและเยาวชนรู้จักรับผิดชอบต่อสาธารณสมบัติ
5. เพื่อให้เด็กและเยาวชนรู้จักประพฤติ วัฒนธรรมของชาติ และมารยาทที่งาม

หลักสูตรและวิชาที่เรียน (เน้นพัฒนาจิตใจให้งดงาม)

1. ธรรมศึกษาชั้นตรี-โท-เอก
2. วิชาเลือก ๑ วิชา อาทิ วิชาสามัญ วิชาชีพ
3. กิจกรรมพัฒนาผู้เรียน ได้แก่ ร่วมกิจกรรมทางพระพุทธศาสนา

ระดับชั้นที่เปิดสอน

ชั้นต้น ชั้นกลาง ชั้นสูง

ระเบียบการเข้าเรียน

ศูนย์ศึกษาพระพุทธศาสนาวันอาทิตย์ วัด.....เปิดอบรมเด็กเยาวชน และประชาชนทั่วไป การรับสมัครเข้าเรียน ไม่ต้องเสียค่าเทอม หรือค่าธรรมเนียม เพียงแต่ต้องแสดงเจตจำนงของตนเอง สำหรับเด็กต้องนำผู้ปกครองหรือความยินยอมของผู้ปกครองแสดงต่อเจ้าหน้าที่รับสมัคร

เวลาเรียน

เปิดสอนเฉพาะวัน.....วันละ ๕ ชั่วโมง แบ่งเป็น ๒ ภาค
 ภาคเช้า เริ่มตั้งแต่เวลา ๐๘.๓๐-๑๐.๓๐ น.
 ภาคบ่าย เริ่มตั้งแต่เวลา ๑๒.๓๐-๑๔.๔๕ น.
 มีการเรียนตั้งแต่เดือน.....ถึงเดือน.....รวมเวลาเรียนมีการศึกษา
 หนึ่งประมาณ ๑๒๐ ชั่วโมง มีการสอบวัดผลการเรียนรู้มีละ ๒ ครั้ง

การรับสมัคร

ผู้สมัครต้องยื่นใบสมัครภายในวันที่กำหนดไว้เท่านั้น
 ๑. ผู้สมัครต้องกรอกข้อความด้วยตัวบรรจงและเขียนด้วยปากกาให้ครบทุกรายการ
 ๒. รูปถ่ายในชุดนักเรียน ขนาด ๑ นิ้ว จำนวน ๑ ใบ
 ๓. ผู้สมัครที่เป็นเด็ก ผู้ปกครองต้องเซ็นรับรองด้วยตนเอง ในวงเล็บให้เขียนด้วย
 ตัวบรรจง

ระเบียบการแต่งกาย

แต่งกายเรียบร้อย

วันรับสมัคร

รับสมัครตั้งแต่วันที่.....ถึง.....๒๕๕๑ ไม่เว้นวันหยุดราชการ

สถานที่รับสมัคร

ศูนย์ศึกษาพระพุทธศาสนาวันอาทิตย์ วัด.....
 โทร. โทรสาร.....
 e-mail.....





ภาคผนวก ๒

หนังสือราชการที่เกี่ยวข้อง

กับศูนย์ศึกษาพระพุทธศาสนาวันอาทิตย์

- ระเบียบกรมการศาสนา ว่าด้วยศูนย์ศึกษาพระพุทธศาสนาวันอาทิตย์ พ.ศ. ๒๕๕๐
- ประกาศกรมการศาสนา เรื่อง การจัดชั้นเรียนและหลักสูตรการเรียนการสอนของศูนย์ศึกษาพระพุทธศาสนาวันอาทิตย์
- มติมหาเถรสมาคม ครั้งที่ ๑๒/๒๕๕๐ เรื่อง ขอความเห็นชอบการขยายศูนย์ศึกษาพระพุทธศาสนาวันอาทิตย์
- มติมหาเถรสมาคม ครั้งที่ ๑๔/๒๕๕๐ เรื่อง รายงานผลการสอบธรรมศึกษาชั้นตรี โท เอก ของนักเรียน นักศึกษาที่สอบได้บันทึกลงในหลักฐานการศึกษา
- บันทึกข้อตกลงความร่วมมือ การพัฒนาส่งเสริมคุณธรรมจริยธรรมและเผยแพร่หลักธรรมคำสอนทางศาสนาสู่ชุมชนท้องถิ่น ระหว่างกระทรวงวัฒนธรรมกับกระทรวงศึกษาธิการ
- บันทึกข้อตกลงความร่วมมือ ระหว่างกรมการศาสนา กรมส่งเสริมการปกครองท้องถิ่น สหประชาคมองค์การบริหารส่วนจังหวัดแห่งประเทศไทย สมาคมสันนิบาตเทศบาลแห่งประเทศไทย และสมาคมองค์การบริหารส่วนตำบลแห่งประเทศไทย
- ข้อตกลงความร่วมมือ ระหว่างกระทรวงวัฒนธรรมและสำนักงานพระพุทธศาสนาแห่งชาติ



ระเบียบกรมการศาสนา
ว่าด้วยศูนย์ศึกษาพระพุทธศาสนาวันอาทิตย์
พ.ศ. ๒๕๕๐

โดยที่เป็นการสมควรปรับปรุงการส่งเสริมและสนับสนุนให้เด็กและเยาวชน ได้ศึกษาหลักธรรมของพระพุทธศาสนาเป็นไปอย่างมีประสิทธิภาพ สามารถนำหลักธรรมไปพัฒนาให้เป็นคนดี มีคุณธรรม จริยธรรม และมีคุณภาพของสังคม และเพื่อให้การดำเนินงานของศูนย์ศึกษาพระพุทธศาสนาวันอาทิตย์ ในความอุปถัมภ์ของกรมการศาสนาเกิดผลสัมฤทธิ์เป็นไปตามวัตถุประสงค์ และเหมาะสมยิ่งขึ้น กรมการศาสนา จึงวางระเบียบไว้ ดังต่อไปนี้

ข้อ ๑ ระเบียบนี้เรียกว่า “ระเบียบกรมการศาสนาว่าด้วยศูนย์ศึกษาพระพุทธศาสนาวันอาทิตย์ พ.ศ. ๒๕๕๐”

ข้อ ๒ ระเบียบนี้ให้ใช้บังคับตั้งแต่วันถัดจากวันประกาศเป็นต้นไป

ข้อ ๓ ให้ยกเลิกระเบียบกรมการศาสนาว่าด้วยศูนย์ศึกษาพระพุทธศาสนาวันอาทิตย์ พ.ศ. ๒๕๕๐ ฉบับวันที่ ๑๖ พฤษภาคม ๒๕๕๐

บรรดาระเบียบ ข้อบังคับ คำสั่ง และประกาศอื่นใดในส่วนที่กำหนดไว้แล้วในระเบียบนี้ หรือซึ่งขัดหรือแย้งกับระเบียบนี้ ให้ใช้ระเบียบนี้แทน

ข้อ ๔ ในระเบียบนี้

“ศูนย์ศึกษาพระพุทธศาสนาวันอาทิตย์” หมายความว่า หน่วยการเรียนรู้ การเผยแพร่ อบรม ปลุกฝังศีลธรรมทางพระพุทธศาสนาและวัฒนธรรมไทยอันดีงามแก่เด็กและเยาวชน ที่ได้จัดตั้งขึ้นตามระเบียบนี้ มีชื่อย่อว่า “ศพอ.”

“คณะกรรมการบริหาร” หมายความว่า คณะกรรมการบริหารศูนย์ศึกษาพระพุทธศาสนาวันอาทิตย์

“ผู้อำนวยการ” หมายความว่า ผู้อำนวยการศูนย์ศึกษาพระพุทธศาสนาวันอาทิตย์

“ครูผู้สอน” หมายความว่า ผู้ทำหน้าที่ครูหรืออาจารย์ ที่ทำการสอนในศูนย์ศึกษาพระพุทธศาสนาวันอาทิตย์ และพระสอนศีลธรรมในโรงเรียน

“ผู้เรียน” หมายความว่า ผู้ที่ศึกษาเล่าเรียนอยู่ในศูนย์ศึกษาพระพุทธศาสนาวันอาทิตย์

ข้อ ๕ ให้อธิบดีกรมการศาสนาเป็นผู้รักษาการตามระเบียบและให้มีอำนาจตีความ และวินิจฉัยปัญหาเกี่ยวกับการปฏิบัติ รวมทั้งการแก้ไขเพิ่มเติมแบบรายงานตามระเบียบนี้



หมวด ๑
การจัดตั้งและการดำเนินงาน

ข้อ ๖ ให้มีสำนักงานบริหารการศึกษาพระพุทธศาสนาวันอาทิตย์แห่งประเทศไทย ทำหน้าที่เป็นศูนย์กลางประสานนโยบาย แผนงาน และสร้างสรรค์ความร่วมมือด้านวิชาการ การเรียนรู้ การเผยแพร่ การอบรมปลูกฝังศีลธรรมทางพระพุทธศาสนา สนับสนุนการดำเนินงานกิจกรรมของศูนย์ศึกษาพระพุทธศาสนาวันอาทิตย์ และการดำเนินกิจกรรมใด ๆ ที่เกี่ยวกับพระพุทธศาสนาในภารกิจของกรมการศาสนา

การตั้งสำนักงานบริหารการศึกษาพระพุทธศาสนาวันอาทิตย์แห่งประเทศไทย และการตั้งสำนักงานศูนย์กลางระดับหน และคณะกรรมการบริหารการศึกษาพระพุทธศาสนาวันอาทิตย์แห่งประเทศไทย ให้เป็นไปตามประกาศกรมการศาสนา

ข้อ ๗ การจัดตั้งศูนย์ศึกษาพระพุทธศาสนาวันอาทิตย์ ให้จัดตั้งที่วัด มูลนิธิ สมาคม สถานศึกษา หรือหน่วยงานของรัฐ ซึ่งมีสถานที่ตั้งอยู่ใกล้บริเวณบ้านหรือชุมชน โดยมีหลักเกณฑ์ ดังนี้

(๑) เป็นศูนย์การเรียนรู้ การเผยแพร่ อบรม ปลูกฝังศีลธรรมทางพระพุทธศาสนา และวัฒนธรรมอันดีงามแก่เด็กและเยาวชน

(๒) มีคณะกรรมการบริหารศูนย์ศึกษาพระพุทธศาสนาวันอาทิตย์

(๓) มีครูผู้สอนเพียงพอกับจำนวนนักเรียนในอัตราครูผู้สอน ๑ รูป/คน ต่อนักเรียนไม่เกิน ๓๕ คน

(๔) มีสถานที่เรียนเหมาะสมและเพียงพอกับจำนวนนักเรียน

ข้อ ๘ ให้มีคณะกรรมการบริหารคณะหนึ่งเรียกว่า “คณะกรรมการบริหารศูนย์ศึกษาพระพุทธศาสนา วันอาทิตย์” ประกอบด้วย ผู้อำนวยการศูนย์ เป็นประธาน รองผู้อำนวยการศูนย์ จำนวน ๒ รูป/คน เป็นรองประธาน กรรมการและผู้ทรงคุณวุฒิจำนวนไม่น้อยกว่า ๕ รูป/คน เลขานุการ และจะมีผู้ช่วยเลขานุการด้วยหรือไม่ก็ได้ โดยการแต่งตั้งของผู้อำนวยการศูนย์

ข้อ ๙ คณะกรรมการบริหารศูนย์ มีหน้าที่ในการให้คำปรึกษาแนะนำ และควบคุมดูแล การดำเนินงานของศูนย์ศึกษาพระพุทธศาสนาวันอาทิตย์ในด้านต่าง ๆ คือ

(๑) นโยบายและแผนงานการบริหารจัดการ

(๒) วิชาการ

(๓) บุคลากร

(๔) การเงิน

ข้อ ๑๐ การประชุมของคณะกรรมการบริหารศูนย์ ต้องมีกรรมการมาประชุมไม่น้อยกว่า กึ่งหนึ่งของกรรมการทั้งหมดจึงเป็นองค์ประชุม ถ้าประธานกรรมการไม่อยู่หรือไม่อาจปฏิบัติหน้าที่ได้ ให้รองประธานปฏิบัติหน้าที่แทน ถ้าประธานกรรมการและรองประธานไม่อยู่หรือไม่อาจปฏิบัติหน้าที่ได้ ให้กรรมการที่มาประชุมเลือกกรรมการคนหนึ่งเป็นประธานในที่ประชุม

การวินิจฉัยชี้ขาดของที่ประชุมให้ถือเสียงข้างมาก กรรมการคนหนึ่งให้มีเสียงหนึ่งในการลงคะแนน ถ้าคะแนนเสียงเท่ากันให้ประธานในที่ประชุมออกเสียงเพิ่มขึ้นอีกหนึ่งเสียงเป็นเสียงชี้ขาด



ข้อ ๑๑ การประชุมของคณะกรรมการบริหารศูนย์ให้เป็นไปตามข้อบังคับของศูนย์ศึกษาพระพุทธศาสนาวันอาทิตย์ และจะต้องมีการประชุมอย่างน้อยปีละ ๒ ครั้ง ทุกระยะ ๖ เดือน

ข้อ ๑๒ คณะกรรมการบริหารศูนย์จะแต่งตั้งคณะกรรมการเพื่อพิจารณาหรือปฏิบัติอย่างใดอย่างหนึ่งตามที่คณะกรรมการบริหารศูนย์มอบหมายก็ได้ และให้นำความในข้อ ๑๓ และ ๑๔ มาบังคับใช้โดยอนุโลม

ข้อ ๑๓ คณะกรรมการบริหารศูนย์อยู่ในตำแหน่งคราวละ ๔ ปี และจะพ้นจากตำแหน่งในกรณีดังนี้

- ๑๓.๑ มรณภาพหรือถึงแก่กรรม
- ๑๓.๒ พ้นจากความเป็นภิกษุ
- ๑๓.๓ ลาออก
- ๑๓.๔ เป็นบุคคลล้มละลาย
- ๑๓.๕ เป็นคนไร้ความสามารถหรือคนเสมือนไร้ความสามารถ
- ๑๓.๖ คณะกรรมการบริหารศูนย์มีมติให้พ้นจากตำแหน่ง

ข้อ ๑๔ ในกรณีที่กรรมการบริหารศูนย์ว่างลงตามข้อ ๑๓ ให้ผู้อำนวยการศูนย์แต่งตั้งกรรมการบริหารศูนย์แทนตำแหน่งที่ว่างลง และให้ผู้ที่ได้รับการแต่งตั้ง อยู่ในตำแหน่งเท่าวาระที่เหลืออยู่ของผู้ที่ตนแทน

ข้อ ๑๕ ผู้อำนวยการศูนย์อาจตั้งที่ปรึกษา โดยความเห็นชอบของคณะกรรมการบริหารศูนย์ มีหน้าที่ให้คำแนะนำในการดำเนินงานของศูนย์ศึกษาพระพุทธศาสนาวันอาทิตย์

ข้อ ๑๖ ผู้อำนวยการศูนย์ มีอำนาจและหน้าที่ ดังนี้

(๑) บริหารงานของศูนย์ศึกษาพระพุทธศาสนาวันอาทิตย์ให้เป็นไปตามนโยบายวัตถุประสงค์ และระเบียบของกรมการศาสนา

(๒) บรรจุ แต่งตั้ง ถอดถอน ครูผู้สอน เจ้าหน้าที่ รวมทั้งดำเนินการบริหารงานบุคคลตามข้อบังคับของศูนย์ศึกษาพระพุทธศาสนาวันอาทิตย์

ข้อ ๑๗ ให้วัด มูลนิธิ สมาคม สถานศึกษา หน่วยงานของรัฐ หรือหน่วยงานเอกชน ที่มีความประสงค์จะขอจัดตั้งศูนย์ศึกษาพระพุทธศาสนาวันอาทิตย์ ยื่นคำขอจดทะเบียนตามแบบคำขอจดทะเบียนท้ายระเบียบนี้

ในกรุงเทพมหานคร ให้ยื่นคำขอจดทะเบียนต่อกรมการศาสนา โดยได้รับความเห็นชอบจากเจ้าคณะแขวง เจ้าคณะเขต และเจ้าคณะจังหวัด

ในส่วนภูมิภาค ให้ยื่นคำขอจดทะเบียนต่อผู้ว่าราชการจังหวัด โดยได้รับความเห็นชอบของเจ้าคณะตำบล เจ้าคณะอำเภอ นายอำเภอ และเจ้าคณะจังหวัด โดยให้วัฒนธรรมจังหวัดเป็นนายทะเบียน และเมื่อจดทะเบียนแล้วให้รายงานไปยังกรมการศาสนา

หมวด ๒

การจัดชั้นเรียนและหลักสูตรการเรียนการสอน

ข้อ ๑๘ การจัดชั้นเรียนและหลักสูตรการเรียนการสอน ให้เป็นไปตามประกาศของกรมการศาสนา



ข้อ ๑๙ ให้มีการพัฒนา ส่งเสริมสนับสนุนงานวิชาการและสื่อการเรียนการสอน
ข้อ ๒๐ ให้จัดการเรียนการสอนให้สอดคล้องกับหลักสูตรการเรียนการสอน สังคม และท้องถิ่น
นั้น ๆ อย่างหลากหลาย

หมวด ๓

การประเมินผลการศึกษา

ข้อ ๒๑ ให้ศูนย์ศึกษาพระพุทธศาสนาวันอาทิตย์ ทำการสอนวิชาบังคับสัปดาห์ละไม่น้อยกว่า
๓ ชั่วโมง รวมเวลาตลอดปีการศึกษาไม่น้อยกว่า ๑๒๐ ชั่วโมง

ข้อ ๒๒ ให้ศูนย์ศึกษาพระพุทธศาสนาวันอาทิตย์ ทำการประเมินผลการศึกษาของนักเรียน
ประจำปีและตัดสินเป็นรายวิชา โดยวิธีสอบทั้งข้อเขียนและปฏิบัติ

ข้อ ๒๓ การออกประกาศนียบัตรให้แก่ผู้จบการศึกษาตามหลักสูตรแต่ละชั้น ให้เป็นไปตาม
แบบประกาศนียบัตรทำระเบียบนี้

ในกรุงเทพมหานคร ให้อธิบดีกรมการศาสนา ร่วมกับผู้อำนวยการศูนย์ศึกษาพระพุทธศาสนา
วันอาทิตย์ ออกประกาศนียบัตรให้แก่ผู้จบการศึกษา

ในส่วนภูมิภาค ให้ผู้ว่าราชการจังหวัดร่วมกับผู้อำนวยการศูนย์ศึกษาพระพุทธศาสนา
วันอาทิตย์ ออกประกาศนียบัตรให้แก่ผู้จบการศึกษา

การออกประกาศนียบัตรให้ศูนย์ศึกษาพระพุทธศาสนาวันอาทิตย์จัดทำระเบียบไว้เป็นหลักฐาน

หมวด ๔

เบ็ดเตล็ด

ข้อ ๒๔ ให้ศูนย์ศึกษาพระพุทธศาสนาวันอาทิตย์ ที่ได้รับจดทะเบียนไว้แล้วตามข้อ ๑๓
ต้องรายงานผลการดำเนินงานประจำปีภายในเดือนสิงหาคมของทุกปี ตามแบบรายงานทำระเบียบนี้

ในกรุงเทพมหานคร ให้รายงานต่อกรมการศาสนา ส่วนภูมิภาค ให้รายงานต่อสำนักงาน
วัฒนธรรมจังหวัด

ข้อ ๒๕ ศูนย์ศึกษาพระพุทธศาสนาวันอาทิตย์แห่งใดไม่มีการเรียนการสอน หรือพักการเรียน
การสอนติดต่อกันเป็นระยะเวลา ๓ ปี โดยไม่แจ้งเหตุให้ทราบ ให้ศูนย์ศึกษาพระพุทธศาสนาวันอาทิตย์
แห่งนั้นสิ้นสุดลง

ข้อ ๒๖ การใดที่ดำเนินการอยู่ก่อนวันที่ระเบียบนี้ใช้บังคับให้ดำเนินการต่อไปได้ ตามความ
เหมาะสมและความจำเป็น โดยไม่เสียหายแก่ราชการ

ประกาศ ณ วันที่ ๒๕ มิถุนายน พ.ศ. ๒๕๕๐



(นายปรีชา กันธิยะ)

อธิบดีกรมการศาสนา





ประกาศกรมการศาสนา
เรื่อง การจัดชั้นเรียนและหลักสูตรการเรียนการสอน
ของศูนย์ศึกษาพระพุทธศาสนาวันอาทิตย์

เพื่อให้การดำเนินงานของศูนย์ศึกษาพระพุทธศาสนาวันอาทิตย์เป็นไปอย่างมีประสิทธิภาพ เกิดประสิทธิผลในการปลูกฝังคุณธรรมจริยธรรม เผยแผ่หลักธรรมสู่เด็ก เยาวชน และประชาชนให้เป็นคนดี มีคุณภาพของสังคม

อาศัยอำนาจตามความในข้อ ๑๘ ของระเบียบกรมการศาสนาว่าด้วยศูนย์ศึกษาพระพุทธศาสนาวันอาทิตย์ พ.ศ. ๒๕๕๐ กรมการศาสนาจึงกำหนดการจัดชั้นเรียนและหลักสูตรการเรียนการสอนของศูนย์ศึกษาพระพุทธศาสนาวันอาทิตย์ ดังต่อไปนี้

ข้อ ๑ ให้จัดชั้นเรียน แบ่งเป็น ๓ ชั้น คือ

- ๑.๑ ชั้นต้น
- ๑.๒ ชั้นกลาง
- ๑.๓ ชั้นสูง

ข้อ ๒ ให้จัดหลักสูตรการเรียนการสอน ดังนี้

- ๒.๑ ชั้นต้น มีดังนี้
 - ก. วิชาบังคับ คือ ธรรมศึกษาชั้นตรี
 - ข. วิชาเลือก โดยเลือก ๑ วิชา ดังนี้
 - (๑) สุขศึกษาและพลศึกษา
 - (๒) ทักษะศิลป์ ดนตรีและนาฏศิลป์
 - (๓) สังคมศึกษา ศาสนาและวัฒนธรรม
 - (๔) ภาษาไทย
 - (๕) คณิตศาสตร์
 - (๖) วิทยาศาสตร์และเทคโนโลยี
 - (๗) การงานและอาชีพ
 - (๘) ภาษาต่างประเทศ
 - (๙) คอมพิวเตอร์

ค. กิจกรรมพัฒนาผู้เรียน โดยเข้าร่วมกิจกรรมที่ศูนย์จัดขึ้น ไม่น้อยกว่าร้อยละ ๘๐ ได้แก่ กิจกรรมส่งเสริมพระพุทธศาสนา เนื่องในโอกาสวันสำคัญ คือ วันมาฆบูชา วันวิสาขบูชา



วันอาสาฬหบูชา และวันเข้าพรรษา หรือวันสำคัญอื่น ๆ การแสดงตนเป็นพุทธมามกะ และกิจกรรมบำเพ็ญสาธารณประโยชน์ต่าง ๆ ที่มุ่งเน้นให้เด็กและเยาวชนได้มีส่วนร่วม และปลูกฝังคุณธรรมจริยธรรม

๒.๒ ชั้นกลาง มีดังนี้

- ก. วิชาบังคับ คือ ธรรมศึกษาชั้นโท
- ข. วิชาเลือก โดยเลือก ๑ วิชา ดังนี้
 - (๑) สุขศึกษาและพลศึกษา
 - (๒) ทักษะศิลป์ ดนตรีและนาฏศิลป์
 - (๓) สังคมศึกษา ศาสนาและวัฒนธรรม
 - (๔) ภาษาไทย
 - (๕) คณิตศาสตร์
 - (๖) วิทยาศาสตร์และเทคโนโลยี
 - (๗) การงานและอาชีพ
 - (๘) ภาษาต่างประเทศ
 - (๙) คอมพิวเตอร์

ค. กิจกรรมพัฒนาผู้เรียน โดยเข้าร่วมกิจกรรมที่ศูนย์จัดขึ้น ไม่น้อยกว่าร้อยละ ๘๐ ได้แก่ กิจกรรมส่งเสริมพระพุทธศาสนา เนื่องในโอกาสวันสำคัญ คือ วันมาฆบูชา วันวิสาขบูชา วันอาสาฬหบูชา และวันเข้าพรรษา หรือวันสำคัญอื่น ๆ การแสดงตนเป็นพุทธมามกะ และกิจกรรมบำเพ็ญสาธารณประโยชน์ต่าง ๆ ที่มุ่งเน้นให้เด็กและเยาวชนได้มีส่วนร่วม และปลูกฝังคุณธรรมจริยธรรม

๒.๓ ชั้นสูง มีดังนี้

- ก. วิชาบังคับ คือ ธรรมศึกษาชั้นเอก
- ข. วิชาเลือก โดยเลือก ๑ วิชา ดังนี้
 - (๑) สุขศึกษาและพลศึกษา
 - (๒) ทักษะศิลป์ ดนตรีและนาฏศิลป์
 - (๓) สังคมศึกษา ศาสนาและวัฒนธรรม
 - (๔) ภาษาไทย
 - (๕) คณิตศาสตร์
 - (๖) วิทยาศาสตร์และเทคโนโลยี
 - (๗) การงานและอาชีพ
 - (๘) ภาษาต่างประเทศ
 - (๙) คอมพิวเตอร์

ค. กิจกรรมพัฒนาผู้เรียน โดยเข้าร่วมกิจกรรมที่ศูนย์จัดขึ้น ไม่น้อยกว่าร้อยละ ๘๐ ได้แก่ กิจกรรมส่งเสริมพระพุทธศาสนา เนื่องในโอกาสวันสำคัญ คือ วันมาฆบูชา วันวิสาขบูชา วันอาสาฬหบูชา และวันเข้าพรรษา หรือวันสำคัญอื่น ๆ การแสดงตนเป็นพุทธมามกะ และกิจกรรมบำเพ็ญสาธารณประโยชน์ต่าง ๆ ที่มุ่งเน้นให้เด็กและเยาวชนได้มีส่วนร่วม และปลูกฝังคุณธรรมจริยธรรม



ข้อ ๓ ให้ศูนย์ศึกษาพระพุทธศาสนาวันอาทิตย์ เปิดสอนในวันอาทิตย์ โดยมีเวลาเรียน ไม่น้อยกว่า ๓ ชั่วโมง และวันอื่นตามที่คณะกรรมการบริหารศูนย์เห็นสมควร โดยให้เป็นไปตามความ เหมาะสมของท้องถิ่น

ข้อ ๔ รายละเอียดที่ไม่ได้กำหนดไว้ในประกาศฉบับนี้ ให้เป็นไปตามระเบียบว่าด้วย ศูนย์ศึกษาพระพุทธศาสนาวันอาทิตย์ พ.ศ. ๒๕๕๐

ประกาศ ณ วันที่ ๓๐ สิงหาคม พ.ศ. ๒๕๕๐



(นายปรีชา กันธิยะ)

อธิบดีกรมการศาสนา





มติมหาเถรสมาคม
ครั้งที่ ๑๒/๒๕๕๐
สำนักเลขาธิการมหาเถรสมาคม

มติที่ ๒๙๙/๒๕๕๐

เรื่อง ขอความเห็นชอบการขยายศูนย์ศึกษาพระพุทธศาสนาวันอาทิตย์

ในการประชุมมหาเถรสมาคมครั้งที่ ๑๒/๒๕๕๐ เมื่อวันที่ ๓๐ พฤษภาคม ๒๕๕๐ เลขาธิการมหาเถรสมาคมเสนอว่า กรมการศาสนา กระทรวงวัฒนธรรม ได้มีหนังสือ ที่ วธ ๐๓๐๓/๑๙๕๖ ลงวันที่ ๑๙ เมษายน ๒๕๕๐ แจ้งว่า ได้จัดทำโครงการที่ดำเนินการเกี่ยวกับการพัฒนาคุณธรรมจริยธรรม ส่งเสริมการนำหลักธรรมไปพัฒนาคุณภาพชีวิตคนไทยในทุกระดับทั่วประเทศ ซึ่งได้ใช้กระบวนการพัฒนามิติใหม่ที่สามารถบูรณาการร่วมกันระหว่างบุคลากรและทรัพยากร เป็นแหล่งรวมกิจกรรมทางพระพุทธศาสนาที่หลากหลาย ครบวงจร สามารถตอบสนองผู้ใช้บริการ ได้แก่ ศูนย์ศึกษาพระพุทธศาสนาวันอาทิตย์ที่ได้มีการปรับปรุงยกระดับการบริหารจัดการด้านการเรียนการสอนและการเผยแพร่พระพุทธศาสนาสู่เด็ก เยาวชน และประชาชนทั่วไป อีกทั้งได้พัฒนารูปแบบเป็นศูนย์การเรียนรู้ศีลธรรมในวัด มุ่งเน้นให้วัดเป็นฐานในการเผยแพร่คุณธรรมจริยธรรมให้เด็กและเยาวชนมีศีลธรรม และได้มีนโยบายที่จะสนับสนุนให้มีการขยายศูนย์ฯ ซึ่งในขณะนี้ มีจำนวน ๑,๘๐๐ ศูนย์ ไปทุกพื้นที่ของชุมชน โดยตั้งเป้าหมายไว้ ๑ ตำบล ต่อ ๑ ศูนย์

ในการนี้ กรมการศาสนาพิจารณาเห็นควรขยายศูนย์ศึกษาพระพุทธศาสนาวันอาทิตย์ให้ครอบคลุมพื้นที่ทุกตำบล และขอให้สำนักงานพระพุทธศาสนาแห่งชาตินำเสนอมหาเถรสมาคมเพื่อโปรดแจ้งเจ้าคณะผู้ปกครองในสังกัดได้ให้การสนับสนุนตามสมควร รายละเอียดปรากฏตามหนังสือคู่มือศูนย์การเรียนรู้ศีลธรรมในวัด (ศูนย์ศึกษาพระพุทธศาสนาวันอาทิตย์) ที่แนบถวายในที่ประชุม

ที่ประชุมพิจารณาแล้วลงมติให้สำนักงานพระพุทธศาสนาแห่งชาติแจ้งเจ้าคณะจังหวัดทุกจังหวัดเพื่อแจ้งวัดในเขตปกครองให้การสนับสนุน

(นางจุฬารัตน์ บุญยากร)

ผู้อำนวยการสำนักงานพระพุทธศาสนาแห่งชาติ





มติมหาเถรสมาคม
ครั้งที่ ๑๔/๒๕๕๐

สำนักเลขาธิการมหาเถรสมาคม

มติที่ ๓๔๑/๒๕๕๐
เรื่อง รายงานผลการสอบธรรมศึกษาชั้นตรี โท เอก ของนักเรียน นักศึกษาที่สอบได้ บันทึกลงในหลักฐานการศึกษา

ในการประชุมมหาเถรสมาคมครั้งที่ ๑๔/๒๕๕๐ เมื่อวันที่ ๒๐ มิถุนายน ๒๕๕๐ เลขาธิการมหาเถรสมาคมเสนอว่า กรมการศาสนา ได้มีหนังสือ ที่ วร ๐๓๐๓/๒๒๖๒ ลงวันที่ ๑๕ พฤษภาคม ๒๕๕๐ แจ้งว่า ได้จัดทำโครงการส่งเสริมการเรียนการสอนธรรมศึกษาในสถานศึกษาทั่วประเทศ โดยมีวัตถุประสงค์เพื่อให้ผู้เรียนได้เริ่มต้นเรียนรู้และเข้าใจ มีทักษะในการคิดและการปฏิบัติงานอย่างถูกต้องตามหลักธรรมของพระพุทธศาสนาควบคู่กับการศึกษา โดย ศาสตราจารย์ นายแพทย์เกษม วัฒนชัย องคมนตรี ได้เสนอแนะว่า ควรนำผลการสอบธรรมศึกษาชั้นตรี โท เอก ของนักเรียน นักศึกษาที่สอบผ่าน บันทึกลงในหลักฐานการศึกษา รวมทั้งได้หารือกับกระทรวงศึกษาธิการในเรื่องดังกล่าว และกระทรวงศึกษาธิการได้ตอบรับการนำผลการสอบธรรมศึกษาชั้นตรี โท เอก ของนักเรียนที่สอบได้ บันทึกลงในหลักฐานการศึกษาของหน่วยงานกระทรวงศึกษาธิการ ดังนี้

๑. สำนักงานคณะกรรมการการศึกษาขั้นพื้นฐาน (สพฐ.)
๒. สำนักงานคณะกรรมการการอาชีวศึกษา (สอศ.)
๓. สำนักบริหารงานคณะกรรมการส่งเสริมการศึกษาเอกชน (สช.)
๔. สำนักบริหารงานการศึกษานอกโรงเรียน (กศน.)
๕. สำนักงานคณะกรรมการการอุดมศึกษา ได้แก่ มหาวิทยาลัยราชภัฏร้อยเอ็ด

ในปีงบประมาณ ๒๕๕๐ กรมการศาสนาได้ส่งเสริมการเรียนการสอนธรรมศึกษาให้อยู่ภายใต้โครงการพระสอนศีลธรรมในโรงเรียน และศูนย์ศึกษาพระพุทธศาสนาวันอาทิตย์ในแผนพัฒนาคุณธรรมจริยธรรมของกรมการศาสนา รายละเอียดปรากฏตามเอกสารที่แนบถวายในที่ประชุม

สำนักงานพระพุทธศาสนาแห่งชาติเห็นสมควรนำเสนอมหาเถรสมาคมเพื่อโปรดทราบที่ประชุมรับทราบ

และให้กรมการศาสนาแจ้งแม่กองธรรมสนามหลวงรับทราบ

(นางจุฬารัตน์ บุนนaylor)

ผู้อำนวยการสำนักงานพระพุทธศาสนาแห่งชาติ





บันทึกข้อตกลงความร่วมมือ
การพัฒนาส่งเสริมคุณธรรมจริยธรรมและเผยแพร่หลักธรรมคำสอนทางศาสนาสู่ชุมชนท้องถิ่น
ระหว่างกระทรวงวัฒนธรรมกับกระทรวงศึกษาธิการ

กระทรวงวัฒนธรรมและกระทรวงศึกษาธิการ ได้ตกลงความร่วมมือในการบูรณาการการทำงานร่วมกันบนพื้นฐานของอำนาจหน้าที่ของทั้งสองหน่วยงาน ตามรัฐธรรมนูญแห่งราชอาณาจักรไทย พุทธศักราช ๒๕๕๐ เพื่อให้คนไทยได้เรียนรู้และตระหนักถึงคุณค่าของศิลปวัฒนธรรม ศีลธรรมจริยธรรม ภูมิปัญญาท้องถิ่น ตลอดจนวิถีทางการดำรงชีวิตได้อย่างมีความสุข ทั้งสองฝ่ายจะร่วมกันรณรงค์ส่งเสริมให้เกิดความรักชาติ รักถิ่นฐาน ห่วงแหนมรดกทางวัฒนธรรม และช่วยกันดูแลรักษาเพื่อการอนุรักษ์ สืบสาน และสร้างสรรค์อย่างต่อเนื่อง และมีผลเป็นรูปธรรมภายใต้ความร่วมมือ ๔ ประการ คือ

๑. ความร่วมมือในเรื่องการศึกษา อบรม และการเรียนรู้ทั้งในระบบ นอกกระบบ และการเรียนรู้ตลอดชีวิต

๒. ความร่วมมือทางวิชาการและการวิจัยด้านศิลปวัฒนธรรม จริยธรรม และหลักธรรมทางศาสนาต่าง ๆ ตลอดจนความรู้เกี่ยวกับภูมิปัญญาท้องถิ่น

๓. ความร่วมมือในการส่งเสริมและพัฒนาบุคลากรทางการศึกษา การจัดกิจกรรมกระบวนการเรียนรู้ และเพิ่มทักษะด้านศิลปวัฒนธรรมแก่บุคลากรทางการศึกษา

๔. ความร่วมมือในการจัดกิจกรรมเพื่อส่งเสริมการอนุรักษ์ สืบสาน และสร้างสรรค์มรดกทางวัฒนธรรมของชาติ

โดยทั้งสองฝ่ายจะร่วมมือกันดำเนินการ ดังนี้

๑. ส่งเสริมสนับสนุนการเรียนรู้ด้านวัฒนธรรม ทั้งในสถานศึกษาและนอกสถานศึกษา เพื่อเสริมสร้างทักษะความรู้ในเรื่องศิลปวัฒนธรรมและจริยธรรมให้แก่ นักเรียน นักศึกษา และครูอาจารย์ ในแต่ละระดับการศึกษา

๒. ส่งเสริมสนับสนุนการวิจัยและการจัดหลักสูตรทางด้านศิลปวัฒนธรรมและหลักธรรมทางศาสนา ทั้งหลักสูตรระยะสั้นและระยะยาวในสถานศึกษาทุกระดับทุกประเภท

๓. ให้การสนับสนุน ร่วมมือในการพัฒนาบุคลากรให้มีความรู้ความสามารถทางด้านศิลปะ วัฒนธรรม และภูมิปัญญา โดยให้มีการประสานความร่วมมือกันอย่างต่อเนื่อง

๔. ร่วมผลิตและเป็นเครือข่ายในการพัฒนาบุคลากรทางวัฒนธรรม

๕. ส่งเสริมการพัฒนาภูมิปัญญาไทย เพื่อการดำรงชีพอย่างมีความสุขยั่งยืน

๖. ส่งเสริมให้สถานศึกษาและหน่วยงานทางการศึกษาจัดกิจกรรมด้านวัฒนธรรม ตลอดจนอาสาสมัครเพื่อการอนุรักษ์มรดกทางวัฒนธรรม โดยจัดให้มีการอบรมและลงมือปฏิบัติจริง



๑. ส่งเสริมสนับสนุนให้หน่วยงานและบุคลากรด้านศิลปะ วัฒนธรรม และภูมิปัญญา สามารถทำหน้าที่เป็นแหล่งการเรียนรู้ได้อย่างมีประสิทธิภาพ รวมทั้งจัดตั้งแหล่งการเรียนรู้ด้านศิลปะ วัฒนธรรม และภูมิปัญญาขึ้นให้เพียงพอ เพื่อสืบสานมรดกวัฒนธรรมของชาติ

๒. ประสานงานเพื่อหารือ จัดทำรายละเอียดกิจกรรมความร่วมมือด้านต่าง ๆ ที่จะเกิดขึ้น ในอนาคตภายใต้ข้อตกลงฉบับนี้ โดยจัดทำเป็นแผนระยะสั้นและระยะยาว

ข้อตกลงนี้จัดทำขึ้นสองฉบับ โดยมีข้อความตรงกัน ซึ่งทั้งสองฝ่ายได้อ่านและเข้าใจตลอดแล้ว จึงได้ลงลายมือชื่อและประทับตรา (ถ้ามี) ไว้เป็นหลักฐานและเก็บไว้ฝ่ายละฉบับ

ทั้งนี้ ตั้งแต่วันที่ ๗ เมษายน พ.ศ. ๒๕๕๗

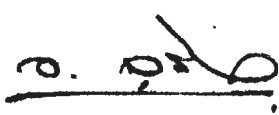
(ลงชื่อ) 

(นายอนุรักษ์ จูริมาศ)

รัฐมนตรีว่าการกระทรวงวัฒนธรรม

(ลงชื่อ) 

(นายอดิศัย โพธารามิก)

รัฐมนตรีว่าการกระทรวงศึกษาธิการ

(ลงชื่อ) 

(นายกล้า สมตระกูล)

รองปลัดกระทรวงวัฒนธรรม

พยาน

(ลงชื่อ) 

(นางมณฑนา ตั้งชะกฤษณ์)

รองปลัดกระทรวงศึกษาธิการ

พยาน



บันทึกข้อตกลงความร่วมมือ
ระหว่างกรมการศาสนา กรมส่งเสริมการปกครองท้องถิ่น
สมาคมองค์การบริหารส่วนจังหวัดแห่งประเทศไทย สมาคมสันนิบาตเทศบาลแห่งประเทศไทย
และสมาคมองค์การบริหารส่วนตำบลแห่งประเทศไทย

ตามที่รัฐบาลได้มีนโยบายที่จะสร้างสังคมและชุมชนท้องถิ่นให้มีความเข้มแข็ง คนในชาติอยู่เย็นเป็นสุขร่วมกันอย่างสมานฉันท์ บนพื้นฐานของคุณธรรมและปรัชญาของเศรษฐกิจพอเพียง โดยให้ทุกภาคส่วนของสังคมมีส่วนร่วมในการพัฒนาสังคมไทยให้เป็นสังคมที่มีสันติสุขอย่างยั่งยืน เป็นสังคมที่ไม่ทอดทิ้งกัน ร่วมฟื้นฟูประเทศไทยในทุกด้าน โดยเน้นการใช้มิติทางศาสนาในการพัฒนาประเทศไทยเพื่อสร้างปัญญาให้ประชาชนมีคุณภาพ ยึดมั่นในความซื่อสัตย์สุจริต ทั้งในระดับท้องถิ่นและระดับชาติ โดยมีกรมการศาสนา กรมส่งเสริมการปกครองท้องถิ่น สมาคมองค์การบริหารส่วนจังหวัดแห่งประเทศไทย สมาคมสันนิบาตเทศบาลแห่งประเทศไทย และสมาคมองค์การบริหารส่วนตำบลแห่งประเทศไทย รวม ๕ ฝ่าย ได้ร่วมกันจัดทำบันทึกข้อตกลงความร่วมมือขึ้น มีรายละเอียด ดังนี้

บันทึกข้อตกลงความร่วมมือฉบับนี้ทำขึ้นเมื่อวันที่ ๒๘ สิงหาคม ๒๕๕๐ ณ กรมการศาสนา ระหว่างองค์การภาคีทั้งห้าฝ่าย ซึ่งต่อไปในบันทึกข้อตกลงความร่วมมือนี้ จะเรียกว่า “องค์การภาคี”

โดย “องค์การภาคี” ทั้งห้าฝ่าย มีความมุ่งมั่นร่วมกันในการพัฒนาส่งเสริมคุณธรรมจริยธรรม และเผยแพร่หลักธรรมคำสอนทางศาสนาสู่ชุมชนท้องถิ่น ดังนี้

ข้อ ๑ “องค์การภาคี” ตกลงที่จะร่วมมือกันในการส่งเสริม เผยแพร่หลักธรรมคำสอนทางศาสนา เพื่อให้คนในชุมชนท้องถิ่นนำไปใช้ในการพัฒนาคุณภาพชีวิตของตนอย่างกว้างขวาง ทั้งถึงทุกชุมชน

ข้อ ๒ “องค์การภาคี” ตกลงที่จะร่วมมือกันในการแลกเปลี่ยนความรู้และประสบการณ์ในการพัฒนาส่งเสริมความเป็นอยู่ของประชาชนในชุมชนท้องถิ่นให้อยู่เย็นเป็นสุขอย่างสมานฉันท์

ข้อ ๓ “องค์การภาคี” ตกลงที่จะร่วมมือกันในการเสริมสร้างความตระหนักในคุณค่าของปรัชญาเศรษฐกิจพอเพียงและหลักธรรมทางศาสนา โดยนำสู่การปฏิบัติเพื่อพัฒนาประชาชนในชุมชนท้องถิ่นให้มีคุณภาพ มีปัญญา และยึดมั่นในความซื่อสัตย์สุจริต คุณธรรมจริยธรรม

ข้อ ๔ “องค์การภาคี” ตกลงที่จะร่วมมือกันในการใช้มิติทางศาสนาแก้ไขและป้องกันการทุจริตประพฤติมิชอบ ทั้งในระดับท้องถิ่นและระดับชาติ

ข้อ ๕ “องค์การภาคี” ตกลงที่จะร่วมมือกันในการเสริมสร้างภูมิคุ้มกันให้กับเยาวชนและประชาชน โดยส่งเสริมให้มีศูนย์ศึกษาพระพุทธศาสนาวันอาทิตย์ประจำตำบล ส่งเสริมให้เด็กและเยาวชนได้



บรรพชาอุปสมบทเป็นพระภิกษุสามเณรในภาคฤดูร้อนและเรียนธรรมศึกษา ส่งเสริมให้ประชาชนได้เข้าวัดปฏิบัติธรรมหรือประกอบศาสนกิจทางศาสนาอื่นอย่างสม่ำเสมอ จัดกิจกรรมส่งเสริมคุณธรรมจริยธรรมในวันสำคัญทางศาสนาและวันอื่น ๆ ในรูปแบบที่หลากหลาย ตามที่เห็นสมควร

ข้อ ๖ กรมการศาสนา ตกลงที่จะให้การสนับสนุนในเรื่องของเอกสารสิ่งพิมพ์ที่เกี่ยวกับความรู้ทางศาสนา แผนพัฒนาคุณธรรมจริยธรรมตามแนวปรัชญาเศรษฐกิจพอเพียงต่าง ๆ เพื่อให้องค์กรภาคีในทุกระดับนำไปใช้ขับเคลื่อนสู่การปฏิบัติเพื่อพัฒนาส่งเสริมคุณธรรมประชาชนอย่างเป็นรูปธรรม รวมทั้งยินดีเป็นที่ปรึกษาในงานที่เกี่ยวข้องกับศาสนา

ข้อ ๗ “องค์กรภาคี” ยินดีที่จะส่งเสริมให้องค์กรเครือข่ายในระดับต่าง ๆ นำความรู้และแผนพัฒนาคุณธรรมที่ได้รับไปดำเนินการตามแนวทางที่กำหนด รวมทั้งพัฒนาต่อยอดเสริมสร้างกิจกรรมใหม่ ๆ ให้เหมาะสมกับบริบทของชุมชนท้องถิ่นนั้น ๆ อย่างอิสระ เพื่อพัฒนาท้องถิ่นให้เจริญก้าวหน้าด้วยหลักธรรมทางศาสนา

บันทึกข้อตกลงฉบับนี้ทำขึ้นเป็น ๕ ฉบับ ข้อความถูกต้องตรงกัน “องค์กรภาคี” ทั้งห้าฝ่ายได้เข้าใจในบันทึกฉบับนี้โดยตลอดแล้ว จึงได้ลงลายมือชื่อไว้เป็นสำคัญ

กรมการศาสนา
(ลงชื่อ).....
(นายปรีชา กันธิยะ)
อธิบดีกรมการศาสนา

กรมส่งเสริมการปกครองท้องถิ่น
(ลงชื่อ).....
(นายสมพร ไร่บางยาง)
อธิบดีกรมส่งเสริมการปกครองท้องถิ่น

สมาคมองค์การบริหารส่วนจังหวัดแห่งประเทศไทย
(ลงชื่อ).....
(นายอำนาจ ศิริชัย)
นายกสมาคมองค์การบริหารส่วนจังหวัด
แห่งประเทศไทย

สมาคมสันนิบาตเทศบาลแห่งประเทศไทย
(ลงชื่อ).....
(นายวิชัย อัมราลิขิต)
นายกสมาคมสันนิบาตเทศบาล
แห่งประเทศไทย

สมาคมองค์การบริหารส่วนตำบลแห่งประเทศไทย
(ลงชื่อ).....
(นายนพดล แก้วสุพัฒน์)
นายกสมาคมองค์การบริหารส่วนตำบลแห่งประเทศไทย





ข้อตกลงความร่วมมือ ระหว่างกระทรวงวัฒนธรรมและสำนักงานพระพุทธศาสนาแห่งชาติ

ตามรัฐธรรมนูญแห่งราชอาณาจักรไทย พุทธศักราช ๒๕๔๐ ซึ่งได้วางนโยบายพื้นฐานของรัฐไว้ มีสาระสำคัญคือ รัฐต้องให้การอุปถัมภ์คุ้มครองพระพุทธศาสนา ส่งเสริมความเข้าใจอันดีระหว่างศาสนิกชน สนับสนุนการนำหลักธรรมทางศาสนามาใช้เพื่อเสริมคุณธรรมและพัฒนาคุณภาพชีวิต และรัฐต้องส่งเสริม ภูมิปัญญาท้องถิ่น ศิลปะ และวัฒนธรรมของชาติ กอปรกับนโยบายของรัฐบาลด้านศาสนา ซึ่งกำหนดเนื้อหา สาระมุ่งเน้นการพัฒนาศาสนสถานให้เกิดประโยชน์ด้านจิตใจแก่ประชาชน สนับสนุนให้มีการนำหลักธรรม ทางศาสนาใช้ในการดำรงชีวิต และการร่วมบำเพ็ญประโยชน์ต่อส่วนรวม เพื่อความสมานฉันท์ในสังคม กระทรวงวัฒนธรรมและสำนักงานพระพุทธศาสนาแห่งชาติ จึงได้ตกลงความร่วมมือในการบูรณาการทำงาน ร่วมกันบนพื้นฐานของอำนาจหน้าที่ของทั้งสองหน่วยงาน

ดังนั้น ทั้งสองหน่วยงานจึงทำความตกลงร่วมกัน เพื่อดำเนินงานให้บรรลุวัตถุประสงค์ ดังนี้

ความร่วมมือด้านการศาสนา ตกลงให้ความร่วมมือในการเผยแผ่ศาสนาธรรม การส่งเสริมพัฒนา บุคลากรทางศาสนา การส่งเสริมด้านศาสนสงเคราะห์ การส่งเสริมสนับสนุนด้านศาสนสัมพันธ์ รวมทั้งส่งเสริม และสนับสนุนการจัดกิจกรรมในวันสำคัญทางพระพุทธศาสนา

ความร่วมมือด้านศิลปะ ตกลงให้ความร่วมมือในการปกป้อง คุ้มครอง อนุรักษ์ บำรุงรักษา พื้นฟู และส่งเสริมในด้านโบราณสถาน โบราณวัตถุ และศิลปวัตถุ รวมทั้งการส่งเสริมและสนับสนุน ด้านการสร้างสรรคผลงานศิลปวัฒนธรรมร่วมสมัย

ความร่วมมือด้านวัฒนธรรม ตกลงให้ความร่วมมือในการส่งเสริมสนับสนุนการดำเนินการ เกี่ยวกับศูนย์ข้อมูลสารสนเทศ และให้บริการแหล่งการเรียนรู้ทางวัฒนธรรม เช่น การจัดตั้งหอวัฒนธรรม หรือพิพิธภัณฑ์พื้นบ้าน และศูนย์บูรณาการวัฒนธรรมไทยสายใยชุมชนส่งเสริมการท่องเที่ยวทางวัฒนธรรม ในวัดและศาสนสถานส่งเสริมการสืบค้นข้อมูลประวัติศาสตร์ท้องถิ่นที่เกี่ยวข้องกับวัดและบุคลากรทางศาสนา รวมทั้งสนับสนุนการดำเนินชีวิตของพุทธศาสนิกชนตามแนววิถีพุทธ

ความร่วมมือด้านบุคลากรและการวางแผน ตกลงให้ความร่วมมือในการประสานแผนการ ปฏิบัติงานและมีการประสานการใช้ทรัพยากรบุคคลร่วมกัน เพื่อให้การปฏิบัติงานมีประสิทธิภาพสูงสุด

กรณีโครงการอื่น ๆ ที่ทั้งสองหน่วยงานสามารถร่วมมือกันได้ จะได้มีการหารือและตกลงกัน ในบทบาทของแต่ละส่วนราชการเป็นกรณีไป และเพิ่มเติมในท้ายข้อตกลงนี้



ข้อตกลงนี้จัดทำขึ้นสองฉบับ โดยมีข้อความตรงกัน ซึ่งทั้งสองฝ่ายได้อ่านและเข้าใจตลอดแล้ว
จึงได้ลงลายมือชื่อและประทับตราไว้เป็นหลักฐานและเก็บไว้ฝ่ายละฉบับ
ทั้งนี้ ตั้งแต่วันที่ ๗ พฤษภาคม พ.ศ. ๒๕๕๗

(ลงชื่อ) 

(นายอนุรักษ์ จูรีมาศ)
รัฐมนตรีว่าการกระทรวงวัฒนธรรม

(ลงชื่อ) 

(นายวิษณุ เครืองาม)
รองนายกรัฐมนตรี

(ลงชื่อ) 

(ม.ร.ว.จักรรด จิตรพงศ์)
ปลัดกระทรวงวัฒนธรรม
พยาน

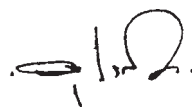
(ลงชื่อ) พล.ต.ท. 

(พลตำรวจโทอุดม เจริญ)
ผู้อำนวยการสำนักงานพระพุทธศาสนาแห่งชาติ
พยาน





ภาคผนวก ๓

รายชื่อศูนย์ศึกษาพระพุทธรูปศาสนาวัดอาทิตย์
ปีงบประมาณ ๒๕๕๔

รายชื่อศูนย์ศึกษาพระพุทธศาสนาวันอาทิตย์ (ปีงบประมาณ ๒๕๕๕)

ที่	ศูนย์ศึกษาพระพุทธศาสนาวันอาทิตย์	แขวง/เขต	ที่	ศูนย์ศึกษาพระพุทธศาสนาวันอาทิตย์	ตำบล/อำเภอ
ภาค ๑					
๑. กรุงเทพมหานคร					
๑	ร.ร.พุทธศาสนาวันอาทิตย์ มจร.	บวรนิเวศ พระนคร	๕๐	ร.ร.วัดดอนเมือง(ทหารอากาศอุทิศ)	แขวงสีกัน ดอนเมือง.
๒	ร.ร.พุทธศาสนาวันอาทิตย์ มจร.	พระบรมมหาราชวัง พระนคร	๕๑	ร.ร.วัดโพธิ์ทอง	บางมด จอมทอง
๓	วัดพระเชตุพนฯ	พระบรมมหาราชวัง พระนคร	๕๒	ร.ร.วัดสะพาน	พระโขนง คลองเตย
๔	วัดสุทัศนเทพวราราม	วัดราชบพิธ พระนคร	๕๓	ร.ร.คันนายาว (ธารินเจริญสงเคราะห์)	คันนายาว คันนายาว
๕	วัดเบญจมบพิตร	ดุสิต ดุสิต	๕๔	ร.ร.วัดหลักสี่ (ทองใบทิวารีวิทยา)	ตลาดบางเขน หลักสี่
๖	วัดราชวิสุทธาราม	วชิรพยาบาล ดุสิต	๕๕	ร.ร.วัดชัยมงคล	รองเมือง ปทุมวัน
๗	วัดอัมพวัน	ถนนนครไชยศรี ดุสิต	๕๖	ร.ร.วัดบางนาใน (รื่น ศยามานนท์)	บางนา บางนา
๘	กรมพุทธศึกษาทหารบก	ถนนนครไชยศรี ดุสิต	๕๗	ร.ร.วัดราชสิงขร	วัดพระยาไกร บางคอแหลม
๙	วัดบางสะแกใน	ตลาดพลู ธนบุรี	๕๘	ร.ร.วัดหัวลำโพง	สี่พระยา บางรัก
๑๐	วัดเวฬุราชิม	บางยี่เรือ ธนบุรี	๕๙	ร.ร.วัดปฐมวาส	ศาลาธรรมสพน์ ทวีวัฒนา
๑๑	วัดประยูรวงศาวาส	วัดกัลยาณ์ ธนบุรี	๖๐	ร.ร.วัดท่าข้าม	ท่าข้าม บางขุนเทียน
๑๒	ร.ร.วัดระฆังโฆสิต	นาคโคโล ธนบุรี	๖๑	ร.ร.พระราม ๙ กาญจนภิเษก	บางกะปิ ชาว
๑๓	วัดประดู่จิมพลี	ท่าพระ บางกอกใหญ่	๖๒	ร.ร.วัดลาดบัวขาว	สะพานสูง สะพานสูง
๑๔	วัดท่าพระ	ท่าพระ บางกอกใหญ่	๖๓	ร.ร.วัดลาดพร้าว	ลาดพร้าว ลาดพร้าว
๑๕	วัดสุวรรณาาราม	ศิริราช บางกอกน้อย	๖๔	ร.ร.วัดราชโกษา	ชุมทอง ลาดกระบัง
๑๖	วัดบางเสาธง	บางขุนศรี บางกอกน้อย	๖๕	ร.ร.วัดไผ่ตัน	สามเสนใน พญาไท
๑๗	วัดนาคปรก	ปากคลอง ภาษีเจริญ	๖๖	ร.ร.วัดชัยฤทธิสมาลา (นนทสิริราชบุรุษบำเพ็ญ)	ตลิ่งชัน ตลิ่งชัน
๑๘	วัดทองศาลางาม	ปากคลอง ภาษีเจริญ	๖๗	ร.ร.วัดเทวสุนทร	ลาดยาว จตุจักร
๑๙	วัดอัมพรสวรรค์	ปากคลอง ภาษีเจริญ	๖๘	ร.ร.วัดกระทุ่มเสือปลา	ประเวศ ประเวศ
๒๐	ร.ร.วัดจันทน์ประดิษฐาราม	บางด้วน ภาษีเจริญ	๒. จังหวัดนนทบุรี		
๒๑	วัดบุญประดิษฐ์	บางไผ่ บางแค	๑	วัดชลประทานรังสฤษดิ์	บางตลาด ปากเกร็ด
๒๒	วัดยานนาวา	ยานนาวา สาทร	๒	วัดเชิงเลน	ท่าอิฐ ปากเกร็ด
๒๓	วัดจักรวรรดิราชาวาส	จักรวรรดิ สัมพันธวงศ์	๓	วัดสลักเหนือ	บ้านใหม่ ปากเกร็ด
๒๔	วัดโสมนัสวิหาร	วัดโสมนัส ป้อมปราบศัตรูพ่าย	๔	วัดสะพานสูง	คลองพระอุดม ปากเกร็ด
๒๕	วัดพระศรีมหาธาตุ	อนุสาวรีย์ บางเขน	๕	วัดศรีเขตนันทาราม	คลองข่อย ปากเกร็ด
๒๖	วัดศรีพงษ์ธรรมนิมิต	ท่าแร่ บางเขน	๖	วัดคู	บางพูด ปากเกร็ด
๒๗	วัดศรีบุญเรือง	หัวหมาก บางกะปิ	๗	วัดใหญ่สว่างอารมณ์	อ้อมเกร็ด ปากเกร็ด
๒๘	วัดวชิรธรรมสาธิต	บางจาก พระโขนง	๘	ร.ร.วัดบ่อ	ปากเกร็ด ปากเกร็ด
๒๙	วัดกามิ	คลองตันเหนือ วัฒนา	๙	ร.ร.คลองเกลือ	คลองเกลือ ปากเกร็ด
๓๐	วัดอนงค์าราม	สมเด็จพระเจ้าพระยา คลองสาน	๑๐	วัดบางไผ่	บางรักพัฒนา บางบัวทอง
๓๑	วัดพรหมวงศาราม	ดินแดง ดินแดง	๑๑	วัดละหาร	โสนลอย บางบัวทอง
๓๒	วัดทัศนารุณสุนทริการาม	มักกะสัน ราชเทวี	๑๒	วัดมะเตี	บางรักใหญ่ บางบัวทอง
๓๓	วัดบางเตย	คลองกุ่ม บึงกุ่ม	๑๓	วัดลานนาบุญ	ตลาดขวัญ เมืองนนทบุรี
๓๔	วัดพรพระร่วงประสิทธิ์	ออเงิน สายไหม	๑๔	วัดกำแพง	บางเขน เมืองนนทบุรี
๓๕	วัดคลองภูมิ	ช่องนนทรี ยานนาวา	๑๕	วัดบางแพรกใต้	สวนใหญ่ เมืองนนทบุรี
๓๖	วัดวงษ์ลาการาม	หนองค้างพลู หนองแขม	๑๖	วัดตำหนักใต้	ท่าทราย เมืองนนทบุรี
๓๗	ร.ร.บดินทรเดชา (สิงห์ สิงหเสนี)	วังทองหลาง วังทองหลาง	๑๗	วัดไทรมาเหนือ	ไทรมา เมืองนนทบุรี
๓๘	ร.ร.พระยาประจักษ์สุนทราศรี (กระจ่าย สิงหเสนี)	วังทองหลาง วังทองหลาง	๑๘	วัดบางรักน้อย	บางรักน้อย เมืองนนทบุรี
๓๙	วัดทุ่งลานนา	ดอกไม้ ประเวศ	๑๙	วัดโสมกอนพรม	บางกร่าง เมืองนนทบุรี
๔๐	วัดเรืองยศสุทธาราม	บางโคล่ บางคอแหลม	๒๐	วัดโชติการาม	บางไผ่ เมืองนนทบุรี
๔๑	ร.ร.บางชัน (ปลื้มวิทยานุสรณ์)	บางชัน คลองสามวา	๒๑	วัดเฉลิมพระเกียรติฯ	บางศรีเมือง เมืองนนทบุรี
๔๒	ร.ร.วัดหนองจอก (กักดินเศรษฐ)	กระทุ่มรายหนองจอก	๒๒	วัดบัวขวัญ	บางกระสอ เมืองนนทบุรี
๔๓	ร.ร.วัดป่าบ่อ	สวนหลวง สวนหลวง	๒๓	วัดแจ้งศิริสัมพันธ์	บางกระสอ เมืองนนทบุรี
๔๔	ร.ร.วัดแจ้งร้อน	ราษฎร์บูรณะ ราษฎร์บูรณะ	๒๔	วัดกล้วย	สวนใหญ่ เมืองนนทบุรี
๔๕	วัดแสนสุข	มีนบุรี มีนบุรี	๒๕	วัดทางหลวง	สวนใหญ่ เมืองนนทบุรี
๔๖	ร.ร.วัดวิมุตยาราม	บางอ้อ บางพลัด	๒๖	วัดแคนอก	บางกระสอเมืองนนทบุรี
๔๗	ร.ร.วัดบางบอน (พิมพ์ จันต์อุปถัมภ์)	บางบอน บางบอน	๒๗	เรือนจำกลางบางขวาง	สวนใหญ่ เมืองนนทบุรี
๔๘	ร.ร.วัดมัชฌันติการาม	บางซื่อ บางซื่อ	๒๘	เรือนจำจังหวัดนนทบุรี	สวนใหญ่ เมืองนนทบุรี
๔๙	ร.ร.วัดทุ่งครุ (เที่ยงสายอนุสรณ์)	ทุ่งครุ ทุ่งครุ	๒๙	วัดชโล	วัดชโล บางกรวย
			๓๐	วัดบางอ้อยช้าง	บางสีทอง บางกรวย
			๓๑	วัดศรีประวัต	ปลายบาง บางกรวย



ที่	ศูนย์ศึกษาพระพุทธศาสนาวันอาทิตย์	ตำบล/อำเภอ
๓๒	วัดโค่นอมมหาสวัสดิ์	มหาสวัสดิ์ บางกรวย
๓๓	วัดใหม่ผดุงเขต	ศาลากลาง บางกรวย
๓๔	วัดจันทร์	บางกรวย บางกรวย
๓๕	วัดส้มเกลี้ยง	บางคูเวียง บางกรวย
๓๖	วัดเสนีวงศ์	หนองเพรางาย ไทรน้อย
๓๗	วัดสโมสร	ไทรใหญ่ ไทรน้อย
๓๘	วัดปลายคลองขุนศรี	ไทรใหญ่ ไทรน้อย
๓๙	วัดคลองขุนศรี	ขุนศรี ไทรน้อย
๔๐	วัดยอดพระพิมล	ขุนศรี ไทรน้อย
๔๑	วัดไทรใหญ่	ไทรน้อย ไทรน้อย
๔๒	วัดคลองตากสัย	ไทรน้อย ไทรน้อย
๔๓	วัดไทรน้อย	ไทรน้อย ไทรน้อย
๔๔	วัดคลองขวาง	คลองขวาง ไทรน้อย
๔๕	วัดมะสง	ทิววัฒนา ไทรน้อย
๔๖	วัดลากค้อน	ราษฎร์นิยม ไทรน้อย
๔๗	วัดพิบูลเงิน	บางม่วง บางใหญ่
๔๘	วัดไผ่เทือง	บางม่วง บางใหญ่
๔๙	วัดราษฎร์ประคองธรรม	เสาธงหิน บางใหญ่
๕๐	วัดบางเลนเจริญ	บางเลน บางใหญ่
๕๑	วัดเอนกศิขาราม	บางใหญ่ บางใหญ่
๓. จังหวัดปทุมธานี		
๑	วัดจันทร์กะพอ	บางเดย สามโคก
๒	วัดเปรมประชา	บางพูน เมืองปทุมธานี
๓	วัดบางหลวง	บางหลวง สามโคก
๔	วัดชัยสิทธิवास	กระแซง สามโคก
๕	วัดโบสถ์	บ้านกลาง เมืองปทุมธานี
๖	วัดพิชัยมิต	คลองหนึ่ง คลองหลวง
๔. จังหวัดสมุทรปราการ		
๑	วัดหัวคู	ศรีษะจระเข้ น้อย บางเสาธง
๒	วัดบางพิง	บางพิง พระประแดง
๓	วัดท้องคุ้ง	คลองด่าน บางป่อ
๔	วัดมงคลโคธาวาส	คลองด่าน บางป่อ
๕	ร.ร.วัดสวนส้ม	ลำโรงใต้ พระประแดง
๖	วัดเจริญวาราม	คลองด่าน บางป่อ
๗	วัดบางด้วนนอก	บางด้วน เมืองสมุทรปราการ
๘	วัดปานประสิทธิ์าราม	คลองด่าน บางป่อ
ภาค ๒		
๑. จังหวัดพระนครศรีอยุธยา		
๑	วัดกษัตริย์ราชวรวิหาร	บ้านป้อม พระนครศรีอยุธยา
๒	วัดพนัญชัยวรวิหาร	คลองสวนพลู พระนครศรีอยุธยา
๓	วัดศาลาปูนวรวิหาร	ท่าวาสุกรี พระนครศรีอยุธยา
๔	วัดประตูธงธรรม	ไผ่ลิง พระนครศรีอยุธยา
๕	วัดตองปุ	บ้านเกาะ พระนครศรีอยุธยา
๖	วัดบางกะจะ	สำเภาส้ม พระนครศรีอยุธยา
๗	วัดกลางปากกราน	ปากกราน พระนครศรีอยุธยา
๘	วัดช่างทอง	เกาะเรียน พระนครศรีอยุธยา
๙	วัดแม่นางปลื้ม	หัวรอ พระนครศรีอยุธยา
๑๐	วัดบรมวงศัศถรรวาราม	สวนพริก พระนครศรีอยุธยา
๑๑	วัดกลางคลองสระบัว	คลองสระบัว พระนครศรีอยุธยา
๑๒	วัดป่าโค	หันตรา พระนครศรีอยุธยา
๑๓	วัดเกตุ	บ้านใหม่ พระนครศรีอยุธยา
๑๔	วัดโพธิ์ประสิทธิ์	บ้านนา महाराช
๑๕	วัดสุวรรณเจดีย์	บ้านขวาง महाराช
๑๖	วัดเวฬุวัน	โรงช้าง महाराช
๑๗	วัดอุโลม	มหाराช महाराช

ที่	ศูนย์ศึกษาพระพุทธศาสนาวันอาทิตย์	ตำบล/อำเภอ
๑๘	วัดศักดิ์	ศาลาลอย ท่าเรือ
๑๙	วัดไถ่กัน	ท่าหลวง ท่าเรือ
๒๐	วัดนางคุ้ม	วังแดง ท่าเรือ
๒๑	วัดไม้รวก	ท่าเรือ ท่าเรือ
๒๒	วัดแค	ปากท่า ท่าเรือ
๒๓	วัดมาบพระจันทร์	หนองปลิง นครหลวง
๒๔	วัดเรือแข่ง	บางระกำ นครหลวง
๒๕	วัดตะโหนด	นครหลวง นครหลวง
๒๖	วัดปริศาราม	แม่ลา นครหลวง
๒๗	วัดน้อย	ท่าช้าง นครหลวง
๒๘	วัดละมุด	ปากจั่น นครหลวง
๒๙	วัดราษฎร์บำรุงใหญ่	บ่อโพรง นครหลวง
๓๐	วัดหนองน้ำส้ม	หนองน้ำส้ม อุทัย
๓๑	วัดเทพคุณุช	บ้านช้าง อุทัย
๓๒	วัดพรานนก	โพสาวหาญ อุทัย
๓๓	วัดสะแก	ธนู อุทัย
๓๔	วัดหนองไม้ซุง	หนองไม้ซุง อุทัย
๓๕	วัดดอนหญ้านาง	ดอนหญ้านาง ภาชี
๓๖	วัดหนองบัว	พระแก้ว ภาชี
๓๗	วัดเจริญธรรม	ภาชี ภาชี
๓๘	วัดโลกสังข์	โคกม่วง ภาชี
๓๙	วัดมาบโพธิ์	ระโสม ภาชี
๔๐	วัดลาดทราย	ลำไทร วังน้อย
๔๑	วัดพะยอม	พะยอม วังน้อย
๔๒	วัดศรีประชา	ชะแมบ วังน้อย
๔๓	วัดสิวาราม	ลำตาเสา วังน้อย
๔๔	วัดพญาญาติ	เกาะเกิด บางปะอิน
๔๕	วัดธรรมนาวา	เชียงรากน้อย บางปะอิน
๔๖	วัดลาดตะกรียบ	ลาดตะกรียบ บางปะอิน
๔๗	วัดลาดกระโหง	วัดม บางปะอิน
๔๘	วัดชนอนไต้	บ้านกรด บางปะอิน
๔๙	วัดโลกทอง	ภู็กี ผักไห่
๕๐	วัดบ้านอ้อ	อมฤต ผักไห่
๕๑	วัดลาดชะโด	หนองน้ำใหญ่ ผักไห่
๕๒	วัดบ้านแค	บ้านแค ผักไห่
๕๓	วัดนาคูสว่างอารมณ์ราษฎร์	นาคู ผักไห่
๕๔	วัดลาดชิต	ลาดชิต ผักไห่
๕๕	วัดเจ้าเจ็ดนอก	เจ้าเจ็ด เสนา
๕๖	วัดแก้วสุวรรณ	ชายนา เสนา
๕๗	วัดบ้านไต้ช้าง	หัวเวียง เสนา
๕๘	วัดเจ้าเจ็ดใน	เจ้าเจ็ด เสนา
๕๙	วัดบ้านแพน	สามกอ เสนา
๖๐	วัดสุธาโกชน์	บางนมโค เสนา
๖๑	วัดเกาะราษฎร์ศรัทธาธรรม	ลาดจา เสนา
๖๒	วัดสามกอ	สามกอ เสนา
๖๓	วัดสุคนธาราม	เทพมงคล บางซ้าย
๖๔	วัดทางหลวง	ปลายกลัด บางซ้าย
๖๕	วัดดอนพัฒนาราม	วังพัฒนา บางซ้าย
๖๖	วัดโบสถ์	บ้านแพรก บ้านแพรก
๖๗	วัดศรีกวีวงศ์	ทับน้ำ บางปะหัน
๖๘	วัดนาค	บางปะหัน บางปะหัน
๖๙	วัดม่วง	โพธิ์สามต้น บางปะหัน
๗๐	วัดจอมเกษ	ชยาย บางปะหัน
๗๑	วัดอินทิลยา	บ้านลี บางปะหัน
๗๒	วัดบ้านม้า	บ้านม้า บางปะหัน



ที่	ศูนย์ศึกษาพระพุทธศาสนาวันอาทิตย์	ตำบล/อำเภอ
๑๓	วัดโตนด	บางนางร้า บางปะหัน
๑๔	วัดทางกลาง	ทางกลาง บางปะหัน
๑๕	วัดตาลเอน	ตาลเอน บางปะหัน
๑๖	วัดโคก	พุกเลา บางปะหัน
๑๗	วัดปากน้ำ	แคออก บางไทร
๑๘	วัดโทรโสภณ	บ้านเกาะ บางไทร
๑๙	วัดเชิงเลน	ราชคราม บางไทร
๒๐	วัดช้างใหญ่	ช้างใหญ่ บางไทร
๒๑	ร.ร.บ้านบางพลี	บางพลี บางไทร
๒๒	วัดช่างเหล็ก	ช่างเหล็ก บางไทร
๒๓	วัดบ้านพาด	สนามชัย บางไทร
๒๔	วัดไม้ตราสมาธิการาม	ไม้ตรา บางไทร
๒๕	วัดสีกุก	น้ำเต้า บางบาล
๒. จังหวัดอ่างทอง		
๑	วัดท่าโขลงกิตติยาราม	บ่อแร่ โพธิ์ทอง
๒	วัดนางข่า	คลองชนาก วิเศษชัยชาญ
๓	วัดกลางราชครูธรรมาราม	หัวตะพาน วิเศษชัยชาญ
๔	วัดลานช้าง	หลักแก้ว วิเศษชัยชาญ
๕	วัดท่าสุทธาวาส	บางเสด็จ ป่าโมก
๖	วัดเกาะ	บางพลับ โพธิ์ทอง
๓. จังหวัดสระบุรี		
๑	วัดทองพุ่มพวง	ปากเพรียว เมืองสระบุรี
๒	วัดกุ่มหัก	กุ่มหักหนองแค
๓	วัดไผ่หลิว	ไผ่หลิว ดอนพุด
ภาค ๓		
๑. จังหวัดลพบุรี		
๑	วัดหัวช้าง	ท่าศาลา เมืองลพบุรี
๒	วัดอัมพวัน	บางชันหมาก เมืองลพบุรี
๓	วัดโคกหม้อ	โพธิ์เก้าต้น เมืองลพบุรี
๔	วัดสระมะเกลือ	เขาสมออด เมืองลพบุรี
๕	ศูนย์การบิณฑบาต	เขาพระงาม เมืองลพบุรี
๖	ร.ร.เทศบาล ๔ วัดเมืองใหม่	ป่าตาล เมืองลพบุรี
๗	ร.ร.วัดไคยา	ดอนโพธิ์ เมืองลพบุรี
๘	วัดยวด	บ้านเบิก ท่าวัง
๙	วัดปากน้ำ	บางงา ท่าวัง
๑๐	วัดเขาสมออด	เขาสมออด ท่าวัง
๑๑	วัดถ้ำตะโก พุทธโสภณ	เขาสมออด ท่าวัง
๑๒	วัดสิงห์คูยาง	โคกสำโรง โคกสำโรง
๑๓	วัดธรรมวรากรม	ห้วยโป่ง โคกสำโรง
๑๔	วัดเขารงเข้	วังเพลิง โคกสำโรง
๑๕	วัดหนองคูใหญ่	หนองกระเบียน บ้านหมี่
๑๖	วัดเทพอัมไพ	บางขาม บ้านหมี่
๑๗	วัดเขาวงกต	สนามแจง บ้านหมี่
๑๘	วัดมหาสอน	มหาสอน บ้านหมี่
๑๙	วัดบ้านทราย	บ้านทราย บ้านหมี่
๒๐	วัดทุ่งทะเลหญ้า (บ้านหมี่)	โพนทอง บ้านหมี่
๒๑	วัดกัทธิพนาราม	บ้านกล้วย บ้านหมี่
๒๒	วัดหินปึกใหญ่	หินปึก บ้านหมี่
๒๓	ร.ร.บ้านหนองกระเบียน	หนองกระเบียน บ้านหมี่
๒๔	วัดหนองตาแดง	ยางโพน หนองม่วง
๒๕	ธรรมรักษนิเวศน์	ดงดินแดง หนองม่วง
๒๖	วัดน้ำสุด	น้ำสุด พัฒนนิคม
๒๗	วัดไชยัคิตถาราม	ชัยบาดาล ชัยบาดาล
๒๘	ร.ร.อนุบาลโคกเจริญ	โคกเจริญ โคกเจริญ

ที่	ศูนย์ศึกษาพระพุทธศาสนาวันอาทิตย์	ตำบล/อำเภอ
๒. จังหวัดสิงห์บุรี		
๑	วัดประโชติการาม	บางกระบือ เมืองสิงห์บุรี
๒	วัดราษฎร์บำรุงหนองสี	โพทะเล ค่ายบางระจัน
๓. จังหวัดชัยนาท		
๑	วัดท่ากระแส	เที่ยงแท้ สรรพบุรี
๒	วัดใหญ่	ท่าฉนวน มโนรมย์
๓	วัดโคกสูง	หนองน้อย วัดสิงห์
๔	วัดท่าช้าง	เขาท่าพระ เมืองชัยนาท
๕	วัดวังเคียน	นางลือ เมืองชัยนาท
๖	วัดประทุมธรรม	บ้านเขื่อน หันคา
๗	วัดสระตู่	เด่นใหญ่ หันคา
๘	วัดกรูณ	บางหลวง สรรพยา
๙	วัดโพธิ์งาม	บางหลวง สรรพยา
๑๐	ร.ร.บ้านสะพานหิน	สะพานหิน หนองมะโมง
๑๑	วัดน้ำน้อย	สะพานหิน หนองมะโมง
๑๒	วัดวังน้ำขาว	วังตะเคียนหนองมะโมง
๑๓	วัดวังหมัน	วังหมัน วัดสิงห์
๑๔	วัดหนองเติน	วังตะเคียนหนองมะโมง
ภาค ๔		
๑. จังหวัดนครสวรรค์		
๑	วัดศรีสวรรค์สังฆาราม	นครสวรรค์ออก เมืองนครสวรรค์
๒	วัดโพธาราม	ปากน้ำโพ เมืองนครสวรรค์
๓	วัดโทรเหนือ	วัดโทร เมืองนครสวรรค์
๔	วัดท่าพระเจริญพรต	บ้านมะเกลือ เมืองนครสวรรค์
๕	วัดบ้านแก่ง	บ้านแก่ง เมืองนครสวรรค์
๖	วัดตะเคียนเลื่อน	ตะเคียนเลื่อน เมืองนครสวรรค์
๗	วัดเกรียงไกรเหนือ	เกรียงไกร เมืองนครสวรรค์
๘	วัดสันติธรรม	หนองกรด เมืองนครสวรรค์
๙	วัดเขาส้อ	ดอนคา ท่าตะโก
๑๐	วัดวาปีรัตนาราม	หนองโพ ตาคสิ
๑๑	วัดจีนเสน	จีนเสน ตาคสิ
๑๒	วัดตากฟ้า	ตากฟ้า ตากฟ้า
๑๓	วัดโลกเตื้อ	โคกเตื้อ ไทศาลี
๑๔	วัดหัวดงเหนือ	หัวดง แก้วเสี้ยว
๑๕	วัดธรรมจริยวาส	หนองกรด บรรพตพิสัย
๑๖	วัดเขาทอง	เขาทอง พยุหะคีรี
๒. จังหวัดกำแพงเพชร		
๑	วัดนาควัชรโสภณ	ในเมือง เมืองกำแพงเพชร
๒	วัดสลกบาตร	สลกบาตร เขานูร์ลักษณะบุรี
๓	วัดเกาะฝ้าย	ปางสูง เขานูร์ลักษณะบุรี
๔	วัดเขาประตู่ชัย	ปางมะค่า เขานูร์ลักษณะบุรี
๕	วัดคลองน้ำไหลกลาง	คลองน้ำไหล คลองลาน
๖	วัดไพรสทธีรัตนาราม	คลองน้ำไหล คลองลาน
๗	วัดห้วยยางใหญ่งาม	มหาชัย ไทรงาม
๘	วัดไตรภูมิ	ถ้ากระต่ายทอง พรานกระต่าย
๙	วัดโคศิริการาม	หนองหัววัว พรานกระต่าย
๑๐	วัดลานทอง	วังคาง พรานกระต่าย
๓. จังหวัดพิจิตร		
๑	วัดสะพานหิน	ตะพานหิน ตะพานหิน
๒	วัดธงไทยอาราม	ห้วยเหตุ ตะพานหิน
๓	วัดวังหินเพลิง	เขาทราย ทับคล้อ
๔	วัดโพธิ์ประทับช้าง	โพธิ์ประทับช้าง โพธิ์ประทับช้าง
๕	วัดหนองสะแก	เนินสว่าง โพธิ์ประทับช้าง
๖	วัดเกาะแก้ว	ไผ่รอบ โพธิ์ประทับช้าง



ที่	ศูนย์ศึกษาพระพุทธศาสนาวันอาทิตย์	ตำบล/อำเภอ
๑	วัดไผ่ท่าโพเหนือ	ไผ่ท่าโพ โพธิ์ประทับช้าง
๒	วัดย่านยาว	วังจิก โพธิ์ประทับช้าง
๓	วัดท่าพุดซา	โพธิ์ประทับช้าง โพธิ์ประทับช้าง
๔	วัดชะมั่ง	ชะมั่ง เมืองพิจิตร
๕	วัดหัวดง	หัวดง เมืองพิจิตร
๖	วัดทับหมัน	ทับหมัน ตะพานหิน
๗	วัดดงตะขบ	ดงตะขบ ตะพานหิน
๘	วัดพนมยอ	วังสำโรง ตะพานหิน
๙	วัดท่าบัว	ท่าบัว โพทะเล
๑๐	วัดบางมูลนาก	บางมูลนาก บางมูลนาก
๑๑	วัดท่าช้าง	เนินมะกอก บางมูลนาก
๑๒	วัดจันทังสี	ทับคล้อ ทับคล้อ
๑๓	วัดมงคลทับคล้อ	ทับคล้อ ทับคล้อ
๑๔	วัดถ้ำคะนอง	สากเหล็ก สากเหล็ก
๑๕	วัดสำนักขุนเณร	สำนักขุนเณรแดงเจริญ
๑๖	วัดท่าพ้อ	ท่าพ้อ เมืองพิจิตร
๑๗	วัดหนองยาง	วังทรายพูน วังทรายพูน
๑๘	วัดสากเหล็ก	สากเหล็ก สากเหล็ก
๑๙	วัดตลุกหิน	ไทรย้อย สากเหล็ก
๔. จังหวัดเพชรบูรณ์		
๑	วัดจอมแจ้ง	น้ำเอี้ย หล่มสัก
๒	วัดสว่างอารมณ์	ฝายนาแซงหล่มสัก
๓	วัดโฆษา	ห้วยไร่ หล่มสัก
๔	วัดหินแก้ว	หินสาว หล่มเก่า
๕	วัดโพธิ์เย็น	หินสาว หล่มเก่า
๖	วัดศรีชมชื่น	หินสาว หล่มเก่า
๗	วัดรัตนาราม	กันจู้ บึงสามพัน
๘	วัดจอมแจ้ง	นาข่า หล่มเก่า
๙	วัดศรีสุ่มังคลาราม	นาข่า หล่มเก่า
๑๐	วัดศรีบุญเรือง	นาข่า หล่มเก่า
๑๑	วัดม่วงชุม	หล่มเก่า หล่มเก่า
๑๒	วัดสระเกษ	หล่มเก่า หล่มเก่า
๑๓	วัดทรายงาม	นาแซง หล่มเก่า
๑๔	วัดธาตุพลแพง	นาแซง หล่มเก่า
๑๕	วัดสำราญรมย์	ฝายนาแซงหล่มสัก
๑๖	วัดไรตาดพุด	สามแยก หล่มเก่า
๑๗	วัดวังขาม	สระกรวด ศรีเทพ
ภาค ๕		
๑. จังหวัดพิษณุโลก		
๑	พุทธสมาคม จ.พิษณุโลก	ในเมือง เมืองพิษณุโลก
๒	วัดยาง	บ้านคลอง เมืองพิษณุโลก
๓	วัดสุวรรณประดิษฐ์	ไผ่ชอดอน เมืองพิษณุโลก
๔	วัดคู่วารี	ท่าโพธิ์ เมืองพิษณุโลก
๕	วัดมหานาราม	หัวรอ เมืองพิษณุโลก
๖	วัดจันทร์ตะวันออก	ในเมือง เมืองพิษณุโลก
๗	วัดบ้านน้อย	หินลาด วัดโบสถ์
๘	วัดเสนาสน์	ท่างาม วัดโบสถ์
๙	วัดตะไผ่	ปลักแรด บางระกำ
๑๐	วัดหนองพยอม	ชุมแสงสงคราม บางระกำ
๑๑	วัดพรมเกษร	ชุมแสงสงคราม บางระกำ
๑๒	วัดป่าธาทอง	นิคมพัฒนา บางระกำ
๑๓	วัดสุนทรประดิษฐ์	บางระกำ บางระกำ
๑๔	วัดคองหนองอ้อ	คูยม่วง บางระกำ
๑๕	วัดเกาะจันทร์	บึงกอก บางระกำ
๑๖	วัดคูยพยอม	บางระกำ บางระกำ

ที่	ศูนย์ศึกษาพระพุทธศาสนาวันอาทิตย์	ตำบล/อำเภอ
๑๑	วัดห้วยชัน	ท่าบางนาง บางระกำ
๑๒	วัดย่านใหญ่	ท่าบางนาง บางระกำ
๑๓	วัดท่าโก	บางระกำ บางระกำ
๑๔	วัดกระบังมังกะลา	หอกลอง พรหมพิราม
๑๕	วัดคลองตาล	หนองแถม พรหมพิราม
๑๖	วัดสวนร่มบารมี	วงษ์อ้อม พรหมพิราม
๑๗	วัดมะตอง	มะตอง พรหมพิราม
๑๘	วัดสันติกาวาส	วงษ์อ้อม พรหมพิราม
๑๙	วัดป่าสัก	มะตอง พรหมพิราม
๒๐	วัดคลองมะเกลือ	ศรีภิรมย์ พรหมพิราม
๒๑	วัดชุมพลศรี	ศรีภิรมย์ พรหมพิราม
๒๒	วัดห้วยตั้ง	พรหมพิราม พรหมพิราม
๒๓	วัดเกาะแก้วประชานุรักษ์	ชัยนาม พรหมพิราม
๒๔	วัดพระพุทธบาทเขาสอมแดง	วังทอง วังทอง
๒๕	วัดป่าศรีถาวร	หนองพระ วังทอง
๒๖	วัดคลองเมือง	วังพิศู วังทอง
๒๗	วัดวังนกแอ่น	วังนกแอ่น วังทอง
๒๘	วัดหนองกาตำบลรุ่งธรรม	พันชาลี วังทอง
๒๙	วัดบัวทอง	หนองพระ วังทอง
๓๐	วัดกำแพงเมธี	โคกสลด บางกระพุ่ม
๓๑	วัดเนินกุ่ม	เนินกุ่ม บางกระพุ่ม
๓๒	วัดห้วยแก้ว	บางกระพุ่มบางกระพุ่ม
๓๓	วัดสามเรือน	นครป่าหมาก บางกระพุ่ม
๓๔	วัดบ้านพร้าว	บ้านพร้าว นครไทย
๓๕	วัดป่าคาย	ห้วยเอี้ย นครไทย
๓๖	วัดเกษตรสุขวาราม	บ้านแยง นครไทย
๓๗	วัดนาตาดี	บ่อโพธิ์ นครไทย
๓๘	วัดโพธิ์ไทรย้อย	นครชุม นครไทย
๓๙	วัดนาเมือง	นครชุม นครไทย
๔๐	วัดหนองกระพ้อ	หนองกระพ้อ นครไทย
๔๑	วัดศรีมงคล	เนินมะปราง เนินมะปราง
๔๒	วัดช้าง	ชมพู เนินมะปราง
๔๓	วัดสามัคคีธรรม	บ้านน้อยชุมชีเหล็ก เนินมะปราง
๔๔	วัดวังไทรย้อย	ไทรย้อย เนินมะปราง
๔๕	วัดหัวเขาศรีศรีถาวร	บ้านมุง เนินมะปราง
๔๖	วัดป่าแดง	ป่าแดง ขาดิตระการ
๔๗	วัดบ่อภาค	บ่อภาค ขาดิตระการ
๔๘	วัดร่มเกล้า	บ่อภาค ขาดิตระการ
๔๙	ร.ร.ขุนน้ำคืบ	บ่อภาค ขาดิตระการ
๕๐	วัดบ้านดง	บ้านดง ขาดิตระการ
๕๑	วัดชาติตระการ	ชาติตระการ ขาดิตระการ
๕๒	ร.ร.บ้านนาเปอะ	ป่าแดง ขาดิตระการ
๕๓	วัดน้อยโพธิ์ไทรงาม	ป่าแดง ขาดิตระการ
๕๔	วัดสวนเมี่ยง	สวนเมี่ยง ขาดิตระการ
๕๕	วัดบ้านนาล้อม	ป่าแดง ขาดิตระการ
๕๖	วัดบ้านหนองซาหย่าง	สวนเมี่ยง ขาดิตระการ
๕๗	ร.ร.บ้านโคกใหญ่	สวนเมี่ยง ขาดิตระการ
๕๘	วัดโพธิ์ไทรงาม	ท่าสะแก ขาดิตระการ
๕๙	ร.ร.ชาติตระการวิทยา	ป่าแดง ขาดิตระการ
๖๐	วัดพรสวรรค์	บ้านดง ขาดิตระการ
๖๑	วัดชุมแสง	บ้านดง ขาดิตระการ
๖๒	ร.ร.น้ำจวง	บ่อภาค ขาดิตระการ
๖๓	วัดไพรสุวรรณ	บ้านไร่ บางกระพุ่ม
๖๔	ร.ร.ราชประชานุเคราะห์ ๒๓	เนินเพิ่ม นครไทย
๖๕	ร.ร.นครไทยวิทยาคม	นครไทย นครไทย



ที่	ศูนย์ศึกษาพระพุทธศาสนาวันอาทิตย์	ตำบล/อำเภอ
๑๒๒	ร.ร.ศึกษาวิทย์	นครไทย นครไทย
๑๒๓	ร.ร.นครวิไทย	นครไทย นครไทย
๑๒๔	ชุมชน ๘ ราชอุทิศพิทยา	เนินเพิ่ม นครไทย
๑๒๕	วัดน้ำพริก	ยางโกถนน นครไทย
๑๒๖	วัดท่ามะปราง	ในเมือง เมืองพิษณุโลก
๑๒๗	วัดดงยาง	บ่อทอง บางระกำ
๑๒๘	วัดท่าสะเดาะศรีธรรมาราม	บ้านยาง วัดโบสถ์
๒. จังหวัดสุโขทัย		
๑	วัดเหมืองนา	ทุ่งเสลี่ยม ทุ่งเสลี่ยม
๒	วัดก้าแพงงาม	บ้านกล้วย เมืองสุโขทัย
๓	วัดสังฆาราม	บ้านด่าน บ้านด่านลานหอย
๔	วัดหนองวัง	เมืองบางยม สวรรคโลก
๕	วัดเกาะวังมฤคิย	ทับผึ้ง ศรีสำโรง
๖	วัดวังตะคร้อ	หนองหญ้าปล้อง บ้านด่านลานหอย
๗	วัดกงไกรลาศ	กง กงไกรลาศ
๘	วัดคลองกระจง	คลองกระจง สวรรคโลก
๙	วัดเชิงคีรี	ลานหอย บ้านด่านลานหอย
๑๐	วัดคลองตะเคียน	บ้านสวน เมืองสุโขทัย
๑๑	ร.ร.วัดคู้งยาง	โกรนออก กงไกรลาศ
๑๒	ร.ร.วัดกกแรต	กกแรต กงไกรลาศ
๑๓	วัดบ้านกร่าง	บ้านกร่าง กงไกรลาศ
๑๔	วัดเต่าทอง	ป่าแฝก กงไกรลาศ
๑๕	วัดคลองตะเข้	กกแรต กงไกรลาศ
๑๖	วัดปทุมวาราม	ท่าจนวน กงไกรลาศ
๑๗	วัดหนองชุม	หนองชุม กงไกรลาศ
๑๘	วัดดอนสัก	ไกรกลาง กงไกรลาศ
๑๙	วัดหนองบัว	ไกรโน กงไกรลาศ
๒๐	วัดคลองยาง	คลองยาง สวรรคโลก
๒๑	วัดคู้งยาง	ป่ากุมเกาะ สวรรคโลก
๒๒	ร.ร.อนุบาลทุ่งเสลี่ยม	ทุ่งเสลี่ยม ทุ่งเสลี่ยม
๒๓	วัดหนองวังลิต	บ้านใหม่ฯ ทุ่งเสลี่ยม
๒๔	วัดคลองสำราญ	ไทยชนะศึก ทุ่งเสลี่ยม
๒๕	วัดบึงบอน	กลางดง ทุ่งเสลี่ยม
๒๖	วัดขุนตาลด	ราวต้นจันทร์ ศรีสำโรง
๒๗	วัดวังใหญ่	วังใหญ่ ศรีสำโรง
๒๘	ร.ร.หนองมะเกลือ	ไกรโน กงไกรลาศ
๒๙	ร.ร.บ้านวังขวัญ	ไกรโน กงไกรลาศ
๓๐	ร.ร.หนองเสาเสียด	ไกรโน กงไกรลาศ
๓๑	วัดแม่ทุเลา	ไทยชนะศึก ทุ่งเสลี่ยม
๓๒	วัดปัจจันตคารามวาสี	นครเดิฐ ศรีนคร
๓๓	วัดบึงสวาย	นครเดิฐ ศรีนคร
๓๔	วัดจันทวนประชากร	นครเดิฐ ศรีนคร
๓๕	วัดทุ่งมหาชัย	คลองมะพลับ ศรีนคร
๓๖	วัดราชบุรศรีธรรมาราม	ศรีนคร ศรีนคร
๓๗	วัดบ้านเหมือง	ศรีนคร ศรีนคร
๓๘	วัดบ่อทองอุดมธรรม	ศรีนคร ศรีนคร
๓๙	วัดหนองบัว	หนองบัว ศรีนคร
๔๐	วัดศิริบูรณาราม	หนองบัว ศรีนคร
๔๑	ร.ร.ศิริมาตพิทยาคม	บ้านโตนด ศิริมาต
๔๒	ร.ร.บ้านโตนด	บ้านโตนด ศิริมาต
๔๓	ร.ร.บ้านป้อมประชาอนุูล	บ้านป้อม ศิริมาต
๔๔	ร.ร.บ้านยางเมือง	ทุ่งยางเมือง ศิริมาต
๔๕	ร.ร.บ้านบึงหญ้า	หนองจิก ศิริมาต
๔๖	ร.ร.บ้านหนองกระดิ่ง	หนองกระดิ่ง ศิริมาต
๔๗	ร.ร.บ้านขุนนางวัง	นาเชิงคีรี ศิริมาต

ที่	ศูนย์ศึกษาพระพุทธศาสนาวันอาทิตย์	ตำบล/อำเภอ
๔๘	ร.ร.วัดดุสิตาราม	ทุ่งหลวง ศิริมาต
๔๙	ร.ร.บ้านน้ำพุ	บ้านน้ำพุ ศิริมาต
๕๐	ร.ร.บ้านสามพวง	สามพวง ศิริมาต
๕๑	ร.ร.ศรีศิริมาตวิทยา	ศรีศิริมาต ศิริมาต
๕๒	วัดไผ่ล้อม	ย่านยาว สวรรคโลก
๕๓	วัดท่าเกย	ป่ากุมเกาะ สวรรคโลก
๕๔	ร.ร.บ้านวังแร่	คลองยาง สวรรคโลก
๕๕	ร.ร.บ้านเกาะนอก	หนองชุม กงไกรลาศ
๕๖	วัดมิ่งครอบครัวธรรมาราม	บ้านใหม่สุขเกษม กงไกรลาศ
๕๗	ร.ร.บ้านใหม่สุขเกษม	บ้านใหม่สุขเกษม กงไกรลาศ
๕๘	ร.ร.กงไกรลาศวิทยา	ไกรกลาง กงไกรลาศ
๕๙	ร.ร.บ้านดงเดือย	ดงเดือย กงไกรลาศ
๖๐	วัดห้วยดิ่งธารทอง	ดงคู่ ศรีสำโรง
๖๑	วัดห้วยไคร้	หนองอ้อ ศรีสำโรง
๖๒	วัดเกาะน้อย (ตะวันตก)	หนองอ้อ ศรีสำโรง
๖๓	ร.ร.ไชยะวิทยา	ท่าชัย ศรีสำโรง
๖๔	วัดพระศรีรัตนมหาธาตุฯ	ศรีสำโรง ศรีสำโรง
๖๕	วัดเชิงคีรี	ศรีสำโรง ศรีสำโรง
๖๖	วัดวังคำ	ป่าจิว ศรีสำโรง
๖๗	ร.ร.บ้านปากคชะยาง	บ้านแก่ง ศรีสำโรง
๖๘	วัดป่าจิว	ป่าจิว ศรีสำโรง
๖๙	วัดท่าโพธิ์	แม่สำ ศรีสำโรง
๗๐	วัดธรรมิการาม	แม่สำ ศรีสำโรง
๗๑	ร.ร.ท่าชัยวิทยา	ท่าชัย ศรีสำโรง
๗๒	ร.ร.บ้านปากลิ้น	ศรีสำโรง ศรีสำโรง
๗๓	ร.ร.เมืองดงวิทยา	บ้านดึก ศรีสำโรง
๗๔	วัดหาดสูง	หาดเสี้ยว ศรีสำโรง
๗๕	วัดกลางดง	กลางดง ทุ่งเสลี่ยม
๗๖	วัดเขาแก้วศรีสมบูรณ	เขาแก้วศรีสมบูรณ ทุ่งเสลี่ยม
๗๗	เรือนจำสวรรคโลก	เมือง สวรรคโลก
๗๘	ร.ร.บ้านชาน	บ้านชาน ศรีสำโรง
๗๙	วัดคลองเขนง	เกาะตาเลี้ยง ศรีสำโรง
๘๐	ร.ร.บ้านวังลึก	วังลึก ศรีสำโรง
๘๑	วัดท่าทอง	เมืองบางยม สวรรคโลก
๘๒	วัดสว่างอารมณ์วรวิหาร	เมือง สวรรคโลก
๘๓	ร.ร.บ้านวังน้ำขาว	วังน้ำขาว บ้านด่านลานหอย
๘๔	วัดยางเอน	ตาลเดี่ยว เมืองสุโขทัย
๘๕	วัดตะพังทอง	เมืองเก่า เมืองสุโขทัย
๘๖	เรือนจำสุโขทัย	ธานี เมืองสุโขทัย
๘๗	ร.ร.ศรีมหาโพธิ์	บ้านหลุม เมืองสุโขทัย
๘๘	วัดลัดทรายมูล	ยางชัย เมืองสุโขทัย
๘๙	วัดวังสวรรค์	ยางชัย เมืองสุโขทัย
๙๐	ร.ร.ศรีสำโรงชลูปถัมภ์	คลองตาล ศรีสำโรง
๙๑	ร.ร.วัดคู้งยางใหญ่	บ้านสวน เมืองสุโขทัย
๙๒	ร.ร.บ้านใหม่เจริญผล	ศรีศิริมาต ศิริมาต
๙๓	ร.ร.บ้านหนองหญ้าปล้อง	บ้านกร่าง กงไกรลาศ
๙๔	ร.ร.วัดศรีสทธรรม	คลองมะพลับ ศรีนคร
๙๕	ร.ร.เทวัญอำนวยการวิทย์	สามเรือน ศรีสำโรง
๙๖	วัดทะเลลอย	หนองอ้อ ศรีสำโรง
๙๗	วัดแม่เทินเหนือ	แม่ลิ้น ศรีสำโรง
๙๘	วัดหนองอ้อ	หนองอ้อ ศรีสำโรง
๙๙	วัดหนองบัว	ดงคู่ ศรีสำโรง
๑๐๐	ร.ร.บ้านห้วยไผ่	แม่ลิ้น ศรีสำโรง
๑๐๑	วัดบ้านคลอง	น้ำชุม ศรีนคร
๑๐๒	วัดพฤษสวรรค์ สุทธาวาส (วัดสวนป่า)	วังตะคร้อ บ้านด่านลานหอย



ที่	ศูนย์ศึกษาพระพุทธศาสนาวันอาทิตย์	ตำบล/อำเภอ
๑๐๓	ร.ร.บ้านหนองป่าตอ	ท่าทอง สวรรคโลก
๑๐๔	วัดบ้านนา	เมืองเก่า เมืองสุโขทัย
๑๐๕	ร.ร.สายธรรม	ธานี เมืองสุโขทัย
๑๐๖	ร.ร.บ้านท่าซุ่ม	ทุ่งเสลี่ยม ทุ่งเสลี่ยม
๓. จังหวัดอุตรดิตถ์		
๑	วัดคลองโพธิ์	บ้านเกาะ เมืองอุตรดิตถ์
๒	วัดหนองไม้	ป่าเขา เมืองอุตรดิตถ์
๓	วัดหนองกลาย	ป่าเขา เมืองอุตรดิตถ์
๔	วัดท้ายตลาด	ท่าเสา เมืองอุตรดิตถ์
๕	วัดน้ำริดเหนือ	น้ำริด เมืองอุตรดิตถ์
๖	วัดท่าถนน	ท่าอิฐ เมืองอุตรดิตถ์
๗	วัดวังโป่ง	วังกะพี้ เมืองอุตรดิตถ์
๘	วัดเขาแก้ว	จี่งงาม เมืองอุตรดิตถ์
๙	วัดทุ่งเศรษฐี	ป่าเขา เมืองอุตรดิตถ์
๑๐	วัดเกษมจิตคาราม	ท่าอิฐ เมืองอุตรดิตถ์
๑๑	วัดวังกะพี้	เมือง เมืองอุตรดิตถ์
๑๒	วัดใหม่	ฝายหลวง ลับแล
๑๓	วัดตอยมูล	ฝายหลวง ลับแล
๑๔	วัดเจติยคีรีวิหาร	ฝายหลวง ลับแล
๑๕	วัดศรีอุทุมพร	แม่พูล ลับแล
๑๖	วัดดอนไชย	ศรีพนมมาศ ลับแล
๑๗	วัดพระยืนพุทธบาทขุขล	ทุ่งยั้ง ลับแล
๑๘	วัดทุ่งเอี้ยง	ฝายหลวง ลับแล
๑๙	วัดท้องลับแล	ฝายหลวง ลับแล
๒๐	วัดนานกกก	ฝายหลวง ๒ ลับแล
๒๑	วัดม่อนงามเหลียว	ชัยชุมพล ลับแล
๒๒	วัดโพธิ์ทอง	ไผ่ล้อม ลับแล
๒๓	วัดท่าดินแดง	ไร่อ้อย พิชัย
๒๔	วัดมหาธาตุ	ในเมือง พิชัย
๒๕	วัดบึงส้มพันซ์	บ้านหม้อ พิชัย
๒๖	วัดราษฎร์สามัคคี	น้ำอ่าง ตรอน
๒๗	วัดมงคลนิมิตร	บ้านแก่ง ตรอน
๒๘	วัดไชยมงคล	น้ำอ่าง ตรอน
๒๙	วัดแหลมทอง	ชอยสูง ตรอน
๓๐	วัดน้ำลิงใต้	ท่าปลา ท่าปลา
๓๑	วัดน้ำหมัน	น้ำหมัน ท่าปลา
๓๒	วัดท่าแฝก	จริม ท่าปลา
๓๓	วัดตีนดอย	หาดลำ ท่าปลา
๓๔	วัดนาลับแล	ป่าคาย ทองแสนขัน
๓๕	วัดน้ำปิง	จริม ท่าปลา
๓๖	วัดกตต้องสามัคคี	ฟากท่า ฟากท่า
๓๗	วัดมหาธาตุ	บ้านเสี้ยว ฟากท่า
๓๘	ร.ร.บ้านเต็น	สองห้อง ฟากท่า
๓๙	วัดโพชนู	สองคอน ฟากท่า
๔. จังหวัดตาก		
๑	วัดมณีบรรพตวรวิหาร	ระแหง เมืองตาก
๒	วัดเชียงทอง	ระแหง เมืองตาก
๓	วัดโคกขูล	หนองหลวง เมืองตาก
๔	วัดนาโบสถ์	นาโบสถ์ วังเจ้า
๕	วัดดอนแก้ว	แม่สอด แม่สอด
๖	วัดดอนมูล	พระธาตุผาแดง แม่สอด
๗	วัดท่าสายโทรเลข	ท่าสายลวด แม่สอด
๘	วัดเวฬุวัน	แม่ปะ แม่สอด
๙	วัดหนองหลวง	หนองหลวง อุ่มผาง
๑๐	วัดเวฬุวันแม่สลิด	แม่สลิด บ้านตาก

ที่	ศูนย์ศึกษาพระพุทธศาสนาวันอาทิตย์	ตำบล/อำเภอ
๑๑	วัดเกษแก้วบูรพา	แม่กุ แม่สอด
๑๒	วัดดอนไชย	แม่สอด แม่สอด
๑๓	วัดสุวรรณบรรพต	มหาวัน แม่สอด
๑๔	วัดหนองบัวเหนือ	หนองบัวเหนือ เมืองตาก
๑๕	วัดท่านา (หนองบัวใต้)	หนองบัวใต้ เมืองตาก
๑๖	วัดดอนมูลชัย	หัวเคียด เมืองตาก
๑๗	วัดท่านา (บ้านตาก)	ตากตก บ้านตาก
๑๘	วัดสามเงาออก	สามเงา สามเงา
๑๙	วัดราษฎร์เจริญธรรม	ช่องแคบ พบพระ
๒๐	วัดเจติยโศภะ	มหาวัน แม่สอด
๒๑	วัดมงคลคีรีเขตร์	ท่าสองยาง ท่าสองยาง
๒๒	วัดแก้ววิเศษ	เชียงทอง วังเจ้า
๒๓	วัดพานิชย์นิรมล	อุ่มผาง อุ่มผาง
๒๔	วัดเชตุวันคีรี	พะวอ แม่สอด
๒๕	วัดแม่ตาว	แม่ตาว แม่สอด
๒๖	วัดวังตะเคียน	ท่าสายลวด แม่สอด
๒๗	วัดอรุณญาเขต	แม่สอด แม่สอด
๒๘	วัดไพริสณฑ์สุนทร	แม่กลองเก่า อุ่มผาง
๒๙	วัดลาดยาวใหญ่	เชียงทอง วังเจ้า
๓๐	วัดเอนกสิงขร	โมโกร อุ่มผาง
๓๑	วัดประดาง	ประดาง วังเจ้า
๓๒	วัดสองแคว	ยกรกระบัตร์ สามเงา
ภาค ๖		
๑. จังหวัดลำปาง		
๑	วัดบุญยืน	บ้านแหง จาว
๒	ร.ร.ประชากราชีวิตยา	บ้านร้อง จาว
๓	วัดเมืองมูล	ปงเตา จาว
๔	วัดศรีบุญเรือง (บ่อห่อ)	บ้านแหง จาว
๕	วัดสบพลิง	บ้านโป่ง จาว
๖	วัดปงคก	หลวงใต้ จาว
๗	วัดนางเหลียว	หลวงใต้ จาว
๘	วัดนาแก้วตะวันตก	นาแก้ว เกาะคา
๙	วัดจอมปิงอุ่ม	นาแก้ว เกาะคา
๑๐	วัดชัยมงคลธรรมวาราม	ไพลีหิน เกาะคา
๑๑	วัดบ้านปงหอศาล	ป่าดั้น แม่ทะ
๑๒	วัดป่าดั้นหลวง	ป่าดั้น แม่ทะ
๑๓	วัดท่าแหน	แม่ทะ แม่ทะ
๑๔	วัดกึ่งหลวง	บ้านกึ่ง แม่ทะ
๑๕	วัดบ้านบอม	บ้านบอม แม่ทะ
๑๖	อบต.น้ำโจ้	น้ำโจ้ แม่ทะ
๑๗	วัดศรีอ้วน	นาคร้ว แม่ทะ
๑๘	วัดบ้านมั่ว	ทุ่งงาม เสริมงาม
๑๙	วัดทุ่งไผ่	เสริมขาว เสริมงาม
๒๐	ร.ร.อนุบาลเมืองปาน	ทุ่งกว่าว เมืองปาน
๒๑	วัดบ้านหล่าย	สบปราบ สบปราบ
๒๒	วัดนาปราบ	นายาง สบปราบ
๒๓	วัดบ้านจัว	สมัย สบปราบ
๒๔	วัดอุมลอง	สมัย สบปราบ
๒๕	วัดบุญญาพิหาร	หัวเวียง เมืองลำปาง
๒๖	วัดบ่อแก้ว	บ่อแก้ว เมืองลำปาง
๒๗	วัดวังหม้อ	ต้นธงชัย เมืองลำปาง
๒๘	วัดป่ารวก	หัวเวียง เมืองลำปาง
๒๙	วัดท่าคราวน้อย	สบตุ๋ย เมืองลำปาง
๓๐	วัดม่อนจำศีล	พระบาท เมืองลำปาง
๓๑	วัดท่าโทก	ทุ่งผาย เมืองลำปาง



ที่	ศูนย์ศึกษาพระพุทธศาสนาวันอาทิตย์	ตำบล/อำเภอ
๓๒	วัดศรีบุญเรือง	ชมพู เขต ๒ เมืองลำปาง
๓๓	วัดแม่วะหลวง	แม่วะ เถิน
๓๔	วัดล้อมแรด	ล้อมแรด เถิน
๓๕	วัดแม่หมอกหัวน้ำ	แม่หมอก เถิน
๓๖	วัดบ้านแป้น	บ้านสา แจ้ห่ม
๓๗	วัดแม่สุก	แม่สุก แจ้ห่ม
๓๘	วัดแจ้ซ้อน	ทุ่งผึ้ง แจ้ห่ม
๓๙	วัดแม่พริกส้ม	แม่พริก แม่พริก
๔๐	วัดสบสัน	ร่องเคาะ วังเหนือ
๔๑	วัดทุ่งฝู่ง	ร่องเคาะ วังเหนือ
๔๒	วัดห้วยคิง	แม่เมาะ แม่เมาะ
๔๓	วัดทุ่งกล้วยโพธาราม	แม่เมาะ แม่เมาะ
๔๔	วัดนางแล	ปงยางคก ห้างฉัตร
๔๕	วัดตันซ้อ	ห้างฉัตร ห้างฉัตร
๔๖	วัดสันหลวง	ปงคางคก ห้างฉัตร
๔๗	วัดปิ่นง้าว	ห้างฉัตร ห้างฉัตร
๔๘	วัดยางอ้อย	เวียงตาล ห้างฉัตร
๔๙	วัดหัวทุ่ง	แม่สัน ห้างฉัตร
๕๐	ร.ร.แม่กวัก	บ้านอ้อน งาว
๕๑	วัดดอนเปียง	วอแก้ว ห้างฉัตร
๕๒	ร.ร.ผาซ้อวิทยา	แม่สุก แจ้ห่ม
๒. จังหวัดเชียงราย		
๑	วัดเจ็ดยอด	เวียง เมืองเชียงราย
๒	วัดพระแก้ว	เวียง เมืองเชียงราย
๓	วัดฝั่งหมิ่น	ริมกก เมืองเชียงราย
๔	วัดพระสิงห์	เวียง เมืองเชียงราย
๕	วัดจำบอน	ดอยลาน เมืองเชียงราย
๖	วัดเกตุแก้ว	เมืองพาน พาน
๗	ร.ร.จเอเจริญสุขุมวาท	ดอนศิลา เวียงชัย
๘	วัดราชบุรเจริญ	เวียงเหนือ เวียงชัย
๙	วัดนาสยเกษม	เวียงเหนือ เวียงชัย
๑๐	วัดโบราณเวียงเดิม	เวียงเหนือ เวียงชัย
๑๑	วัดดงมหาวัน	ดงมหาวัน เวียงเชียงรุ้ง
๑๒	วัดดงชัย	ทุ่งก้อ เวียงเชียงรุ้ง
๑๓	วัดเทพราณี	ทุ่งก้อ เวียงเชียงรุ้ง
๑๔	วัดป่าเลา	ดงมหาวัน เวียงเชียงรุ้ง
๑๕	วัดศรีค้อยเรือง	ทุ่งก้อ เวียงเชียงรุ้ง
๑๖	วัดแม่เตือ	ดงมหาวัน เวียงเชียงรุ้ง
๑๗	วัดร่องหาว	ดงมหาวัน เวียงเชียงรุ้ง
๑๘	วัดสันไทรงาม	ดงมหาวัน เวียงเชียงรุ้ง
๑๙	วัดป่าซางขุนนาก	ป่าซาง เวียงเชียงรุ้ง
๒๐	วัดบุญเรือง	ป่าอ้อดำ แม่ลาว
๒๑	วัดเวฬุวัน	โป่งแร้ว แม่ลาว
๒๒	วัดห้วยล้านพลับพลา	โป่งแร้ว แม่ลาว
๒๓	วัดมงคลนิมิต	ดงมะตะ แม่ลาว
๒๔	วัดท่าตันตัน	จอมหมอกแก้ว แม่ลาว
๒๕	วัดท่ามะโอ	จอมหมอกแก้ว แม่ลาว
๒๖	วัดท่าน้ำ	ป่าแดด ป่าแดด
๒๗	วัดป่าม่วง	เวียง เวียงป่าเป้า
๒๘	วัดสันมะเค็ด	เวียงกาหลง เวียงป่าเป้า
๒๙	วัดฮ้างต้า	ป่าจี้ เวียงป่าเป้า
๓๐	วัดป่ากว่า	เมืองพาน พาน
๓๑	วัดศรีริมคล	เจริญเมือง พาน
๓๒	วัดดอนตัน	ทานตะวัน พาน
๓๓	วัดป่าบงหลวง	ป่าทุ่ง พาน

ที่	ศูนย์ศึกษาพระพุทธศาสนาวันอาทิตย์	ตำบล/อำเภอ
๓๔	วัดป่าซาง	เมืองพาน พาน
๓๕	วัดมอนป่าสัก	แม่ฮ้อ พาน
๓๖	วัดแม่แก้วเหนือ	แม่ฮ้อ พาน
๓๗	วัดแม่ฮ้อโน	แม่ฮ้อ พาน
๓๘	วัดโป่งทะลาย	แม่ฮ้อ พาน
๓๙	วัดแม่ฮ้อนอก	แม่ฮ้อ พาน
๔๐	วัดศรีคำ	ศรีคำ แม่จัน
๔๑	วัดแม่ทะ	ท่าข้าวเปลือก แม่จัน
๔๒	วัดสันกอง	แม่ไร่ แม่จัน
๔๓	วัดป่าซาง	ป่าซาง แม่จัน
๔๔	วัดโพธาราม	สันทราย แม่จัน
๔๕	วัดม่วงคำ	แม่คำ แม่จัน
๔๖	วัดหนองแวน	แม่จัน แม่จัน
๔๗	วัดแม่สรวย	จอมสวรรค์ แม่จัน
๔๘	วัดไชยสถาน	ศรีดอนมูล เชียงแสน
๔๙	วัดป่าคา	แม่เงิน เชียงแสน
๕๐	วัดสันทรายกองงาม	บ้านแซว เชียงแสน
๕๑	วัดพระธาตุผาง	เวียง เชียงแสน
๕๒	วัดสันธาตุ	โยนก เชียงแสน
๕๓	วัดป่าแดดดอนแก้ว	ป่าสัก เชียงแสน
๕๔	วัดหนองซ่วง	แม่ลอย เทิง
๕๕	วัดจิวแก้ว	จิว เทิง
๕๖	วัดศรีงัด	ศรีง เชียงของ
๕๗	วัดพร้าวกุด	ศรีง เชียงของ
๕๘	วัดศรีงเหนือ	ศรีง เชียงของ
๕๙	วัดม่วงขุม	ศรีง เชียงของ
๖๐	วัดตอง	ศรีง เชียงของ
๖๑	วัดล้าน	สถาน เชียงของ
๖๒	วัดหลวง	ศรีง เชียงของ
๖๓	วัดต้นปล้อง	บุญเรือง เชียงของ
๖๔	วัดขาวา	บุญเรือง เชียงของ
๖๕	วัดห้วยหก	บุญเรือง เชียงของ
๖๖	วัดบุญเรืองเหนือ	บุญเรือง เชียงของ
๖๗	วัดป่าเคาะ	บุญเรือง เชียงของ
๖๘	วัดทุ่งจิว	เวียง เชียงของ
๖๙	วัดหลายงาว	หลายงาว เวียงแก่น
๗๐	วัดม่วงแก้ว	ม่วงยาย เวียงแก่น
๗๑	วัดเขาแก้วก้อย	ป่าตาล ขุนตาล
๗๒	วัดพระธาตุม่อนหินแก้ว	ไม้ยา พญาเม็งราย
๗๓	วัดแม่ต๋าน้อย	แม่ต๋า พญาเม็งราย
๗๔	วัดห้วยก้าง	ไม้ยา พญาเม็งราย
๗๕	วัดสบเปา	แม่เปา พญาเม็งราย
๗๖	วัดพระธาตุปู่ล้าน	ไม้ยา พญาเม็งราย
๗๗	วัดสันหนองบัว	เม็งราย พญาเม็งราย
๗๘	วัดเจดีย์หลวง	เจดีย์หลวง แม่สรวย
๗๙	วัดเม็งรายมหาราช	รอบเวียง เมืองเชียงราย
๘๐	วัดศรีทรายมูล	รอบเวียง เมืองเชียงราย
๘๑	วัดห้วยซ้อ	ห้วยซ้อ เชียงของ
๘๒	วัดก้นเหนือ	ห้วยซ้อ เชียงของ
๘๓	วัดก้นใต้	ห้วยซ้อ เชียงของ
๘๔	วัดเกียงเหนือ	ห้วยซ้อ เชียงของ
๘๕	วัดป่าอ้อบุญเรือง	บุญเรือง เชียงของ
๘๖	วัดวิเชตรมณี	เวียงพางคำ แม่สาย
๘๗	วัดสันติพัฒนา	ปอ เวียงแก่น
๘๘	วัดท่าข้าม	ท่าข้าม เวียงแก่น



ที่	ศูนย์ศึกษาพระพุทธศาสนาวันอาทิตย์	ตำบล/อำเภอ
๘๙	วัดบ้านทุ่งคำ	หลายาง เวียงแก่น
๙๐	วัดทุ่งทราย	หลายาง เวียงแก่น
๙๑	วัดอุทธาราม	เวียง เทิง
๙๒	วัดเวียงแก้ว	ศรีดอนมูล เชียงแสน
๙๓	วัดบุญวาทย	แม่เปา พญาเม็งราย
๙๔	วัดป่ายาง	ป่าตาล ขุนตาล
๙๕	วัดป่าหัด	ป่าหุง พาน
๙๖	วัดศรีศักดิ์พัฒนา	ทุ่งก่อ เชียงรุ่ง
๙๗	วัดห้วยเคียน	ทุ่งก่อ เชียงรุ่ง
๙๘	วัดป่าซางโพธิ์ทอง	ป่าซาง เชียงรุ่ง
๙๙	วัดสันสลิด	เวียงเหนือ เวียงชัย
๑๐๐	วัดราษฎร์ชุมพล	เวียงชัย เวียงชัย
๑๐๑	วัดเวียงแก้ว	เมืองชุม เวียงชัย
๑๐๒	วัดสันม่วงคำ	ดอนศิลา เวียงชัย
๑๐๓	วัดป่าบาง	ผางาม เวียงชัย
๑๐๔	วัดร่องห้า	ผางาม เวียงชัย
๑๐๕	วัดกู่แก้วพัฒนาราม	ผางาม เวียงชัย
๑๐๖	วัดไชยราษฎร์สำราญ	เวียงชัย เวียงชัย
๑๐๗	วัดเขาแก้วดัมภัย	ห้วยลึก เมืองเชียงราย
๑๐๘	วัดร่องปลาขาว	ห้วยลึก เมืองเชียงราย
๑๐๙	วัดบ้านร่อง	ห้วยลึก เมืองเชียงราย
๑๑๐	วัดป่าห้า	นางแล เมืองเชียงราย
๑๑๑	วัดสันป่าก่อ	ดอยลาน เมืองเชียงราย
๑๑๒	วัดสันต้นม่วง	โชคชัย ดอยหลวง
๑๑๓	วัดโพธิ์ทองนิมิต	ปงน้อย ดอยหลวง
๑๑๔	ร.ร.บ้านปอเรียง	แม่ฮ้อ พาน
๑๑๕	วัดห้วยประสิทธิ์	ป่าหุง พาน
๑๑๖	วัดท่าข้ามศรีดอนชัย	ศรีดอนชัย เชียงของ
๑๑๗	วัดโป่งหวี	บ้านโป่ง เวียงป่าเป้า
๑๑๘	วัดดอนจั่น	เวียงกาหลง เวียงป่าเป้า
๑๑๙	วัดแม่ชะจาน	แม่เจดีย์ เวียงป่าเป้า
๑๒๐	วัดสบก้อ	ท่าก้อ แม่สรวย
๑๒๑	วัดแม่พริก	แม่พริก แม่สรวย
๑๒๒	วัดบ้านโป่ง	ป่าแดด แม่สรวย
๑๒๓	วัดแม่แก้วใต้	แม่ฮ้อ พาน
๑๒๔	ร.ร.มานิตวิทยา	ห้วยไคร้ แม่สลาย
๑๒๕	วัดสันยาว	ห้วยไคร้ แม่สลาย
๑๒๖	วัดนาบง	โป่งผา แม่สลาย
๑๒๗	วัดสันถนนใต้	ศรีเมืองชุม แม่สลาย
๑๒๘	วัดสันฐาน	แม่สลาย แม่สลาย
๑๒๙	วัดป่ายาง	แม่สลาย แม่สลาย
๑๓๐	วัดสันนคร	สันมะเค็ด พาน
๑๓๑	สำนักปฏิบัติธรรมวัดผาคอก	ผางาม เวียงชัย
๑๓๒	ร.ร.บ้านทุ่งนาน้อย	เวียง เชียงของ
๑๓๓	วัดปงฮ้อ	ดอยลาน เมืองเชียงราย
๑๓๔	วัดหัดถีนาราม	ดอยลาน เมืองเชียงราย
๑๓๕	วัดดอนเรือง	ดอยลาน เมืองเชียงราย
๑๓๖	วัดดอยทอง	ดอยลาน เมืองเชียงราย
๑๓๗	วัดถ้ำเสาหิน	โป่งงาม แม่สลาย
๑๓๘	วัดปางไทรแก้ว	เวียงเหนือ เวียงชัย
๑๓๙	วัดทุ่งห้า	สันสลิด เวียงป่าเป้า
๑๔๐	วัดห้วย	ศรีดอนชัย เชียงของ
๑๔๑	วัดน้ำล้อม	ดงมะดะ แม่ลาว
๑๔๒	วัดแม่คำทองบัว	ศรีดินมูล เชียงแสน
๑๔๓	วัดสันติรัตนวาราม	ดอนศิลา เวียงชัย

ที่	ศูนย์ศึกษาพระพุทธศาสนาวันอาทิตย์	ตำบล/อำเภอ
๑๔๔	วัดสุวรรณศิริ	หนองป่าก่อ ดอยหลวง
๑๔๕	วัดจำผักกูด	แม่ฮ้อ พาน
๑๔๖	วัดดอยสมบูรณ	ดอยลาน เมืองเชียงราย
๑๔๗	วัดศรีบุญเรือง	ดอยลาน เมืองเชียงราย
๑๔๘	วัดทุ่งยั้ง	ผางาม เวียงชัย
๑๔๙	วัดสันโค้ง	ศรีเมืองชุม แม่สลาย
๑๕๐	วัดบ้านจ้อง	โป่งผา แม่สลาย
๑๕๑	วัดเหมืองแดง	แม่สลาย แม่สลาย
๑๕๒	วัดทุ่งสว่างอารมณ์	บ้านคำย แม่สลาย
๑๕๓	วัดดอน	ปอ เวียงแก่น
๑๕๔	วัดยาย	ม่วงยาย เวียงแก่น
๑๕๕	วัดใหม่เมืองชุม	เมืองชุม เวียงชัย
๑๕๖	วัดท่าบันไดแก้ว	เวียงเหนือ เวียงชัย
๑๕๗	วัดชัยเจริญ	เวียงชัย เวียงชัย
๑๕๘	วัดสมานมิตร	ดอนศิลา เวียงชัย
๑๕๙	วัดป่าบงใต้	ผางาม เวียงชัย
๑๖๐	วัดทุ่งกวาง	โชคชัย ดอยหลวง
๑๖๑	วัดทุ่งโห้ง	จอมหมอกแก้ว แม่ลาว
๑๖๒	วัดแสงพระธาตุ	แม่ข้าวต้ม เมืองเชียงราย
๑๖๓	วัดบ้านดอย	โชคชัย ดอยหลวง
๑๖๔	วัดห้วยไร่เก่า (ร่มแก้ว)	ปงน้อย ดอยหลวง
๑๖๕	วัดปงสนุก	ปงน้อย ดอยหลวง
๑๖๖	วัดป่าแดงผ่านศึก	ปงน้อย ดอยหลวง
๑๖๗	วัดราษฎร์บำรุง	โชคชัย ดอยหลวง
๑๖๘	วัดศรีบุญเรือง	แม่จัน แม่จัน
๑๖๙	วัดใหม่สามัคคี	แม่ฮ้อ พาน
๓. จังหวัดพะเยา		
๑	วัดศรีโคมคำ	เวียง เมืองพะเยา
๒	วัดศรีอุโมงค์คำ	เวียง เมืองพะเยา
๓	วัดแม่กาห้วยเคียน	แม่กา เมืองพะเยา
๔	วัดร่องคือ	แม่ปืม เมืองพะเยา
๕	วัดห้วยบง	แม่ปืม เมืองพะเยา
๖	วัดตำมอน	บ้านต้า เมืองพะเยา
๗	วัดต้าป่าลาน	บ้านต้า เมืองพะเยา
๘	วัดลี	เวียง เมืองพะเยา
๙	วัดหัวช่วงแก้ว	เวียง เมืองพะเยา
๑๐	วัดสันป่าถ่อน	แม่ใส เมืองพะเยา
๑๑	วัดโพธาราม	ศรีถ้อย แม่ใจ
๑๒	วัดศรีสุพรรณ	แม่ใจ แม่ใจ
๑๓	วัดศรีดอนตัน	บ้านเหล่า แม่ใจ
๑๔	วัดตาลถ้อย	แม่สุก แม่ใจ
๑๕	วัดแม่สุก	แม่สุก แม่ใจ
๑๖	วัดแม่เย็นใต้	ป่าแฝก แม่ใจ
๑๗	วัดศรีเกิด	เจริญราษฎร์ แม่ใจ
๑๘	วัดศรีบุญชุม	ศรีถ้อย แม่ใจ
๑๙	วัดบุญเกิด	บุญเกิด ดอกคำใต้
๒๐	วัดทุ่งหลวง	บุญเกิด ดอกคำใต้
๒๑	วัดบ้านทุ่ง	ดอนศรีชุม ดอกคำใต้
๒๒	วัดดอนไชย	ดอกคำใต้ ดอกคำใต้
๒๓	วัดแท่นคำ	ห้วยลาน ดอกคำใต้
๒๔	วัดศรีมูลเมือง	ป่าซาง ดอกคำใต้
๒๕	วัดต้นตอง	บ้านปิ่น ดอกคำใต้
๒๖	วัดศรีปิ่นตัน	คือเวียง ดอกคำใต้
๒๗	วัดจิวหงก	บ้านปิ่น ดอกคำใต้
๒๘	วัดสุขเกษม	ป่าซาง ดอกคำใต้



ที่	ศูนย์ศึกษาพระพุทธศาสนาวันอาทิตย์	ตำบล/อำเภอ
๒๙	วัดรัตนคูหาอาราม	บ้านถ้ำ ดอกคำใต้
๓๐	วัดไชยมงคล	หนองหล่ม ดอกคำใต้
๓๑	วัดห้วยข้าวก่ำ	ห้วยข้าวก่ำ จุน
๓๒	วัดพระธาตุขิงแกง	พระธาตุขิงแกง จุน
๓๓	วัดสร้อยศรี	จุน จุน
๓๔	วัดหงส์หิน	หงส์หิน จุน
๓๕	วัดเจติยงาม	จุน จุน
๓๖	วัดเชียงยืน	ลอ จุน
๓๗	วัดสีนหลวง	ทุ่งรวงทอง จุน
๓๘	วัดบุญเกิด	จุน จุน
๓๙	วัดป่าฝาง	ห้วยแก้ว ภูกามยาว
๔๐	วัดกาดี	ห้วยแก้ว ภูกามยาว
๔๑	วัดม่วงคำ	ห้วยแก้ว ภูกามยาว
๔๒	วัดหนองลาว	ห้วยแก้ว ภูกามยาว
๔๓	วัดเชียงหมื่น	ดงเจน ภูกามยาว
๔๔	วัดศรีดอนไชย	ดงเจน ภูกามยาว
๔๕	วัดสันป่าจิวงาม	แม่เือง ภูกามยาว
๔๖	วัดเมืองอิงหลวง	แม่เือง ภูกามยาว
๔๗	วัดหย่วน	หย่วน เชียงคำ
๔๘	วัดหนองร่มเย็น	หย่วน เชียงคำ
๔๙	วัดแสนเมืองมา	หย่วน เชียงคำ
๕๐	วัดดอนไชย	หย่วน เชียงคำ
๕๑	วัดดอนเรือง	เจติยคำ เชียงคำ
๕๒	วัดกวัน	เจติยคำ เชียงคำ
๕๓	วัดคุ้ม	ร่มเย็น เชียงคำ
๕๔	วัดศรีมงคล	น้ำแวน เชียงคำ
๕๕	วัดปางถ้ำ	ร่มเย็น เชียงคำ
๕๖	วัดแวนโค้ง	ฝายกวาง เชียงคำ
๕๗	วัดร่องใหม่	ร่มเย็น เชียงคำ
๕๘	วัดฝายกวาง	ฝายกวาง เชียงคำ
๕๙	วัดสถาน	ภูซาง ภูซาง
๖๐	วัดม่วงชุม	ป่าสัก ภูซาง
๖๑	วัดก้อขาว	ทุ่งกล้วย ภูซาง
๖๒	วัดนาปรัง	นาปรัง ปง
๖๓	วัดทัศนาราม	ปง ปง
๖๔	วัดใหม่บ้านมอน	ปง ปง
๖๕	วัดป่าคาใหม่	ควร ปง
๖๖	วัดดอนไชยป่าแหม	ออย ปง
๖๗	วัดดอนไชย	จิม ปง
๖๘	วัดปงสนุก	บ้านม่วง เชียงม่วน
๖๙	วัดศรีเมืองมาง	บ้านม่วง เชียงม่วน
๗๐	วัดไทยสุภาพ	เชียงม่วน เชียงม่วน
๗๑	วัดบ้านปิ่น	เชียงม่วน เชียงม่วน
๗๒	วัดร่องแมด	ทุ่งรวงทอง จุน
๗๓	วัดหลาย	ออย ปง
๗๔	วัดร่องเข็ม	จำป่าวย เมืองพะเยา
๗๕	วัดดอนแก้ว	ออย ปง
๗๖	วัดปัว	สบง ภูซาง
๗๗	วัดห้วยเกียง	ห้วยยางขาม จุน
๑	๕. จังหวัดแพร่ วัดพระบาท	ในเวียง เมืองแพร่
๒	วัดถ้ำใน	บ้านถ้ำ เมืองแพร่
๓	วัดศรีดอนคำ	ห้วยฮ้อ ลอง
๔	วัดสะแลง	ห้วยฮ้อ ลอง
๕	วัดดลาน	บ้านปิ่น ลอง

ที่	ศูนย์ศึกษาพระพุทธศาสนาวันอาทิตย์	ตำบล/อำเภอ
๖	วัดเซตวัน	หัวทุ่ง ลอง
๗	วัดร่องเข็ม	ร่องเข็ม ร่องกวาง
๘	วัดสูงเม่น	สูงเม่น สูงเม่น
๙	วัดพงป่าหวาย	พงป่าหวาย เตนชัย
๑๐	วัดแม่ทราย	แม่ทราย ร่องกวาง
๑๑	วัดวังกวาง	แม่พุง วังชิ้น
๑๒	วัดวังพ่อน	หัวเมือง สอง
๑๓	วัดหนองม่วงไข่	หนองม่วงไข่ หนองม่วงไข่
๑๔	วัดบ่อแก้ว	ไทรฮ้อย เตนชัย
๑๕	วัดกาญจนาราม	กาญจนา เมืองแพร่
๑๖	ร.ร.บ้านสวนเขื่อน	สวนเขื่อน เมืองแพร่
๑๗	วัดสัมฤทธิ์บุญ	แม่เก็ง วังชิ้น
๑๘	วัดพระหลวง (แก้วมงคล)	พระหลวง สูงเม่น
๕. จังหวัดน่าน		
๑	สำนักวิปัสสนาวัดกาบวาง	เมืองจั้ง ภูเพียง
๒	วัดพระธาตุแช่แห้ง	ม่วงตีด ภูเพียง
๓	วัดแสงดาว	ฝายแก้ว ภูเพียง
๔	วัดท่าน้ำ	ท่าน้ำ ภูเพียง
๕	วัดหนองแดง	เปือ เชียงกลาง
๖	วัดศรีบุญเรือง	เชียงกลาง เชียงกลาง
๗	วัดประติษฐ์ (สี่)	พระพุทธบาท เชียงกลาง
๘	วัดพุมมาลา	ศรีภูมิ ท่าวังผา
๙	วัดตาลชุม	ตาลชุม ท่าวังผา
๑๐	วัดราษฎร์อุดม	ผาตอ ท่าวังผา
๑๑	วัดยู	จอมพระ ท่าวังผา
๑๒	วัดราษฎร์บำรุง	ทุ่งช้าง ทุ่งช้าง
๑๓	วัดศรีดอนชัย	งอบ ทุ่งช้าง
๑๔	วัดร่อง	สถาน นาน้อย
๑๕	วัดนาแหน	บัวใหญ่ นาน้อย
๑๖	วัดนาแดง	สันทะ นาน้อย
๑๗	วัดบ่อหลวง	บ่อเกลือใต้ บ่อเกลือ
๑๘	วัดหนาด	ไชยวัฒนา ปัว
๑๙	วัดร่องแง	วรรณคร ปัว
๒๐	วัดพระธาตุช้างค้ำวรวิหาร	ในเวียง เมืองน่าน
๒๑	วัดฝั่เหลือง	ในเวียง เมืองน่าน
๒๒	วัดสะไ่มย์	นาซาว เมืองน่าน
๒๓	วัดดอนมูล	ตุ๊ใต้ เมืองน่าน
๒๔	วัดตุ๊ใต้	ตุ๊ใต้ เมืองน่าน
๒๕	วัดบ่อสวก	สวก เมืองน่าน
๒๖	วัดห้วยซ้อ	หมอเมือง แม่จิม
๒๗	วัดพรหม	หนองแดง แม่จิม
๒๘	วัดก้อ	หนองแดง แม่จิม
๒๙	วัดนาคา	หนองแดง แม่จิม
๓๐	วัดน้ำปาย	น้ำปาย แม่จิม
๓๑	วัดโหล่น่าน	โหล่น่าน เวียงสา
๓๒	วัดน้ามว	น้ามว เวียงสา
๓๓	สำนักวิปัสสนาสมเด็จพระสุญญตวิโมกข์	กลางเวียง เวียงสา
๓๔	วัดซึ่งเจริญ	ซึ่ง เวียงสา
๓๕	วัดสะเลียม	อายนาลัย เขต ๒ เวียงสา
๓๖	วัดพะเยา	อายนาลัย เขต ๑ เวียงสา
๓๗	วัดเมืองราม	นาเหลือง เวียงสา
๓๘	วัดวังศรี	น้ำบัว เวียงสา
๓๙	วัดผาเวียง	सान เวียงสา
๔๐	วัดปางปุก	นาไร่หลวง สองแคว
๔๑	วัดป่าฮ้อย	ป่าแลหลวง สันติสุข



ที่	ศูนย์ศึกษาพระพุทธศาสนาวันอาทิตย์	ตำบล/อำเภอ
๔๒	วัดดอนมดแดง	คู่งษ์ สันติสุข
๔๓	วัดธาตุ	พงษ์ สันติสุข
๔๔	วัดฟ้าสวรรค์	บ้านฟ้า บ้านหลวง
๔๕	วัดบ้านฟ้าใต้	บ้านฟ้า บ้านหลวง
๔๖	วัดหลวง	สวด บ้านหลวง
๔๗	วัดนาหวาย	บ่อแก้ว นาหมื่น
๔๘	วัดน้ำอุน	เมืองลี นาหมื่น
๔๙	วัดดอนแทน	เชียงคาน เชียงกลาง
๕๐	วัดคันทนา	เชียงคาน เชียงกลาง
๕๑	วัดดอนแก้ว	เชียงคาน เชียงกลาง
๕๒	วัดน้ำพอง	น้ำพอง แมริม
๕๓	วัดมิ่งเมือง	ในเวียง เมืองน่าน
๕๔	วัดม่วงไหม้	นาบึง กุเพียง
๕๕	วัดใหม่เจริญราษฎร์	อำเภอนาโหลยเวียงสา
๕๖	วัดน้ำคาค	เชียงคาน เชียงกลาง
๕๗	วัดชัยมงคล	พระพุทธบาท เชียงกลาง
๕๘	วัดทุ่งชัย	เจดีย์ชัย ปัว
๕๙	วัดใหม่	จอมพระ ท่าวังผา
๖๐	วัดป่าสัก	ตาลชุม เวียงสา
๖๑	วัดพระธาตุเบ็งสกัด	วรรณคร ปัว
๖๒	วัดน้ำโครี	ยม ท่าวังผา
๖๓	วัดป่าเทพนิมิต	ป่าคาหลวงบ้านหลวง
๖๔	วัดบุญแก้ว	พญาแก้ว เชียงกลาง
ภาค ๑		
๑. จังหวัดเชียงใหม่		
๑	วัดพระสิงห์วรมหาวิหาร	เวียง เมืองเชียงใหม่
๒	วัดบุพพาราม	ช้างคลาน เมืองเชียงใหม่
๓	วัดลอยเคราะห์	ช้างคลาน เมืองเชียงใหม่
๔	วัดสวนดอก	สุเทพ เมืองเชียงใหม่
๕	วัดเจ็ดยอด	เวียง เมืองเชียงใหม่
๖	วัดศรีสุพรรณ	หายยา เมืองเชียงใหม่
๗	วัดท่าข้าม	แม่เหียะ เมืองเชียงใหม่
๘	วัดวังสิงห์คำ	ป่าแดด เมืองเชียงใหม่
๙	วัดป่าแดงมหาวิหาร	สุเทพ เมืองเชียงใหม่
๑๐	วัดสิมภารณ	สันกลาง สันกำแพง
๑๑	วัดสันกำแพง	สันกำแพง สันกำแพง
๑๒	วัดทุ่งต้อม	สันกำแพง สันกำแพง
๑๓	วัดร่องวัวแดง	สันกำแพง สันกำแพง
๑๔	วัดทรายมูล	ทรายมูล สันกำแพง
๑๕	วัดป่าตึง	ออนใต้ สันกำแพง
๑๖	วัดป่าตาล	บวกก้าง สันกำแพง
๑๗	วัดบวกก้าง	บวกก้าง สันกำแพง
๑๘	วัดดอนปิน	แช่ช้าง สันกำแพง
๑๙	วัดป่าแดง	สันกำแพง สันกำแพง
๒๐	วัดสันกำแพงปลา	ทรายมูล สันกำแพง
๒๑	วัดสันมะฮอกฟ้า	ต้นเป่า สันกำแพง
๒๒	วัดปู่คาเหนือ	แม่ปูคา สันกำแพง
๒๓	วัดหนองหอย	ออนเหนือ แม่ออน
๒๔	วัดออนกลาง	ออนกลาง แม่ออน
๒๕	วัดป่าตอง	ออนกลาง แม่ออน
๒๖	วัดดอยสะเก็ด	เชิงดอย ดอยสะเก็ด
๒๗	วัดร่องขี้เหล็ก	เชิงดอย ดอยสะเก็ด
๒๘	วัดปทุมसरาราม	เชิงดอย ดอยสะเก็ด
๒๙	วัดสารคามรังสรรค์	लगเหนือ ดอยสะเก็ด
๓๐	วัดใหม่ชลประทานชูชาติ	लगเหนือ ดอยสะเก็ด

ที่	ศูนย์ศึกษาพระพุทธศาสนาวันอาทิตย์	ตำบล/อำเภอ
๓๑	วัดยาลังการ	ป่าป้อง ดอยสะเก็ด
๓๒	วัดชัยสถาน	สันป่าเถย ดอยสะเก็ด
๓๓	วัดแม่หวาน	ป่าเมี่ยง ดอยสะเก็ด
๓๔	วัดป่าเหมือด	ลำธารราษฎร์ ดอยสะเก็ด
๓๕	วัดสันต้นม่วงเหนือ	ลำธารราษฎร์ ดอยสะเก็ด
๓๖	วัดมหานิกมข	ตลาดใหญ่ ดอยสะเก็ด
๓๗	วัดถาวรรังษี	แม่ฮ้อยเงิน ดอยสะเก็ด
๓๘	วัดกัญจนนิธยาราม	แม่โป่ง ดอยสะเก็ด
๓๙	วัดศิริมงคลาราม	ตลาดขวัญ ดอยสะเก็ด
๔๐	วัดโป่งน้ำร้อน	ป่าเมี่ยง ดอยสะเก็ด
๔๑	วัดแม่คือ	แม่คือ ดอยสะเก็ด
๔๒	วัดป่างิ้ว	เทพเสด็จ ดอยสะเก็ด
๔๓	วัดสุวรรณฉิมพลี	สง่างาม ดอยสะเก็ด
๔๔	วัดไพโรศพิศวง	ป่าป้อง ดอยสะเก็ด
๔๕	วัดท่าเกวียน	หนองจ้อม สันทราย
๔๖	วัดสันคยะอม	สันทรายน้อย สันทราย
๔๗	วัดสันทรายมูล	สันทรายน้อย สันทราย
๔๘	วัดข้าวแทนหลวง	สันทรายหลวง สันทราย
๔๙	วัดเจดีย์แม่ครัว	แม่แฝกใหม่ สันทราย
๕๐	วัดเมืองขอนแก่น	ป่าไผ่ สันทราย
๕๑	วัดแม่แก้วน้อย	ป่าไผ่ สันทราย
๕๒	วัดร่องเม้ง	หนองแหง สันทราย
๕๓	วัดหลักพัน	สันมาเม้ง สันทราย
๕๔	วัดท่าพุ่ม	สันพระเนตร สันทราย
๕๕	วัดบ้านโป่ง	แม่แฝก สันทราย
๕๖	วัดพิพนาราม	หนองหาร สันทราย
๕๗	วัดป่าบาง	หนองหาร สันทราย
๕๘	วัดหัวฝาย	เมืองลี สันทราย
๕๙	วัดวิเวกการาม	หนองหาร สันทราย
๖๐	วัดแม่ฮ้อยหลวง	แม่ฮ้อย แม่ฮ้อย
๖๑	วัดดอยแก้ว	แม่ฮ้อย แม่ฮ้อย
๖๒	วัดแม่สาว	แม่สาว แม่ฮ้อย
๖๓	วัดปัญญาคนานุสรณ์	แม่สาว แม่ฮ้อย
๖๔	วัดศรีบุญเรือง	แม่สาว แม่ฮ้อย
๖๕	วัดศรีเวียง	แม่สาว แม่ฮ้อย
๖๖	วัดศรีดอนแก้ว	แม่สาว แม่ฮ้อย
๖๗	วัดท่าดอน	ท่าดอน แม่ฮ้อย
๖๘	วัดวัดนาราม	บ้านหลวง แม่ฮ้อย
๖๙	ร.ร.บ้านหลวง	บ้านหลวง แม่ฮ้อย
๗๐	วัดลีลาอาสน์	แม่नावง แม่ฮ้อย
๗๑	วัดป่าแดง	บ้านหลวง แม่ฮ้อย
๗๒	วัดสันต้นหม้อ	สันต้นหม้อ แม่ฮ้อย
๗๓	วัดธัมมิกาวาส	แม่ฮ้อย แม่ฮ้อย
๗๔	วัดฮ้อยหาน้อย	สันต้นหม้อแม่ฮ้อย
๗๕	วัดสว่างโพนาลัย	บ้านหลวง แม่ฮ้อย
๗๖	วัดสันฝักหละ	มะลิกา แม่ฮ้อย
๗๗	วัดพระธาตุปู่แช่	แม่ฮ้อย แม่ฮ้อย
๗๘	วัดชัยมงคล	แม่नावง แม่ฮ้อย
๗๙	วัดรัตนาวาส	แม่สาว แม่ฮ้อย
๘๐	วัดใหม่หมอกจ๋าม	ท่าดอน แม่ฮ้อย
๘๑	วัดพระธาตุดอยน้ำค้าง	แม่สาว แม่ฮ้อย
๘๒	วัดบ้านใหม่โพธิ์งาม	บ้านหลวง แม่ฮ้อย
๘๓	วัดบ้านโป่ง	บ้านโป่ง พริ้ว
๘๔	วัดทุ่งน้อย	บ้านโป่ง พริ้ว
๘๕	วัดบ้านดง	บ้านโป่ง พริ้ว



ที่	ศูนย์ศึกษาพระพุทธศาสนาวันอาทิตย์	ตำบล/อำเภอ
๘๖	วัดป่าสัน	บ้านโป่ง พริ้ว
๘๗	วัดสหกรณ์แปลง ๒	เขื่อนผาก พริ้ว
๘๘	วัดเขื่อนผาก	เขื่อนผาก พริ้ว
๘๙	วัดสันปง	สันทราย พริ้ว
๙๐	วัดหนองปืด	สันทราย พริ้ว
๙๑	วัดสันทราย	สันทราย พริ้ว
๙๒	วัดท่ามะเกี๋ยง	สันทราย พริ้ว
๙๓	วัดห้วยล้าน	สันทราย พริ้ว
๙๔	วัดป่าแซม	แม่แวน พริ้ว
๙๕	วัดแม่แวน	แม่แวน พริ้ว
๙๖	วัดบ้านโละ	ป่าใหม่ พริ้ว
๙๗	วัดบ้านล้อง	แม่แวน พริ้ว
๙๘	วัดบ้านหลวง	โหล่งซอด พริ้ว
๙๙	วัดบ้านหน้อ	ทุ่งหลวง พริ้ว
๑๐๐	วัดแม่แพง	แม่บึง พริ้ว
๑๐๑	วัดสันถนน	ป่าขุ่ม พริ้ว
๑๐๒	วัดแม่หีชะ	แม่แวน พริ้ว
๑๐๓	วัดแม่สาบเหนือ	สะเมิงใต้ สะเมิง
๑๐๔	วัดต้นผึ้ง	แม่สาบ สะเมิง
๑๐๕	วัดบ่อแก้ววาราม	บ่อแก้ว สะเมิง
๑๐๖	วัดขี้เงิน	ขี้เงิน สะเมิง
๑๐๗	วัดโป่งปะ	สะเมิงเหนือ สะเมิง
๑๐๘	วัดศรีดอยชัย	เวียง ผ่าง
๑๐๙	วัดคูหาเวรีเกษม	เวียง ผ่าง
๑๑๐	วัดสระนิคม	เวียง ผ่าง
๑๑๑	วัดพระบาทอุดม	เวียง ผ่าง
๑๑๒	วัดชยาราม	เวียง ผ่าง
๑๑๓	วัดศรีบุญเรือง	สันทราย ผ่าง
๑๑๔	วัดนันทาราม	สันทราย ผ่าง
๑๑๕	วัดศรีมงคล	สันทราย ผ่าง
๑๑๖	วัดโสภณาราม	สันทราย ผ่าง
๑๑๗	วัดสันตันคู่	สันทราย ผ่าง
๑๑๘	วัดสุคันธาวารี	แม่ฮอน ผ่าง
๑๑๙	วัดทุ่งจำลอง	แม่ฮอน ผ่าง
๑๒๐	วัดพระมหาเจริยวาาส	แม่ฮอน ผ่าง
๑๒๑	วัดแม่ฮอน	แม่ฮอน ผ่าง
๑๒๒	วัดศรีบัวเงิน	แม่ซ่า ผ่าง
๑๒๓	วัดคงคาราม	แม่ซ่า ผ่าง
๑๒๔	วัดสันตันเปา	แม่ซ่า ผ่าง
๑๒๕	วัดอุดมมงคล	แม่ซ่า ผ่าง
๑๒๖	วัดอุทกาวารี	แม่ซ่า ผ่าง
๑๒๗	วัดแม่ฮอนหลวง	แม่ฮอน ผ่าง
๑๒๘	วัดเทพประสิทธิ์	แม่ฮอน ผ่าง
๑๒๙	วัดหนองยาว	แม่ฮอน ผ่าง
๑๓๐	วัดวิเวกการาม	แม่ฮอน ผ่าง
๑๓๑	วัดชัยเกษม	แม่ฮอน ผ่าง
๑๓๒	วัดสันปูเลย	แม่ฮอน ผ่าง
๑๓๓	วัดธัมมิกาวาส	โป่งน้ำร้อน ผ่าง
๑๓๔	วัดวาพุทธาราม	โป่งน้ำร้อน ผ่าง
๑๓๕	วัดปิตยาราม	โป่งน้ำร้อน ผ่าง
๑๓๖	วัดมธุราวาส	โป่งน้ำร้อน ผ่าง
๑๓๗	วัดสุนทราวาส	ม่อนปิ่น ผ่าง
๑๓๘	วัดห้วยนา	ม่อนปิ่น ผ่าง
๑๓๙	วัดคงคามิตร	ม่อนปิ่น ผ่าง
๑๔๐	วัดโพธิ์ทอง	ม่อนปิ่น ผ่าง

ที่	ศูนย์ศึกษาพระพุทธศาสนาวันอาทิตย์	ตำบล/อำเภอ
๑๔๑	วัดโป่งทรายคำ	แม่ละ ผ่าง
๑๔๒	วัดคยานุสิทธิ์	แม่ละ ผ่าง
๑๔๓	วัดเชียงยืน	แม่ละ ผ่าง
๑๔๔	วัดปางปอย	แม่ละ ผ่าง
๑๔๕	วัดเกตุกาหลง	แม่ละ ผ่าง
๑๔๖	วัดล่องอ้อ	แม่ฮอน ผ่าง
๑๔๗	วัดศรีดงเย็น	ศรีดงเย็น ไชยปราการ
๑๔๘	วัดสันตันเปา	ศรีดงเย็น ไชยปราการ
๑๔๙	วัดเชียงหมื่น	ศรีดงเย็น ไชยปราการ
๑๕๐	วัดสันทราย	ศรีดงเย็น ไชยปราการ
๑๕๑	วัดบุญทริกาวาส	หนองบัว ไชยปราการ
๑๕๒	วัดต้นโชค	หนองบัว ไชยปราการ
๑๕๓	วัดบ้านปง	หนองบัว ไชยปราการ
๑๕๔	วัดป่าไม้แดง	หนองบัว ไชยปราการ
๑๕๕	วัดมิ่งสาวาส	ปงคำ ไชยปราการ
๑๕๖	วัดสุปฏิหาราม	ปงคำ ไชยปราการ
๑๕๗	วัดอรุณญาวาส	ปงคำ ไชยปราการ
๑๕๘	วัดปงคำ	ปงคำ ไชยปราการ
๑๕๙	วัดปังกัดดาวาส	แม่ทะลบ ไชยปราการ
๑๖๐	วัดป่าแดง	แม่ทะลบ ไชยปราการ
๑๖๑	วัดจิมพลีวัน	แม่ทะลบ ไชยปราการ
๑๖๒	วัดละโว้	หนองแก้ว หางดง
๑๖๓	วัดศรีสุพรรณ	หนองแก้ว หางดง
๑๖๔	วัดหนองดอง	หนองดอง หางดง
๑๖๕	วัดสังฆวิหาราม	สันผักหวาน หางดง
๑๖๖	วัดขุนคง	ขุนคง หางดง
๑๖๗	วัดกำแพงงาม	หางดง หางดง
๑๖๘	วัดจอมทอง	บ้านแหวน หางดง
๑๖๙	วัดเอรัณยวัน	น้ำแพร่ หางดง
๑๗๐	วัดเดชดำรงค์	ขุนคง หางดง
๑๗๑	วัดหนองอาบช้าง	สบตึ๊ยะ จอมทอง
๑๗๒	วัดช่วงเปาใต้	บ้านแปะ จอมทอง
๑๗๓	วัดชะแมด	ช่วงเปา จอมทอง
๑๗๔	วัดรังษีสุทธาราม	ดอยเปา แม่วาง
๑๗๕	วัดน้ำบ่อดิบ	ดอยเปา แม่วาง
๑๗๖	วัดบ้านใหม่ปางเดิม	บ้านกาด แม่วาง
๑๗๗	วัดดอนปิน	บ้านกาด แม่วาง
๑๗๘	วัดจำลอง	บ้านกาด แม่วาง
๑๗๙	วัดสบวิน	แม่ริน แม่วาง
๑๘๐	วัดโขงขาว	สองแคว ดอยหล่อ
๑๘๑	วัดบ้านขุน	บ่อหลวง ฮอด
๑๘๒	วัดอินทาราม	หางดง ฮอด
๑๘๓	วัดท่าข้าม (ชัยชนะ)	หางดง ฮอด
๑๘๔	วัดบ้านโป่ง	โป่งทุ่ง ดอยเต่า
๑๘๕	วัดบ้านน้อย	บงตัน ดอยเต่า
๑๘๖	วัดศรีพิงคชัย	บ้านแอ่น ดอยเต่า
๑๘๗	วัดบ้านซัง (แปลง ๘)	ท่าเตื่อ ดอยเต่า
๑๘๘	วัดกองลม	เมืองแหง เวียงแหง
๑๘๙	วัดมกายอน	เปียงหลวง เวียงแหง
๑๙๐	วัดอุทัยธาราม	แสนโฮ เวียงแหง
๑๙๑	วัดกองกาน	แม่ศึก แม่แจ่ม
๑๙๒	วัดแม่วาก	แม่จร แม่แจ่ม
๑๙๓	วัดคู	ช่างเคิ่ง แม่แจ่ม
๑๙๔	วัดพร้าวหนุ่ม	ช่างเคิ่ง แม่แจ่ม
๑๙๕	วัดแม่ขี้มูกน้อย	บ้านทัพ แม่แจ่ม



ที่	ศูนย์ศึกษาพระพุทธศาสนาวันอาทิตย์	ตำบล/อำเภอ
๑๙๖	วัดทรายมูล	แม่ก๊า สันป่าตอง
๑๙๗	มูลนิธิกลุ่มศรีทธาธรรม	บ่อน้ำหลวง สันป่าตอง
๑๙๘	วัดร่องสร้าน	ยูหว่า สันป่าตอง
๑๙๙	วัดท่าโป่ง	บ้านแม่ สันป่าตอง
๒๐๐	วัดบ้านดง	บ้านแม่ สันป่าตอง
๒๐๑	วัดสว่างอารมณ์	ทุ่งสะโตก สันป่าตอง
๒๐๒	วัดสุพรรณรังษี	ทุ่งต้อม สันป่าตอง
๒๐๓	วัดพระนอนป่าเก็ดดี	ยางเม็ง สารภี
๒๐๔	วัดกุ้แดง	หนองแฝก สารภี
๒๐๕	วัดพระนอนหนองผึ่ง	หนองผึ่ง สารภี
๒๐๖	วัดบวกครกเหนือ	ท่าวังตาล สารภี
๒๐๗	ร.ร. วัดท่าข้าม	สบเป็ง แม่แตง
๒๐๘	วัดม่วงคำ	อินทขิล แม่แตง
๒๐๙	วัดหนองก่าย	สันป่ายาง แม่แตง
๒๑๐	วัดห้วยไส้	เมืองนะ เชียงดาว
๒๑๑	วัดห้วยเป่า	ทุ่งช้างพวง เชียงดาว
๒๑๒	วัดสว่างมงคล	ทุ่งช้างพวง เชียงดาว
๒๑๓	วัดแสงทอง	อมก๋อย อมก๋อย
๒๑๔	วัดพระนอนขอนแก่นม่วง	ดอนแก้ว แม่ริม
๒๑๕	วัดสว่างบรรเทิง	แม่สา แม่ริม
๒๑๖	วัดมณีประดิษฐ์	สันโป่ง แม่ริม
๒๑๗	วัดดอนแก้ว	ดอนแก้ว แม่ริม
๒๑๘	วัดดารามิขุ	ดอนแก้ว แม่ริม
๒๑๙	วัดโสภณาราม	ดอนแก้ว แม่ริม
๒๒๐	วัดสระจันทน์	แม่ริม แม่ริม
๒๒๑	วัดเจดีย์สถาน	ริมเหนือ แม่ริม
๒๒๒	วัดม่อนหินไหล	แม่เปิง พร้าว
๒๒๓	วัดน้ำตอง	บ้านหลวง จอมทอง
๒๒๔	วัดทางดง	ทางดง ฮอด
๒๒๕	วัดพระพุทธบาทตะเมาะ	โป่งทุ่ง ดอยเต่า
๒๒๖	วัดสว่างพร	ห้วยทราย แม่ริม
๒๒๗	วัดอุดมชัยราษฎร์	ชี้เหล็ก แม่ริม
๒. จังหวัดลำพูน		
๑	วัดพระธาตุหริภุญชัยฯ	ในเมือง เมืองลำพูน
๒	วัดช้างร้อง	ในเมือง เมืองลำพูน
๓	วัดไถ่แก้ว	ในเมือง เมืองลำพูน
๔	วัดบ้านแจ่ม	มะเขือแจ้ เมืองลำพูน
๕	วัดสันป่าเหยง	มะเขือแจ้ เมืองลำพูน
๖	วัดกมลสังฆาราม	ต้นธง เมืองลำพูน
๗	วัดสันป่าสัก	ป่าสัก เมืองลำพูน
๘	วัดประตูป่า	ประตูป่า เมืองลำพูน
๙	วัดเหมืองง่า	เหมืองง่า เมืองลำพูน
๑๐	วัดบ้านหลุก	เหมืองง่า เมืองลำพูน
๑๑	วัดศรีบุญยืน	เหมืองง่า เมืองลำพูน
๑๒	วัดต้นแก้ว	เวียงยอง เมืองลำพูน
๑๓	วัดบ้านไร่	หนองหนาม เมืองลำพูน
๑๔	วัดร่องส้าว	บ้านกลาง เมืองลำพูน
๑๕	วัดป่าม่วง	บ้านกลาง เมืองลำพูน
๑๖	วัดป่าเหว	อุโมงค์ เมืองลำพูน
๑๗	วัดเขตนัน (หนองหุม)	อุโมงค์ เมืองลำพูน
๑๘	วัดหนองช้างคืน	หนองช้างคืน เมืองลำพูน
๑๙	วัดเจดีย์ขาว	ริมปิง เมืองลำพูน
๒๐	วัดป่าซางน้อย	บ้านแป้น เมืองลำพูน
๒๑	วัดหนองเต่า	บ้านแป้น เมืองลำพูน
๒๒	วัดเหมืองจี้หลวง	เหมืองจี้ เมืองลำพูน

ที่	ศูนย์ศึกษาพระพุทธศาสนาวันอาทิตย์	ตำบล/อำเภอ
๒๓	วัดทุ่งยาว	ศรีบัวบาน เมืองลำพูน
๒๔	วัดดอนแก้ว	ศรีบัวบาน เมืองลำพูน
๒๕	วัดหนองหล่ม	ศรีบัวบาน เมืองลำพูน
๒๖	วัดนางข้าวน้อยเหนือ	ป่าซาง ป่าซาง
๒๗	วัดอินทขิล	ป่าซาง ป่าซาง
๒๘	วัดช้างค้ำ	มะกอก ป่าซาง
๒๙	วัดหนองเจดีย์	นครเจดีย์ ป่าซาง
๓๐	วัดหนองผาขาว	น้ำดิบ ป่าซาง
๓๑	วัดป่าเหยง	แม่แรง ป่าซาง
๓๒	วัดสะปึ่งหลวง	ม่วงน้อย ป่าซาง
๓๓	วัดต้นแก้วอริยาราม	บ้านเรือน ป่าซาง
๓๔	วัดร่องช้าง	ท่าตุ้ม ป่าซาง
๓๕	วัดธรรมสังเวช	ปากบ่อง ป่าซาง
๓๖	วัดป่าตาล	บ้านธิ บ้านธิ
๓๗	วัดห้วยยาบ	ห้วยยาบ บ้านธิ
๓๘	วัดป่าตึง	ห้วยยาบ บ้านธิ
๓๙	วัดศรีชัยชุม	ห้วยยาบ บ้านธิ
๔๐	วัดบ้านโองหลวง	บ้านโอง บ้านโอง
๔๑	วัดป่าบวญ	บ้านโอง บ้านโอง
๔๒	วัดห้วยห้า	บ้านโอง บ้านโอง
๔๓	วัดสันเจดีย์	บ้านโอง บ้านโอง
๔๔	วัดห้วยก้าน	บ้านโอง บ้านโอง
๔๕	วัดน้ำเพอะพะ	บ้านโอง บ้านโอง
๔๖	วัดทุ่งม่าน	ป่าพุด บ้านโอง
๔๗	วัดศรีเตี้ย	ศรีเตี้ย บ้านโอง
๔๘	วัดปทุมसरาราม	ศรีเตี้ย บ้านโอง
๔๙	วัดสันเจดีย์ริมปิง	หนองปลาสะวาย บ้านโอง
๕๐	วัดดอนชัย	เหล่ายาว บ้านโอง
๕๑	วัดทาศาลา	ทาสบเส้า แม่ทา
๕๒	วัดท่าร่องเรือ	ทาสบเส้า แม่ทา
๕๓	วัดทาลาดุก	ทาลาดุก แม่ทา
๕๔	วัดทาลาดุก	ทาลาดุก แม่ทา
๕๕	วัดทาสบเมย	ทาจุมเงิน แม่ทา
๕๖	วัดทาศรีป่าน	ทาจุมเงิน แม่ทา
๕๗	วัดพวงคำ	ลี่ ลี่
๕๘	วัดหล่ายหิน	ลี่ ลี่
๕๙	วัดนากลาง	ลี่ ลี่
๖๐	วัดสันโป่ง	ลี่ ลี่
๖๑	วัดใหม่ศิวิไล	ลี่ ลี่
๖๒	วัดแม่ดิน	แม่ดิน ลี่
๖๓	วัดสันป่าสัก	แม่ดิน ลี่
๖๔	วัดพระพุทธบาทห้วยต้ม	นาทราย ลี่
๖๕	วัดแม่พ่างต้นผาง	นาทราย ลี่
๖๖	วัดห้วยบง	ศรีวิชัย ลี่
๖๗	วัดป่าจี้	ป่าไผ่ ลี่
๖๘	วัดหล่ายท่า	ป่าไผ่ ลี่
๖๙	วัดก้อฮิน	ก้อ ลี่
๗๐	วัดทุ่งเป็ด	ทุ่งหัวช้าง ทุ่งหัวช้าง
๗๑	วัดดอนแก้ว	บ้านปวง ทุ่งหัวช้าง
๗๒	วัดห้วยช้าง	ตะเคียนปม ทุ่งหัวช้าง
๗๓	วัดท่าช้าง	หนองล่อง เวียงหนองล่อง
๗๔	วัดหนองยวง	หนองยวง เวียงหนองล่อง
๗๕	วัดบ้านเวียง	วังผาง เวียงหนองล่อง
๗๖	วัดป่าไม้แดง	เหมืองง่า เมืองลำพูน
๗๗	วัดคูปาลาม	บ้านธิ บ้านธิ



ที่	ศูนย์ศึกษาพระพุทธศาสนาวันอาทิตย์	ตำบล/อำเภอ
๑๗	วัดบ้านธิหลวง	บ้านธิ บ้านธิ
๑๘	วัดครุฑเวฬุวัน	หนองปลาสะวาย บ้านโอง
๓. จังหวัดแม่ฮ่องสอน		
๑	วัดก้าก่อ	จองคำ เมืองแม่ฮ่องสอน
๒	วัดผาผ่า	แม่ตะตวน สบเมย
๓	วัดกิตติวงศ์	แม่สะเรียง แม่สะเรียง
ภาค ๘		
๑. จังหวัดอุดรธานี		
๑	วัดโพธิ์สมภรณ์	หมากแข้ง เมืองอุดรธานี
๒	ร.ร.อุดรพิชัยรัชภัททิยา	หมากแข้ง เมืองอุดรธานี
๓	วัดสังคาว	นิคมสงเคราะห์ เมืองอุดรธานี
๔	วัดราษฎร์บำรุง	นิคมสงเคราะห์ เมืองอุดรธานี
๕	วัดโพธิ์ศรีสงคราม	บ้านจั่น เมืองอุดรธานี
๖	วัดสามพร้าว	สามพร้าว เมืองอุดรธานี
๗	ร.ร.บ้านนากว้าง	นากว้าง เมืองอุดรธานี
๘	ร.ร.บ้านเขปราชอุทิศ	หนองซอนกว้าง เมืองอุดรธานี
๙	วัดตูมคำ	นาข่า เมืองอุดรธานี
๑๐	วัดโพธิ์ชัย (บ้านงอย)	นาข่า เมืองอุดรธานี
๑๑	วัดนาคาเทวี	นาข่า เมืองอุดรธานี
๑๒	วัดพระธาตุสว่างอารมณ์	นาข่า เมืองอุดรธานี
๑๓	วัดสว่างสันติธรรม	หมากแข้ง เมืองอุดรธานี
๑๔	วัดโนนโปร่งราษฎร์บูรณะ	หมากแข้ง เมืองอุดรธานี
๑๕	ร.ร.บ้านหนองตุ	หมากแข้ง เมืองอุดรธานี
๑๖	วัดไชยราษฎร์บำรุง	บ้านจั่น เมืองอุดรธานี
๑๗	วัดท่าสว่างศรีโพธิ์บุรุษ	หมูม่น เมืองอุดรธานี
๑๘	วัดโนนสะอาด	หนองไฮ เมืองอุดรธานี
๑๙	วัดศรีมงคล	นาดี เมืองอุดรธานี
๒๐	วัดโนนสวรรค์	บ้านขาว เมืองอุดรธานี
๒๑	วัดศรีชมชื่น	บ้านขาว เมืองอุดรธานี
๒๒	วัดโพธิ์ชัยบ้านเตื่อ	หนองบัว เมืองอุดรธานี
๒๓	วัดสามพร้าวน้อย	สามพร้าว เมืองอุดรธานี
๒๔	วัดธาตุมงคลาราม	เชียงยืน เมืองอุดรธานี
๒๕	วัดศรีบุญเรือง	จำปาโมง บ้านผือ
๒๖	วัดสังฆนาราม	กลางใหญ่ บ้านผือ
๒๗	วัดโพธิ์ชัยศรี	บ้านผือ บ้านผือ
๒๘	วัดศรีราษฎร์บำรุง	กลางใหญ่ บ้านผือ
๒๙	วัดโพธิ์ศรีวิสัย	เมืองพาน บ้านผือ
๓๐	วัดวิเศษสรรพคุณ	ข้าวสาร บ้านผือ
๓๑	วัดจักรเสตดาราม	จำปาโมง บ้านผือ
๓๒	วัดอุดมธัญญาผล	บ้านค้อ บ้านผือ
๓๓	วัดผาแก้วเวียงชัย	หนองแวง บ้านผือ
๓๔	วัดโพธิ์ศรี	หนองแวง บ้านผือ
๓๕	วัดศรีสะอาด	บ้านผือ บ้านผือ
๓๖	วัดป่าบ้านค้อ	เขื่อนน้ำ บ้านผือ
๓๗	วัดนิลถาราม	จำปาโมง บ้านผือ
๓๘	วัดศรีชมชื่น	อ้อมกอ บ้านดุง
๓๙	วัดสิริวาราม	บ้านตาด บ้านดุง
๔๐	วัดโพธิ์ชัยจิวเหนือ	บ้านตาด บ้านดุง
๔๑	วัดหนองทุ่มบันลือศิต	ถ่อนนาถ้ำ บ้านดุง
๔๒	วัดใหม่ศรีสุเม้งค์	บ้านชัย บ้านดุง
๔๓	วัดประชาสามัคคี	บ้านชัย บ้านดุง
๔๔	วัดศรีชัยเมือง	ศรีสุทโธ บ้านดุง
๔๕	วัดโพธิ์ศรีสะอาด	บ้านตาด บ้านดุง
๔๖	วัดสิริสุทโธคำชะโนด	บ้านม่วง บ้านดุง
๔๗	วัดบ้านวังแสนสุข	วังทอง บ้านดุง

ที่	ศูนย์ศึกษาพระพุทธศาสนาวันอาทิตย์	ตำบล/อำเภอ
๔๘	วัดศรีผดุงพัฒนา	ศรีสุทโธ บ้านดุง
๔๙	วัดโพธิ์ศรี (บ้านจันทร์)	บ้านจันทร์ บ้านดุง
๕๐	วัดโพธิ์ชัย (บ้านดุงใหญ่)	บ้านดุง บ้านดุง
๕๑	วัดป่าโพธิ์ชัย	ถ่อนนาถ้ำ บ้านดุง
๕๒	วัดโพธิ์ชัย	บ้านจันทร์ บ้านดุง
๕๓	วัดสระแก้ว	บ้านเชียงหนองหาน
๕๔	วัดอรัญญิกาวาส	โพนงาม หนองหาน
๕๕	วัดสันติวาราม	บ้านเชียง หนองหาน
๕๖	วัดศิริมงคล	หนองเม็ก หนองหาน
๕๗	วัดธาตุโพธิ์ชัย	สร้อยพร้าวหนองหาน
๕๘	วัดสระเมณี	ผักตบ หนองหาน
๕๙	วัดกุศลไพบูลย์	หนองเม็ก หนองหาน
๖๐	วัดมณีมุนี	หนองหาน หนองหาน
๖๑	วัดอัมพวันวาราม	หนองหาน หนองหาน
๖๒	วัดโพธิ์ชัย	พังงู หนองหาน
๖๓	วัดศรีสุทธาทิพย์	หนองเม็ก หนองหาน
๖๔	วัดสว่างศิริชัย	โพนงาม หนองหาน
๖๕	วัดบ้านหนองนกทา	หัวเย็ก หนองหาน
๖๖	วัดบรรพพัฒนา	สะแบง หนองหาน
๖๗	ร.ร.อนุบาลไชยวาน	ไชยวาน ไชยวาน
๖๘	ร.ร.ไชยวานวิทยา	ไชยวาน ไชยวาน
๖๙	ร.ร.โพนสูงพัฒนาศึกษา	โพนสูง ไชยวาน
๗๐	วัดป่าประชาสามัคคี	หนองหลัก ไชยวาน
๗๑	ร.ร.บ้านหนองหลัก	ไชยวาน ไชยวาน
๗๒	วัดไชยนาถนาราม	ไชยวาน ไชยวาน
๗๓	ร.ร.โพนสูงโนนสวรรค์	โพนสูง ไชยวาน
๗๔	วัดใหม่สิญญาศิริเขต	นายูง นายูง
๗๕	วัดเวฬุวัน	บ้านก้อง นายูง
๗๖	วัดเทพชุมพล	นายูง นายูง
๗๗	วัดทิววิหาร	นาแค นายูง
๗๘	วัดสัมมัญญาราม	โพนทอง นายูง
๗๙	วัดอัมพวันวิทยาราม	เมืองเพี้ย กุดจับ
๘๐	วัดราษฎร์สามัคคีธรรม	ปะโค กุดจับ
๘๑	วัดสระบัว	เชียงเพ็ง กุดจับ
๘๒	วัดแก้วสว่าง	ขอนแก่น กุดจับ
๘๓	วัดป่าโคกขาม	เชียงเพ็ง กุดจับ
๘๔	วัดเรียบทายราม	เมืองเพี้ย กุดจับ
๘๕	วัดบรมสมภรณ์	กุดจับ กุดจับ
๘๖	วัดหลวงเพ็ญ	เพ็ญ เพ็ญ
๘๗	วัดโพธิ์ชัย	เตาไห เพ็ญ
๘๘	วัดศรีบุญเรือง	สุเมธ่า เพ็ญ
๘๙	วัดอุดมอัมพวัน	จอมศรี เพ็ญ
๙๐	วัดโพธิ์ศรีสว่าง	โคกกลาง เพ็ญ
๙๑	วัดป่าศรีเวียงเพ็ญ	เพ็ญ เพ็ญ
๙๒	วัดโพนทอง	เพ็ญ เพ็ญ
๙๓	วัดป่าพระนาโฮ	เตาไห เพ็ญ
๙๔	วัดสระพังทอง	จอมศรี เพ็ญ
๙๕	วัดศรีเจริญโพนบก	บ้านธาตุ เพ็ญ
๙๖	วัดลาดวน	นาพูน เพ็ญ
๙๗	วัดป่าสว่างจิตนิมิตนาราม	เชียงหวาง เพ็ญ
๙๘	วัดสว่างโพธิ์วาราม	สุเมธ่า เพ็ญ
๙๙	วัดโพธิ์ศรีสัตตนาถ	นาบัว เพ็ญ
๑๐๐	วัดศรีพันตร	บ้านเหล่า เพ็ญ
๑๐๑	วัดป่าอัมพวัน	สร้างแปน เพ็ญ
๑๐๒	วัดเทพนิมิต	ศรีสำราญ น้ำโสม



ที่	ศูนย์ศึกษาพระพุทธศาสนาวันอาทิตย์	ตำบล/อำเภอ
๑๐๓	วัดโคกเขตการาม	นางัว น้ำโสม
๑๐๔	วัดจันทรราม	หนองแขง น้ำโสม
๑๐๕	วัดศรีบุญเรือง	เวียงคำ กุมภวาปี
๑๐๖	วัดศรีวัฒนาวารี	พันดอน กุมภวาปี
๑๐๗	วัดมหาธาตุเจดีย์	กุมภวาปี กุมภวาปี
๑๐๘	วัดโพธิ์ศรีคูเมือง	พันดอน กุมภวาปี
๑๐๙	วัดโพธิ์นิมิต (ร.ร.ห้วยเก็ง)	ห้วยเก็ง กุมภวาปี
๑๑๐	วัดทุ่งสว่าง (ร.ร.บ้านปะโค)	ปะโค กุมภวาปี
๑๑๑	วัดป่าศรีดอนเงิน	แชแล กุมภวาปี
๑๑๒	วัดอัมพวัน	คอนสาย กุ่มแก้ว
๑๑๓	วัดศิริวัฒนา	คอนสาย กุ่มแก้ว
๑๑๔	วัดกุ่มแก้วรัตนาราม	บ้านจืด กุ่มแก้ว
๑๑๕	วัดโพธิ์ศรีพัฒนาราม	ค้อใหญ่ กุ่มแก้ว
๑๑๖	วัดพระแท่น	บ้านแดง พิบูลย์รักษ์
๑๑๗	วัดเวฬุวัน	นาทราย พิบูลย์รักษ์
๑๑๘	วัดพรหมประดิษฐ์	นาทราย พิบูลย์รักษ์
๑๑๙	วัดพระสนาม	ดอนกลอย พิบูลย์รักษ์
๑๒๐	วัดสระแก้ว	บ้านโปร่ง ศรีธาตุ
๑๒๑	วัดโพธิ์ชัย	บ้านโปร่ง ศรีธาตุ
๑๒๒	วัดศรีสว่างธาราม	ตาดทอง ศรีธาตุ
๑๒๓	วัดชัยภูมิ	จำปี ศรีธาตุ
๑๒๔	วัดศรีธาตุประปัญชา	จำปี ศรีธาตุ
๑๒๕	วัดศรีสว่างบรมสุข	ศรีธาตุ ศรีธาตุ
๑๒๖	วัดป่าโพธิ์พระเจ้า	นาเยง ศรีธาตุ
๑๒๗	ร.ร.บ้านโคกหนองแขง	นาเยง ศรีธาตุ
๑๒๘	วัดบ่อน้ำศรีวิสัย	หัวนาคำ ศรีธาตุ
๑๒๙	วัดอุบลมุงเหนือ	อุบลมุง หนองวัวซอ
๑๓๐	วัดโนนหนาว	โนนหนาว หนองวัวซอ
๑๓๑	วัดบุญญานุสิทธิ์	หนองวัวซอ หนองวัวซอ
๑๓๒	วัดโพธิ์ศรีสร้างคอม	สร้างคอม สร้างคอม
๑๓๓	ร.ร.หนองหญ้าไซ	หนองหญ้าไซ วังสามหมอ
๑๓๔	วัดบูรพา	วังสามหมอ วังสามหมอ
๑๓๕	วัดป่าคุณารักษ์วาราม	วังสามหมอ วังสามหมอ
๑๓๖	วัดอนาลโยกุด	ผาสุก วังสามหมอ
๑๓๗	วัดโพธิ์ศรีทุ่ง	ทุ่งฝน ทุ่งฝน
๑๓๘	วัดเจริญธรรมวาส	ทุ่งฝน ทุ่งฝน
๑๓๙	วัดทิพย์ศรีปัญญา	ทุ่งฝน ทุ่งฝน
๑๔๐	วัดอุดมอินทราวาส	ทุ่งใหญ่ ทุ่งฝน
๑๔๑	วัดศรีสวาท	ทุ่งใหญ่ ทุ่งฝน
๑๔๒	วัดสะอาดเรืองศรี	นาดี หนองแสง
๑๔๓	วัดเทพชัยพร	นาดี หนองแสง
๑๔๔	วัดป่าราษฎร์ศรัทธาธรรม	หนองแสง หนองแสง
๑๔๕	วัดมณีวรรณ	ห้วยสามพาด ประจักษ์ศิลปาคม
๑๔๖	วัดจุมพร	นาม่วง ประจักษ์ศิลปาคม
๑๔๗	วัดลุมพินีวันวาราม	อุมจาน ประจักษ์ศิลปาคม
๑๔๘	วัดศรีบุญเรือง	นาม่วง ประจักษ์ศิลปาคม
๑๔๙	วัดป่าบ้านอุมจาน	อุมจาน ประจักษ์ศิลปาคม
๑๕๐	วัดจอมมณี	หนองกุงศรี โนนสะอาด
๑๕๑	วัดสว่างอรุณ	โพธิ์ศรีสำราญ โนนสะอาด
๑๕๒	วัดศรีชมภู	ทมนางาม โนนสะอาด
๑๕๓	วัดสิรินทราวาส	โนนสะอาด โนนสะอาด
๑๕๔	วัดศรีสำราญ	โคกกลาง โนนสะอาด
๑๕๕	วัดจอมแจ้ง	บึงแก้ว โนนสะอาด
๑๕๖	วัดศรีลาวาราม	บ้านจัน โนนสะอาด
๑๕๗	วัดบรมโพธิสมภรณ์	ตาดทอง ศรีธาตุ

ที่	ศูนย์ศึกษาพระพุทธศาสนาวันอาทิตย์	ตำบล/อำเภอ
๑๕๘	วัดอัมพรสะอาดชัยศรี	หนองนกเขียน ศรีธาตุ
๒. จังหวัดหนองคาย		
๑	วัดพระธาตุรามภูไร่บำรุง	หนองกอมเกาะ เมืองหนองคาย
๒	วัดศรีบัวบาง	วัดธาตุ เมืองหนองคาย
๓	วัดเฉลิมวัน	บ้านวาน ท่าบ่อ
๔	วัดโคกสว่าง	น้ำโมง ท่าบ่อ
๕	วัดศรีอุบล	เหล่าทอง โซพิสัย
๖	วัดป่าพัฒนาร	หนองพันทา โซพิสัย
๗	วัดสุวรรณาราม	เหล่าทอง โซพิสัย
๘	วัดนาสวรรค์	นาสวรรค์ บึงกาฬ
๙	วัดสว่างอารมณ์	หนองเล็ง บึงกาฬ
๑๐	วัดโปร่งทองชัยพัฒนาราม	โป่งเปือย บึงกาฬ
๑๑	วัดประชาสามัคคีธรรม	หนองเล็ง บึงกาฬ
๑๒	ร.ร.บ้านโคกก่อง มิตรภาพที่ ๕๖	โคกก่อง บึงกาฬ
๑๓	วัดโพธิ์ศรีสร้อย	ปากคาด ปากคาด
๑๔	วัดศรีบุญเรือง	หนองยอง ปากคาด
๑๕	วัดสว่างพัฒนา	น้ำัง ปากคาด
๑๖	วัดสันติมหาวิน	เชกา เชกา
๑๗	วัดสิริเมฆา	เชกา เชกา
๑๘	วัดบ้านดอนก่อ	บึงไย เชกา
๑๙	วัดสว่างวาริ	บึงโขงหลง บึงโขงหลง
๒๐	วัดราษฎร์บูรณะ	โพธิ์หมากแข้ง บึงโขงหลง
๒๑	วัดนวกะพัฒน์นาราม	ดงบัง บึงโขงหลง
๒๒	วัดศรีบุญเรือง	นาสิงห์ ศรีวิไล
๒๓	วัดศรีพัฒนา	ศรีวิไล ศรีวิไล
๒๔	วัดอริยญาณิ	ดอนหญ้านาง พรเจริญ
๒๕	วัดเจริญผล	เหล่าต่างคำ โพนพิสัย
๒๖	วัดทองอุทัยราษฎร์	บึงกล้า บึงกล้า
๒๗	วัดพระอิน	ก่องนาง ท่าบ่อ
๒๘	วัดศรีชมภูองค์ตั้ง	น้ำโมง ท่าบ่อ
๒๙	วัดศรีสะอาด	บ้านโคกคอน ท่าบ่อ
๓๐	วัดป่าทรงธรรม	บ้านถ่อน ท่าบ่อ
๓๑	วัดภิรมยาราม	จุมพล โพนพิสัย
๓๒	วัดหลวงพิสัยเจติยาราม	วัดหลวง โพนพิสัย
๓๓	วัดอุทิกาวาส	บ้านผือ โพนพิสัย
๓๔	วัดมณีธรรมวิจิตร	ชุมช้าง โพนพิสัย
๓๕	วัดหนองเอี่ยน	โซ โซพิสัย
๓๖	วัดโนนทอง	คำแก้ว โซพิสัย
๓๗	วัดอุทิสวาราม	วังชมพู พรเจริญ
๓๘	วัดโลกอุดม	พรเจริญ พรเจริญ
๓๙	วัดแสงสว่างภูมิ	ศรีสำราญ พรเจริญ
๔๐	วัดศรีชมภูพัฒนาราม	ป่าแฝก พรเจริญ
๔๑	วัดเทพนิมิตบังบด	นาคง ปากคาด
๔๒	วัดถ้ำจ้อวนาราม	ปากคาด ปากคาด
๔๓	วัดโพธิ์ชัยศรี	นาแสง ศรีวิไล
๓. จังหวัดเลย		
๑	วัดป่าพุทธาน	เมือง เมืองเลย
๒	วัดศรีสุทราวาส	กุดป่อง เมืองเลย
๓	วัดศรีวิชัยนาราม	กุดป่อง เมืองเลย
๔	วัดศรีบุญเรือง	กุดป่อง เมืองเลย
๕	วัดภัทราราม	นาอาณ เมืองเลย
๖	วัดจอมแจ้ง	นาดินคำ เมืองเลย
๗	วัดอัมพวัน	นาดินคำ เมืองเลย
๘	วัดป่าโพธาราม	นาดินคำ เมืองเลย
๙	วัดสว่างวาริ	น้ำสวย เมืองเลย



ที่	ศูนย์ศึกษาพระพุทธศาสนาวันอาทิตย์	ตำบล/อำเภอ
๑๐	วัดเลียบ	น้ำสวย เมืองเลย
๑๑	วัดจันทร์สว่าง	น้ำสวย เมืองเลย
๑๒	วัดโพธิ์ชัย	ชัยพฤกษ์ เมืองเลย
๑๓	วัดสี่ลธรรมาราม	ชัยพฤกษ์ เมืองเลย
๑๔	วัดวิเวกธรรมคุณ	กุดป่อง เมืองเลย
๑๕	วัดโพหนอง	นาโป่ง เมืองเลย
๑๖	วัดประชาราษฎร์นิมิต	วังสะพุง วังสะพุง
๑๗	วัดวังสะพุงพัฒนาราม	วังสะพุง วังสะพุง
๑๘	วัดจันทร์สี่	ศรีสงคราม วังสะพุง
๑๙	ร.ร.ศึกษาสงครามเคราะห์เลย	ศรีสงคราม วังสะพุง
๒๐	วัดป่าศรีธรรมาราม	ศรีสงคราม วังสะพุง
๒๑	ร.ร.ศรีสงครามวิทยา	ศรีสงคราม วังสะพุง
๒๒	วัดโนนศรีชมภู	ผาน้อย วังสะพุง
๒๓	วัดอภิรชาฎร์บำรุง	เขาลง วังสะพุง
๒๔	วัดโนนสำราญ	หนองหญ้าปล้อง วังสะพุง
๒๕	วัดศรีพัฒนาราม	โคกขมิ้น วังสะพุง
๒๖	วัดโพนชัย	ด่านซ้าย ด่านซ้าย
๒๗	วัดสว่างอารมณ์วัดวัฒนา	นาดี ด่านซ้าย
๒๘	วัดโพนงาม	นาดี ด่านซ้าย
๒๙	วัดชายแดนสามัคคี	นาดี ด่านซ้าย
๓๐	วัดศรีชมชื่น	ปากหมัน ด่านซ้าย
๓๑	วัดจอมแจ้ง	โคกงาม ด่านซ้าย
๓๒	วัดชัยนาม	โพนสูง ด่านซ้าย
๓๓	วัดศรีมงคล	นาหอ ด่านซ้าย
๓๔	วัดราชฎ์ประสงศ์สามัคคี	นาพึง นาแห้ว
๓๕	วัดศรีสุทธาพัฒนาราม	นามาลา นาแห้ว
๓๖	วัดโนนอุดม	นามาลา นาแห้ว
๓๗	วัดศรีโพธิ์ชัย	แสงภา นาแห้ว
๓๘	วัดสันติวนาราม	เชียงคาน เชียงคาน
๓๙	วัดป่าใต้	เชียงคาน เชียงคาน
๔๐	วัดมหาธาตุ	เชียงคาน เชียงคาน
๔๑	วัดพระธาตุ	ธาตุ เชียงคาน
๔๒	วัดถิ่นฐานรังสิต	ภูกระดึง ภูกระดึง
๔๓	วัดเจติยทอง	ภูกระดึง ภูกระดึง
๔๔	วัดศรีภูกระดึงพัฒนาราม	ภูกระดึง ภูกระดึง
๔๕	วัดศรีทัศน์	ศรีฐาน ภูกระดึง
๔๖	วัดเวฬุวัน	ศรีฐาน ภูกระดึง
๔๗	วัดแห่งศิลาอาสน์	ศรีฐาน ภูกระดึง
๔๘	วัดโพธิ์นิมิต	ศรีฐาน ภูกระดึง
๔๙	วัดผานกเค้า	ผานกเค้า ภูกระดึง
๕๐	วัดศรีสมชาติ	ห้วยส้ม ภูกระดึง
๕๑	วัดศรีสะอาด	ห้วยส้ม ภูกระดึง
๕๒	วัดพุทธาราม	ห้วยส้ม ภูกระดึง
๕๓	ร.ร.ภูหลวงวิทยา	ภูหอ ภูหลวง
๕๔	ร.ร.บ้านอู่	หนองคัน ภูหลวง
๕๕	วัดศรีภูหลวง	หนองคัน ภูหลวง
๕๖	วัดถ้ำผาสวรรค์	บ้านเพิ่ม ผาขาว
๕๗	วัดศรีหนองหิน	หนองหิน หนองหิน
๕๘	วัดขามชุม	หนองหิน หนองหิน
๕๙	วัดศรีภูเรือ	หนองบัว ภูเรือ
๖๐	วัดศรีชัยประชาราม	ห้วยป่อหิน ปากชม
๖๑	วัดโพนขา	น้ำแคม ท่าลี่
๖๒	วัดศรีจันทร์	นาอ้อ เมืองเลย
๖๓	วัดอัมพวัน	โคกใหญ่ ท่าลี่
๖๔	วัดศรีสงคราม	น้ำแคม ท่าลี่

ที่	ศูนย์ศึกษาพระพุทธศาสนาวันอาทิตย์	ตำบล/อำเภอ
๖๕	วัดอุโมงมิ่งคาราม	ท่าลี่ ท่าลี่
๖๖	วัดใหม่เจริญธรรม	หนองผือ ท่าลี่
๖๗	วัดโนนสว่างพัฒนาราม	เขาลง วังสะพุง
๖๘	วัดศรีบุญเรือง	วังสะพุง วังสะพุง
๖๙	วัดศรีชมชื่น	วังสะพุง วังสะพุง
๗๐	ร.ร.เลยสว่างวิทยา	โคกขมิ้น วังสะพุง
๗๑	วัดป่าหลักเมืองแสงธรรม	วังสะพุง วังสะพุง
๗๒	ร.ร.ชุมชนวังสะพุง	เขาลง วังสะพุง
๗๓	ร.ร.บ้านเล่า	หนองจิว วังสะพุง
๗๔	วัดโพนสว่างนาทอง	ปากหมัน ด่านซ้าย
๗๕	วัดราชฎ์บำรุง	วังยาว ด่านซ้าย
๗๖	วัดเย็นศรีธรรมประทีป	กกสะท้อน ด่านซ้าย
๗๗	วัดป่าวิเวกธรรม	เหล่ากอหก นาแห้ว
๗๘	วัดประชาราษฎร์บำรุง	เหล่ากอหก นาแห้ว
๗๙	วัดไพศาลศักดิ์คาราม	เชียงคาน เชียงคาน
๘๐	วัดศรีสว่าง	ภูกระดึง ภูกระดึง
๘๑	วัดศรีพันดอน	ร่องจิก ภูเรือ
๘๒	วัดสิริมงคลาราม	ทรัพย์ไพวัลย์ เอรಾವัน
๘๓	วัดโพธิ์เย็น	ทรายขาว วังสะพุง
๘๔	วัดโนนสว่างพัฒนา	เขาลง วังสะพุง
๘๕	วัดธรรมจาริการาม	หนองจิว วังสะพุง
๘๖	วัดศรีอุดมวงศ์	ศรีสงคราม วังสะพุง
๘๗	วัดทิพย์ชลวานาราม	หนองหญ้าปล้อง วังสะพุง
๘๘	วัดท่าแขก	เชียงคาน เชียงคาน
๘๙	ร.ร.บ้านห้วยผุก	เขาลง วังสะพุง
๙๐	ร.ร.บ้านผาชันอน	ผาอินทร์แปลง เอรಾವัน
๙๑	วัดวังทรายขาว	ทรายขาว วังสะพุง
๙๒	วัดป่าโมกธรรม	ปากปวน วังสะพุง
๙๓	วัดศรีสะอาด	นาดินคำ เมืองเลย
๙๔	วัดมัชฌิมาราม	โคกงาม ด่านซ้าย
๙๕	ร.ร.บ้านห้วยส้ม	ห้วยส้ม ภูกระดึง
๙๖	วัดทองสว่างศรีนวล	หนองหญ้าปล้อง วังสะพุง
๙๗	ร.ร.เซไลวิทยาคม	ศรีสงคราม วังสะพุง
๙๘	วัดศิลาอาสน์	ท่าสะอาด ท่าลี่
๙๙	ร.ร.บ้านวังสะพุง	วังสะพุง วังสะพุง
๑๐๐	วัดสะเทียนทอง	หนองหญ้าปล้อง วังสะพุง
๑๐๑	วัดโพธิ์ชัย	ทรายขาว วังสะพุง
๑๐๒	วัดบ้านอ้อเลิศ	วังสะพุง วังสะพุง
๕. จังหวัดสกลนคร		
๑	วัดนาเวง	ธาตุเชิงชุม เมืองสกลนคร
๒	วัดบูรพา	คำตากล้า คำตากล้า
๓	วัดเจริญศรี	ห้วยหว้า บ้านม่วง
๔	วัดโนนฤๅษี	ปลาไหล วาริชภูมิ
๕	วัดศรีบุญเรืองหนองลาด	หนองลาด วาริชภูมิ
๖	วัดศรีสุพรรณ	ดงโชน โลกศรีสุพรรณ
๗	วัดอินทร์สฤษดิ์	นาแก้ว โพนนาแก้ว
๘	วัดอรุณแสงทอง	บ้านแป้น โพนนาแก้ว
๙	วัดบูรพา	เวงสว่างแดนดิน
๑๐	วัดบ้านหนองไผ่ล้อม	โนนหอม เมืองสกลนคร
๑๑	วัดโพธิ์ศรีวาราม	ดงชน เมืองสกลนคร
๑๒	วัดสระแก้ววาริราม	วาริชภูมิ วาริชภูมิ
๑๓	วัดโคกสะอาด	วัฒนา อากาศอำนวย
๑๔	วัดศรีจอมแจ้ง	โพนแพง อากาศอำนวย
๑๕	วัดไตรแก้ว	วาใหญ่ อากาศอำนวย
๑๖	วัดสระแก้ว	วาใหญ่ อากาศอำนวย



ที่	ศูนย์ศึกษาพระพุทธศาสนาวันอาทิตย์	ตำบล/อำเภอ
๑๖	วัดโพธิ์ศรีแก้ว	โพนแพง อากาศอำนวย
๑๗	วัดสวนโมกข์	โคกศิลา เจริญศิลป์
๑๘	วัดหนองใจ	ไฮหย่อง พังโคน
๑๙	วัดเสถียรเรือง	วานรนิวาส วานรนิวาส
๒๐	วัดโนนสว่างภิรมย์	หนองสมน วานรนิวาส
๒๑	ร.ร.บ้านตาด	แพด คำตากกล้า
๒๒	วัดประดู่วนาราม	โนนสะอาด บ้านม่วง
๒๓	ร.ร.บ้านคำสะอาด	คำสะอาด สว่างแดนดิน
๒๔	วัดศรีดำรงวนาราม	บะฮี พรรณานิคม
๒๕	วัดตาลชุม	ช้างมิ่ง พรรณานิคม
๒๖	วัดเขื่อนสามัคคี	แร่ พังโคน
๒๗	วัดศรีสมสนุก	โพนแพง อากาศอำนวย
๒๘	วัดโพธิ์ชัย	โพนงาม อากาศอำนวย
๒๙	วัดโศกราช	นาฮี อากาศอำนวย
๓๐	วัดอุบลมุง	อากาศ อากาศอำนวย
๕. จังหวัดหนองบัวลำภู		
๑	วัดพิศารัญญาวาส	หนองบัว เมืองหนองบัวลำภู
๒	วัดสามัคคีธรรม	โนนขมิ้น เมืองหนองบัวลำภู
๓	วัดศรีแก้ว	กุดตุ้ม โนนสัง
๔	วัดศรีบุญเรืองบุตธรรม	หนองเรือ โนนสัง
๕	วัดสุเทพนาราม	โนนสะอาด ศรีบุญเรือง
๖	วัดป่าหนองแก	หนองแก ศรีบุญเรือง
๗	วัดศรีชัยพัฒนาาราม	นากลาง นากลาง
๘	วัดทุ่งสว่าง	นาเหล่า นาวัง
๙	วัดเทพนิมิต	เทพศิรี นาวัง
๑๐	วัดโพธิ์ทอง	นาดี สุวรรณคูหา
๑๑	วัดสามัคคีเจริญธรรม	กุดผึ้ง สุวรรณคูหา
๑๒	วัดสุวรรณาราม	สุวรรณคูหา สุวรรณคูหา
๑๓	วัดศิริธรรมพัฒนา	ดงมะไฟ สุวรรณคูหา
๑๔	วัดป่าโลกศรีเรือง	โคกม่วง โนนสัง
๑๕	วัดกู่มีตรคุณาราม	โนนเมือง โนนสัง
๑๖	วัดสว่างสุทธาราม	โนนเมือง โนนสัง
๑๗	ร.ร.บ้านโนนสงวนลิบแก้วโป่งวิทย์	โนนม่วง ศรีบุญเรือง
๑๘	วัดศรีแก้ว	นากอก ศรีบุญเรือง
๑๙	วัดใหม่ศรีมงคล	กุดสะเทียน ศรีบุญเรือง
๒๐	วัดสุริยวิทยาราม	เมืองใหม่ ศรีบุญเรือง
๒๑	วัดศรีอัมพร	หนองแก ศรีบุญเรือง
๒๒	วัดประสานศรีธา	เก่ากลอย นากลาง
๒๓	วัดประดู่สิน	ด่านช้าง นากลาง
๒๔	วัดศรีบุญเรือง	ฝั่งแกง นากลาง
๒๕	วัดอัมพวนาราม	โนนเมือง นากลาง
๒๖	วัดสว่างวนาราม	กุดดินจี่ นากลาง
๒๗	วัดศรีสว่างอุดมพร	กุดผึ้ง สุวรรณคูหา
๒๘	วัดโนนสะอาด	ดงมะไฟ สุวรรณคูหา
๒๙	วัดศรีสว่างประจันตเขต	วังปลาบ่อ นาวัง
๓๐	วัดดอนธาตุณรงค์	โนนสัง โนนสัง
๓๑	วัดทรงธรรมศรีสมัย	นิคมพัฒนา โนนสัง
๓๒	วัดศรีวิไล	หนองแก ศรีบุญเรือง
๓๓	วัดราษฎร์สามัคคี	อุทัยสวรรค์ นากลาง
๓๔	วัดศิลาอาสน์	หนองกุงแก้ว ศรีบุญเรือง
๓๕	วัดศรีชัยเจริญ	โนนสัง โนนสัง
๓๖	วัดศรีจุมพร	กุดตุ้ม โนนสัง
ภาค ๘		
๑. จังหวัดขอนแก่น		
๑	วัดธาตุ (พระอารามหลวง)	ในเมือง เมืองขอนแก่น

ที่	ศูนย์ศึกษาพระพุทธศาสนาวันอาทิตย์	ตำบล/อำเภอ
๒	วัดศรีนวล	ในเมือง เมืองขอนแก่น
๓	วัดมรรคสำราญ	ในเมือง เมืองขอนแก่น
๔	วัดตราขุมาราม	ในเมือง เมืองขอนแก่น
๕	วัดธาตุกุดกว้าง	เมืองเก่า เมืองขอนแก่น
๖	วัดตาลเรียง	พระลับ เมืองขอนแก่น
๗	วัดท่าพระหงษ์เทศประดิษฐ์	ท่าพระ เมืองขอนแก่น
๘	วัดโนนศิลา	สำราญ เมืองขอนแก่น
๙	วัดม่วงศรี	ศิลา เมืองขอนแก่น
๑๐	วัดสว่างสุทธาราม	ศิลา เมืองขอนแก่น
๑๑	ร.ร.แก่นนคร ๒	บ้านเป็ด เมืองขอนแก่น
๑๒	วัดโพธิ์ศรี	โนนท่อน เมืองขอนแก่น
๑๓	วัดไททอง	บ้านเป็ด เมืองขอนแก่น
๑๔	วัดอรัญญาวาส	ภูเหล็ก บ้านไผ่
๑๕	วัดจันทร์ประสิทธิ์	ในเมือง บ้านไผ่
๑๖	วัดสว่างอารมณ์	แคนเหนือ บ้านไผ่
๑๗	วัดศรีบุญเรือง	หัวหนอง บ้านไผ่
๑๘	วัดบ้านหนองกุง	หนองกุง น้ำพอง
๑๙	วัดท่าน้ำพอง	น้ำพอง น้ำพอง
๒๐	วัดโนนสระบัว	น้ำพอง น้ำพอง
๒๑	วัดสุวรรณคณา	ยางคำ หนองเรือ
๒๒	วัดถาวรนิมิต	จระเข้ หนองเรือ
๒๓	วัดสุวรรณคังคาราม	กุดกว้าง หนองเรือ
๒๔	วัดป่านันทิกวัน	บ้านกง หนองเรือ
๒๕	วัดโพธิ์เรียบ	บ้านผือ หนองเรือ
๒๖	วัดบูรพาราม	บ้านฝาง บ้านฝาง
๒๗	วัดศรีรัตนาราม	ป่ามะนาว บ้านฝาง
๒๘	วัดโพธิ์สาริการาม	โคกงาม บ้านฝาง
๒๙	วัดโพธิ์ตาล	บ้านเหล่า บ้านฝาง
๓๐	วัดมิ่งเมืองพลาาราม	เมืองพล พล
๓๑	วัดชัยประสิทธิ์	โคกสง่า พล
๓๒	วัดสี่สะพานวัน	วัดหนองแก พล
๓๓	วัดสระแก้ว	เก่าจิว พล
๓๔	วัดเนกขัมมาภิรมย์	หนองมะเขือ พล
๓๕	วัดศรีประชาสรรค์	บ้านหัน โนนศิลา
๓๖	วัดสามัคคี	กุดขอนแก่น ภูเวียง
๓๗	วัดสว่างเลิงแสง	กุดขอนแก่น ภูเวียง
๓๘	วัดศิลา	หัวทอง ภูเวียง
๓๙	วัดวารินทร์	บ้านเรือ ภูเวียง
๔๐	วัดแก้วสว่าง	หนองกุงชนสาร ภูเวียง
๔๑	วัดสว่างอารมณ์	หนองกุงชนสาร ภูเวียง
๔๒	วัดโพธิ์ทองดอนไข	ทุ่งชมพู ภูเวียง
๔๓	วัดศรีมงคล	สงเปือย ภูเวียง
๔๔	วัดมิ่งเมืองพัฒนาราม	ภูเวียง ภูเวียง
๔๕	ร.ร.พิชชากรณ	ภูเวียง ภูเวียง
๔๖	วัดพลแพง	เมืองเก่าพัฒนา เวียงเก่า
๔๗	วัดศรีประทุม	เขาน้อย เวียงเก่า
๔๘	วัดนายฆวนาราม	ในเมือง เวียงเก่า
๔๙	วัดสายทอง	สระแก้ว เขื่อนน้อย
๕๐	วัดโชติการาม	วังม่วง เขื่อนน้อย
๕๑	วัดพุทธชญา	คูคำ ชำสูง
๕๒	วัดประทุมคงคา	น้ำอ้อม กระนวน
๕๓	วัดจอมแจ้ง	หนองกุงใหญ่ กระนวน
๕๔	วัดนาเกาะ	หนองโน กระนวน
๕๕	วัดโนนสัง	ห้วยโจด กระนวน
๕๖	วัดศรีสว่าง	หนองโก กระนวน



ที่	ศูนย์ศึกษาพระพุทธศาสนาวันอาทิตย์	ตำบล/อำเภอ
๕๖	วัดสมสะอาด	พระยืน พระยืน
๕๗	วัดโพธิ์ชัย	กระนวน ชำสูง
๕๘	วัดสระทอง	กุดเค้า มีญาติีรี
๖๐	วัดสว่างสำราญ	โคกสำราญบ้านแฮด
๖๑	วัดสุ่มังคคาราม	หนองแขง บ้านแฮด
๖๒	วัดบุญบาลประดิษฐ์	ชุมแพ ชุมแพ
๖๓	วัดถ้ำแสงธรรม	ดงลาน สีชมพู
๖๔	วัดสามัคคยาราม	สีชมพู สีชมพู
๖๕	วัดสุทธาวาส	ดงเต็ง หนองสองห้อง
๖๖	วัดโพธิ์สง่า	ทุ่งโป่ง อุบลรัตน์
๖๗	วัดโพธิ์ชัย	บ้านดง อุบลรัตน์
๖๘	วัดโพธิ์ก่อ่ง	หนองไผ่ ชุมแพ
๖๙	วัดศรีมณี	หนองแขงโสภนพล
๗๐	วัดสะอาด	หนองแขงนางแก้ว พล
๗๑	วัดประทุมวัน	เพ็็กใหญ่ พล
๗๒	วัดไชยศรี	สาวะถี เมือง
๗๓	วัดสว่างพิทยา	แดงใหญ่ เมือง
๗๔	วัดสว่างมนไ	ดอนหัน เมือง
๗๕	วัดสวรรค	บ้านแฮด บ้านแฮด
๗๖	วัดโพนแพง	กุดธาตุ หนองนาคำ
๗๗	วัดสว่างรังษีวิทยา	กุดกว้าง หนองเรือ
๗๘	วัดสว่างอรุณ	บ้านโนน ชำสูง
๗๙	วัดถ้ำเทพนิมิต	วังสาวบ ภูผาม่าน
๘๐	วัดสามัคคีธรรม	โนนคอม ภูผาม่าน
๘๑	วัดท่ากระบือ	ภูผาม่าน ภูผาม่าน
๘๒	วัดสว่างยางคำ	นาฝาย ภูผาม่าน
๘๓	วัดห้วยซ้อ	ห้วยม่วง ภูผาม่าน
๘๔	วัดสะพานยาว	ในเมือง เวียงเก่า
๘๕	วัดนาง้อง	นาจิว เขาสวนกวาง
๘๖	วัดบัวระพา	เขาสวนกวาง เขาสวนกวาง
๘๗	วัดโนนพลทอง	โนนสมบูรณ์ เขาสวนกวาง
๘๘	วัดศิริพนัญญูวาต	ดงเมืองแอม เขาสวนกวาง
๘๙	วัดมาลา	ขามป้อม เปือยน้อย
๙๐	วัดโพธิ์ศรี	สระแก้ว เปือยน้อย
๙๑	วัดอัมพวัน	วังม่วง เปือยน้อย
๙๒	วัดศรีสุ่มังค	วังม่วง เปือยน้อย
๙๓	วัดสระเกษ	แวงใหญ่ แวงใหญ่
๙๔	วัดบูรพาวนาราม	หัวนาคำ กระนวน
๙๕	วัดดงมูลทุทธาวาส	ดุนสาด กระนวน
๙๖	วัดป่าประชาบำรุง	ห้วยยาง กระนวน
๙๗	วัดโพธิ์ชัย	หัวหนอง บ้านไผ่
๙๘	วัดอุตสาหะ	บ้านดง อุบลรัตน์
๙๙	วัดโพธิ์ศรี	โคกสูง อุบลรัตน์
๑๐๐	วัดเขื่อนอุบลรัตน์	เขื่อนอุบลรัตน์ อุบลรัตน์
๑๐๑	วัดสว่างธรรมวาราราม	ป่าหวายนั้งบ้านฝาง
๑๐๒	วัดโพลลา	บ้านเหล่า บ้านฝาง
๑๐๓	วัดโนนศรีเรือง	บ้านฝาง บ้านฝาง
๑๐๔	วัดโพธาราม	หนองแขง พระยืน
๑๐๕	วัดนาคำ	นาคำ อุบลรัตน์
๑๐๖	วัดอัมพวัน	หนองปลาหมอ โนนศิลา
๑๐๗	วัดศรีสุธรรม	โนนแดง โนนศิลา
๑๐๘	วัดสะอาดบุญญาราม	เปลือยใหญ่ โนนศิลา
๑๐๙	วัดยางโย	กระนวน ชำสูง
๑๑๐	วัดศรีสว่าง	คำแคน มีญาติีรี
๑๑๑	ศูนย์ปฏิบัติธรรมประจำ อ.กระนวน	ห้วยโจด กระนวน

ที่	ศูนย์ศึกษาพระพุทธศาสนาวันอาทิตย์	ตำบล/อำเภอ
๑๑๒	วัดมงคลศรีสวนกวาง	เขาสวนกวาง เขาสวนกวาง
๑๑๓	วัดสว่างคำอ้อ	ดงเมืองแอม เขาสวนกวาง
๑๑๔	วัดศรีบุญนาถ	โคกสำราญบ้านแฮด
๑๑๕	วัดดอนแก้ว	พระลับ เมืองขอนแก่น
๑๑๖	วัดสว่างโนนเพียง	ในเมือง บ้านไผ่
๑๑๗	วัดตะคลองโพธิ์	หนองเรือ หนองเรือ
๑๑๘	วัดพิมลธรรมาราม	โนนสมบูรณ์ บ้านแฮด
๑๑๙	วัดชัยศรี	ดงเต็ง หนองสองห้อง
๑๒๐	วัดนิเวศน์วิทยาราม	หนองสองห้อง หนองสองห้อง
๑๒๑	วัดอมรินทร์วาทาส	หนองไผ่ล้อม หนองสองห้อง
๑๒๒	วัดกลางสระขาม	ตะกั่วป่า หนองสองห้อง
๑๒๓	วัดสุทธาราม	ดอนตู หนองสองห้อง
๑๒๔	วัดพัฒนาราม	ดอนตัง หนองสองห้อง
๑๒๕	วัดอัมพวัน	โนนธาตุ หนองสองห้อง
๑๒๖	วัดเทพนิมิต	ศิมาต หนองสองห้อง
๑๒๗	วัดศรีประทุม	หนองสองห้อง หนองสองห้อง
๑๒๘	ร.ร.บ้านฝางวิทยา	บ้านฝาง กระนวน
๑๒๙	ร.ร.บ้านโคกกลาง	หนองโน กระนวน
๑๓๐	ร.ร.ชุมชนดุนสาด	ดุนสาด กระนวน
๒. จังหวัดมหาสารคาม		
๑	วัดพยัคฆภูมิวราราม	ปะเหลาน พยัคฆภูมิพิสัย
๒	วัดทองนพคุณ	ปะเหลาน พยัคฆภูมิพิสัย
๓	วัดดอนเหล็ก	หนองบัวแก้ว พยัคฆภูมิพิสัย
๔	วัดรัตนมาถิตย์	ก้านปู พยัคฆภูมิพิสัย
๕	วัดบ้านหนองฮี	เมืองเตา พยัคฆภูมิพิสัย
๖	วัดอรัญญิกาวาส	การแ่น พยัคฆภูมิพิสัย
๗	วัดหนองยาง	เวียงสะอาด พยัคฆภูมิพิสัย
๘	วัดราษฎร์บำรุง	เวียงชัย พยัคฆภูมิพิสัย
๙	วัดจำปาศรี	ประชาพัฒนา วาปีปทุม
๑๐	ร.ร.ชุมชนบ้านโพธิ์สองห้องวิทยา	หนองแสง วาปีปทุม
๑๑	วัดหนองแขง	ขามป้อม วาปีปทุม
๑๒	วัดหนองบก	ขามป้อม วาปีปทุม
๑๓	วัดหนองไฮ	หนองไฮ วาปีปทุม
๑๔	วัดหนองเจริญ	แกดคำ แกดคำ
๑๕	วัดหนองมูลิง	มิตรภาพ แกดคำ
๑๖	วัดป่าแดง	มิตรภาพ แกดคำ
๑๗	วัดหนองบัว	หนองกุง แกดคำ
๑๘	วัดนพคุณ	มิตรภาพ แกดคำ
๑๙	วัดศุภารามส่องเหนือ	ตลาด เมืองมหาสารคาม
๒๐	วัดใต้ดงน้อย	ตลาด เมืองมหาสารคาม
๒๑	วัดสุทธาวาส	ท่าตูม เมืองมหาสารคาม
๒๒	วัดอัมพวันวนาราม	แพง โกสุมพิสัย
๒๓	วัดโพธิ์กลาง	วังยาว โกสุมพิสัย
๒๔	วัดป่าสามัคคีธรรม	แพง โกสุมพิสัย
๒๕	วัดหนองบอน	หนองบอน โกสุมพิสัย
๒๖	วัดศรีชุมพร	ยางน้อย โกสุมพิสัย
๒๗	วัดเลิงใต้	เลิงใต้ โกสุมพิสัย
๒๘	วัดสุวรรณาราม	หนองบัว โกสุมพิสัย
๒๙	วัดอรัญญิการาม	เขาวไร่ โกสุมพิสัย
๓๐	วัดสระเกษ	หนองไผ่ นาตุน
๓๑	วัดหนองบัวแดง	เขาวไร่ นาเชือก
๓๒	วัดนาเชือก	นาเชือก นาเชือก
๓๓	วัดบ้านวังหิน	หนองแดง นาเชือก
๓๔	วัดโพธิ์ชัยบ่อพาน	บ่อพาน นาเชือก
๓๕	วัดโพธิ์ทอง	หนองแดง นาเชือก



ที่	ศูนย์ศึกษาพระพุทธศาสนาวันอาทิตย์	ตำบล/อำเภอ
๓๖	วัดโพธิ์ศรีบ่อใหญ่	บ่อใหญ่ ปรบือ
๓๗	วัดหนองพุ่ม	บ่อใหญ่ ปรบือ
๓๘	วัดหัวหนอง	วังไชย ปรบือ
๓๙	วัดดงเต็ง	บ่อใหญ่ ปรบือ
๔๐	วัดหนองโก	หนองโก ปรบือ
๔๑	วัดหนองหญ้าปล้อง	บ่อใหญ่ ปรบือ
๔๒	วัดสุคันธาราม	วังใหม่ ปรบือ
๔๓	วัดหนองตุม	หนองโก ปรบือ
๔๔	วัดโพธิ์ชัย	กู่ทอง เชียงยืน
๔๕	วัดเหล่าหน้าดโนนแก้ว	เชียงยืน เชียงยืน
๔๖	วัดสุวรรณรังษี	นาทอง เชียงยืน
๔๗	วัดวิเศษสมบูรณ	ดอนเงิน เชียงยืน
๔๘	วัดศรีสุทธาราม	เหล่าบัวบาน เชียงยืน
๔๙	วัดป่ามาลินวล	นาสีนวล กันทรวิชัย
๕๐	วัดชัยมงคล	บ้านกู่ ยางสีสุราช
๕๑	วัดดงแคน	แวงดง ยางสีสุราช
๕๒	วัดหูลิง	ขามเรียน ยางสีสุราช
๕๓	วัดโนนรัง	บ้านกู่ ยางสีสุราช
๕๔	วัดหนองบัวสันต	หนองบัวสันต ยางสีสุราช
๕๕	วัดยางสีสุราช	ยางสีสุราช ยางสีสุราช
๕๖	วัดสอง	แวงดง ยางสีสุราช
๕๗	วัดสะเดาหวาน	นาภู ยางสีสุราช
๕๘	วัดหัวช้าง	กุดรัง กุดรัง
๕๙	วัดเลิงแฝก	เลิงแฝก กุดรัง
๖๐	วัดหนองแสง	ห้วยเตย กุดรัง
๖๑	วัดสว่างวี	ท่าซอนยาง กันทรวิชัย
๖๒	วัดห้วยแคน	หนองแวง กุดรัง
๖๓	ร.ร.บ้านโพธิ์ชัย	โพธิ์ชัย วาปีปทุม
๓. จังหวัดกาฬสินธุ์		
๑	วัดใต้โพธิ์คำ	กาฬสินธุ์ เมืองกาฬสินธุ์
๒	วัดกลาง	กาฬสินธุ์ เมืองกาฬสินธุ์
๓	วัดสว่างคงคา	กาฬสินธุ์ เมืองกาฬสินธุ์
๔	วัดบ้านดงปอ	กาฬสินธุ์ เมืองกาฬสินธุ์
๕	วัดดงสว่างใต้	ห้วยโพธิ์ เมืองกาฬสินธุ์
๖	วัดสว่างอรุณ	เหนือ เมืองกาฬสินธุ์
๗	วัดป่าไม้แดง	เหนือ เมืองกาฬสินธุ์
๘	วัดเขาดินวันวาราม	เหนือ เมืองกาฬสินธุ์
๙	วัดหนองไหลวนาราม	นาจารย์ เมืองกาฬสินธุ์
๑๐	วัดชูเถาวัลย์	เชียงเครือ เมืองกาฬสินธุ์
๑๑	วัดหนองกุงเหนือ	หนองกุง เมืองกาฬสินธุ์
๑๒	วัดปฐมปฏิมากร	กลางหมื่น เมืองกาฬสินธุ์
๑๓	วัดคลองรังสิต	ลำพาน เมืองกาฬสินธุ์
๑๔	วัดดอนสนวน	หุบก เมืองกาฬสินธุ์
๑๕	วัดดงสว่างโน	ห้วยโพธิ์ เมืองกาฬสินธุ์
๑๖	วัดสว่างโพธิ์ศรีอรุณ	ห้วยโพธิ์ เมืองกาฬสินธุ์
๑๗	วัดสว่างประทุมหนองบัว	โพนทอง เมืองกาฬสินธุ์
๑๘	วัดห้วยสีทน	โพนทอง เมืองกาฬสินธุ์
๑๙	วัดป่าชัยมงคล	บึงวิชัย เมืองกาฬสินธุ์
๒๐	วัดสะอาดาทม	ลำคดลอง เมืองกาฬสินธุ์
๒๑	วัดประสิทธิ์ไชยาราม	ลำปาว เมืองกาฬสินธุ์
๒๒	วัดป่ากล้วย	ลำปาว เมืองกาฬสินธุ์
๒๓	วัดคำมั่งजारาม	ขมิ้น เมืองกาฬสินธุ์
๒๔	วัดอินทรประทานพร	ขมิ้น เมืองกาฬสินธุ์
๒๕	วัดพุทธคามาณิคม	ภูดิน เมืองกาฬสินธุ์
๒๖	วัดสิทธินิชาคาราม	ภูดิน เมืองกาฬสินธุ์

ที่	ศูนย์ศึกษาพระพุทธศาสนาวันอาทิตย์	ตำบล/อำเภอ
๒๗	วัดชัยสิทธิาราม	กุดป่อง เมืองกาฬสินธุ์
๒๘	วัดเกาะแก้วพิสดาร	ลำพาน เมืองกาฬสินธุ์
๒๙	วัดโนนโสนาราม	ไผ่ เมืองกาฬสินธุ์
๓๐	วัดสุวรรณาราม	โพนทอง เมืองกาฬสินธุ์
๓๑	วัดกุดอ้อ	หุบก เมืองกาฬสินธุ์
๓๒	วัดโสภาราม	ยอดแกง นามน
๓๓	วัดวิเศษชัยศรีหลักเหลี่ยม	หนองบัว นามน
๓๔	วัดศรีสะอาดนามน	นามน นามน
๓๕	วัดองค์สงเปลือย	สงเปลือย นามน
๓๖	วัดโพธิ์หนองบัวกลาง	ยอดแกง นามน
๓๗	วัดป่าพัฒนาราม	ยอดแกง นามน
๓๘	วัดศรีสมังคราราม	สงเปลือย นามน
๓๙	วัดสังคัมพัฒนาราม	หลักเหลี่ยม นามน
๔๐	วัดอัญญาภูิกาวาส	ยอดแกง นามน
๔๑	วัดประชาณีมิตร	หลักเหลี่ยม นามน
๔๒	วัดสว่างวาไรหนองน้อย	สงเปลือย นามน
๔๓	วัดหนองหญ้าปล้อง	ยอดแกง นามน
๔๔	วัดดงสว่าง	สงเปลือย นามน
๔๕	วัดโพธิ์หนองเบ็ญ	หนองบัว นามน
๔๖	วัดกู่แก้วธรรมเจดีย์	นามน นามน
๔๗	วัดบ้านกกดกล	บัวขาว ภูจินารายณ์
๔๘	วัดสิมมาโก	นาโก ภูจินารายณ์
๔๙	วัดโพธิ์ชัยบ้านหวาย	นาโก ภูจินารายณ์
๕๐	วัดกลางอุดมวาริ	นาโก ภูจินารายณ์
๕๑	วัดกุดต้อง	กุดหว้า ภูจินารายณ์
๕๒	วัดป่ากุดหว้า	กุดหว้า ภูจินารายณ์
๕๓	วัดบ้านวังมน	กุดหว้า ภูจินารายณ์
๕๔	วัดหอคำ	เหล่าใหญ่ ภูจินารายณ์
๕๕	วัดโพธิ์ชัยดงเหนือ	เหล่าใหญ่ ภูจินารายณ์
๕๖	วัดบุญชริกาवास	บัวขาว ภูจินารายณ์
๕๗	วัดโนนสวรรค์	บัวขาว ภูจินารายณ์
๕๘	วัดโพธิ์ชัยบึงคล้า	บัวขาว ภูจินารายณ์
๕๙	วัดระชัยศรีอำนาจ	บัวขาว ภูจินารายณ์
๖๐	วัดสมสะอาด	สมสะอาด ภูจินารายณ์
๖๑	วัดพร้าวศรีสาราม	จุมจัง ภูจินารายณ์
๖๒	วัดบ้านโนนยาง	เหล่าโฮงาม ภูจินารายณ์
๖๓	วัดแจนแลนใต้	แจนแลน ภูจินารายณ์
๖๔	วัดสว่างบึงทอง	สามขา ภูจินารายณ์
๖๕	วัดอุปสัมภิโพธาราม	กุดคำว ภูจินารายณ์
๖๖	วัดบ้านหนองเม็ก	เหล่าโฮงาม ภูจินารายณ์
๖๗	วัดรังษีชัยขวาลัย	สมเด็จ สมเด็จ
๖๘	วัดวีระวงศาवास	สมเด็จ สมเด็จ
๖๙	วัดสี่แยกสมเด็จ	สมเด็จ สมเด็จ
๗๐	วัดหนองแวงศิลาาราม	สมเด็จ สมเด็จ
๗๑	วัดวาริวัน	หมูมน สมเด็จ
๗๒	วัดศรีนวลเจริญ	หมูมน สมเด็จ
๗๓	วัดสว่างโพธิ์ชัย	มหาไชย สมเด็จ
๗๔	วัดสายทอง	ลำห้วยหล้า สมเด็จ
๗๕	วัดอุดมเขตนารักษ์	ผาเสวย สมเด็จ
๗๖	วัดมุนจิทราราม	แชงบาดาล สมเด็จ
๗๗	วัดป่าพงสุวรรณ	แชงบาดาล สมเด็จ
๗๘	วัดป่าถาวรธรรมชาติ	หนองแวง สมเด็จ
๗๙	วัดป่าวิจิตรพัฒนาราม	หนองแวง สมเด็จ
๘๐	วัดสระทอง	ศรีสมเด็จ สมเด็จ
๘๑	วัดสว่างอารีย์	หนองแวง สมเด็จ



ที่	ศูนย์ศึกษาพระพุทธศาสนาวันอาทิตย์	ตำบล/อำเภอ
๘๒	วัดเทพวิสุทธิธรรม	หนองแขวง สมเด็จ
๘๓	วัดป่าบ้านบ่อน	ลำห้วยหล้า สมเด็จ
๘๔	วัดบ้านหนองแสง	สงเปลือย เขาวง
๘๕	วัดหนองผือ	หนองผือ เขาวง
๘๖	วัดบ้านสัมปอโยธาธรรม	สระพังทอง เขาวง
๘๗	วัดกลางกุศลคุ้มเก่า	คุ้มเก่า เขาวง
๘๘	วัดบ้านโพนวิมาน	กุศลคุ้มใหม่ เขาวง
๘๙	วัดบ้านโพนสว่าง	กุศลคุ้มใหม่ เขาวง
๙๐	วัดกุศลปลาเค้า	กุศลปลาเค้า เขาวง
๙๑	วัดอิทธิรมิต	คุ้มเก่า เขาวง
๙๒	วัดป่ากุดต้อง	สงเปลือย เขาวง
๙๓	วัดหนองอียบุตร	หนองอียบุตร ห้วยผึ้ง
๙๔	วัดนิคมห้วยผึ้ง	นิคมห้วยผึ้ง ห้วยผึ้ง
๙๕	วัดสุทธาวาส	ไค้หุ่น ห้วยผึ้ง
๙๖	วัดพรหมวิหาร	คำบง ห้วยผึ้ง
๙๗	วัดโพธิ์ชัย	โพน คำม่วง
๙๘	วัดใหม่แสงอุทัยสามัคคี	โพน คำม่วง
๙๙	วัดสว่างคงคา	พุงคลอง คำม่วง
๑๐๐	วัดเทพรังษีศิลาราม	นาบอน คำม่วง
๑๐๑	วัดโพธิ์ชัยศรีสว่างนาบอน	นาบอน คำม่วง
๑๐๒	วัดอรุณราชบุรีบำรุง	นาบอน คำม่วง
๑๐๓	วัดอุทัยทิพพาวาส	คำม่วง คำม่วง
๑๐๔	วัดหนองยางเหนือ	เนิงยาง คำม่วง
๑๐๕	วัดกลางภูแล่นช้าง	ภูแล่นช้าง นาคู
๑๐๖	วัดม่วงนาคี	โนนนาจานนาคู
๑๐๗	วัดกุศตาไถล	สายนาวัง นาคู
๑๐๘	วัดหินลาด	บ่อแก้ว นาคู
๑๐๙	วัดบ่อแก้ว	บ่อแก้ว นาคู
๑๑๐	วัดบ้านนาคูใต้	นาคู นาคู
๑๑๑	วัดบ้านนาคูเหนือ	นาคู นาคู
๑๑๒	วัดป่าบุ่งรังษี	ภูแล่นช้าง นาคู
๑๑๓	วัดตาลอุดม	บ่อแก้ว นาคู
๑๑๔	วัดนาคกระเดา	นาสายวัง นาคู
๑๑๕	วัดนากุศลิม	นาคู นาคู
๑๑๖	วัดป่าเมืองภูแล่นช้าง	ภูแล่นช้าง นาคู
๑๑๗	วัดม่วงกุล	บ่อแก้ว นาคู
๑๑๘	วัดโพธิ์ศรีแก้ว	นาคู นาคู
๑๑๙	วัดคำแคน	คำสร้างเที่ยง สามชัย
๑๒๐	วัดอโศกธรรมมาราม	สำราญใต้ สามชัย
๑๒๑	วัดโพธิ์ศรีสว่างหนองช้าง	หนองช้าง สามชัย
๑๒๒	วัดบ้านหนองแขง	สำราญ สามชัย
๑๒๓	วัดหนองใหญ่	สำราญ สามชัย
๑๒๔	วัดเวฬุวัน	นิคม สหัสขันธ์
๑๒๕	วัดป่าสันตนิมิต	โนนน้ำเกลี้ยง สหัสขันธ์
๑๒๖	วัดกัลยาณบริหาร	โนนบุรี สหัสขันธ์
๑๒๗	วัดไตรภูมิ	โนนบุรี สหัสขันธ์
๑๒๘	วัดถ้ำปลา	สหัสขันธ์ สหัสขันธ์
๑๒๙	วัดม่วงเหนือ	โนนศิลา สหัสขันธ์
๑๓๐	วัดคำเชียงวัน	โนนแหลมทอง สหัสขันธ์
๑๓๑	วัดโนนอุดม	นามะเขือ สหัสขันธ์
๑๓๒	วัดชัยศรี	โนนศิลา สหัสขันธ์
๑๓๓	วัดสว่างอัมพวัน	นามะเขือ สหัสขันธ์
๑๓๔	วัดปฐมเกษมราม	หลักเมือง กมลาไสย
๑๓๕	วัดบ้านโจด	เจ้าท่า กมลาไสย
๑๓๖	วัดท่าเหมือดแอด	ดงลิง กมลาไสย

ที่	ศูนย์ศึกษาพระพุทธศาสนาวันอาทิตย์	ตำบล/อำเภอ
๑๓๗	วัดสวนโคก	ดงลิง กมลาไสย
๑๓๘	วัดหนองแปน	หนองแปน กมลาไสย
๑๓๙	วัดสระแคนนามล	โคกสมบุรณ์ กมลาไสย
๑๔๐	วัดท่าเพลิง	เจ้าท่า กมลาไสย
๑๔๑	วัดโพธิ์ศรีบึงไฮ	หลักเมือง กมลาไสย
๑๔๒	วัดแก่น้อย	เจ้าท่า กมลาไสย
๑๔๓	วัดป่าเครือวัลย์	ดงลิง กมลาไสย
๑๔๔	วัดศิลาสิทธิ์ดอนยูง	กมลาไสย กมลาไสย
๑๔๕	วัดกลางสิมาราม	นาดี ยางตลาด
๑๔๖	วัดบูรพาโคกเครือ	คู่มเฒ่า ยางตลาด
๑๔๗	วัดกลางโคกค้อ	ยางตลาด ยางตลาด
๑๔๘	วัดอร่ามมงคล	ยางตลาด ยางตลาด
๑๔๙	วัดโพธิ์ชัยบ้านตูม	บัวบาน ยางตลาด
๑๕๐	วัดโพธิ์ชัยโคกใหญ่	บัวบาน ยางตลาด
๑๕๑	วัดดอนยานาง	ดอนสมบุรณ์ ยางตลาด
๑๕๒	วัดสว่างหัวนาคี	หัวนาคี ยางตลาด
๑๕๓	วัดโพธิ์ชัยโคกใหญ่	หัวนาคี ยางตลาด
๑๕๔	วัดสุธรรมาราม	หนองดอกแป้น ยางตลาด
๑๕๕	วัดป่าบุญญาวาส	หนองอีเฒ่า ยางตลาด
๑๕๖	วัดสระบัวบ้านสา	คลองขาม ยางตลาด
๑๕๗	วัดศรีธาตุกุศลสังข์	หัวบัว ยางตลาด
๑๕๘	วัดโพธิ์ศรีหนองแวง	อีต้อ ยางตลาด
๑๕๙	วัดวีรราษฎร์หนองกุง	เขาพระนอน ยางตลาด
๑๖๐	วัดพิบูลเจริญ	เขาพระนอน ยางตลาด
๑๖๑	วัดสว่างโนนสูง	โนนสูง ยางตลาด
๑๖๒	วัดสุวรรณชัยศรี	นาเชือกใต้ ยางตลาด
๑๖๓	วัดชัยเจริญ	ยางตลาด ยางตลาด
๑๖๔	วัดสว่างนิเวศน์นาแก	นาเชือก ยางตลาด
๑๖๕	วัดชุมทาง	ยางตลาด ยางตลาด
๑๖๖	วัดสว่างโพธิ์ศรี	ยางตลาด ยางตลาด
๑๖๗	วัดยางน้อย	ยางตลาด ยางตลาด
๑๖๘	วัดสวนพร้าวคงบัง	หัวนาคี ยางตลาด
๑๖๙	วัดคูสิทธินทรทาราม	นาเชือก ยางตลาด
๑๗๐	วัดทุ่งสว่าง	หัวนาคี ยางตลาด
๑๗๑	วัดสว่างโนนพัน	หนองอีเฒ่า ยางตลาด
๑๗๒	วัดธรรมพิทักษ์	ห้วยเม็ก ห้วยเม็ก
๑๗๓	วัดสว่างคำเหมือดแก้ว	คำเหมือดแก้ว ห้วยเม็ก
๑๗๔	วัดมัจฉินทาราม	บึงนาเรียง ห้วยเม็ก
๑๗๕	วัดหาดทรายมูล	พิมูล ห้วยเม็ก
๑๗๖	วัดศรีสะอาดห้วยมะทอ	หัวหิน ห้วยเม็ก
๑๗๗	วัดป่าสุสานธรรม	ทรายทอง ห้วยเม็ก
๑๗๘	วัดอุทัยกุศลโดน	กุศลโดน ห้วยเม็ก
๑๗๙	วัดบูรพาห้วยยาง	คำใหญ่ ห้วยเม็ก
๑๘๐	วัดศรีนวลทรายทอง	ทรายทอง ห้วยเม็ก
๑๘๑	วัดสว่างชัยสีโนนซีกวาง	โนนสะอาด ห้วยเม็ก
๑๘๒	วัดกลางห้วยเม็ก	ห้วยเม็ก ห้วยเม็ก
๑๘๓	วัดบ้านโนนศิลาเลิง	โนนศิลาเลิง ผ่องชัย
๑๘๔	วัดอุทัยโนนเขาว	ผ่องชัยพัฒนา ผ่องชัย
๑๘๕	วัดโนนแดงเหนือ	ลำชี ผ่องชัย
๑๘๖	วัดลาดแคหัวหนอง	เหล่ากลาง ผ่องชัย
๑๘๗	วัดสุวรรณคัมภีร์หนองคู	โนนศิลาเลิง ผ่องชัย
๑๘๘	วัดหนองหวาย	ลำชี ผ่องชัย
๑๘๙	วัดบวรนิเวศโนนพัน	เหล่ากลาง ผ่องชัย
๑๙๐	วัดโพธิ์ศรีบ้านโคก	โคกสะอาด ผ่องชัย
๑๙๑	วัดยางอู่ม	ยางอู่ม ท่าคันโท



ที่	ศูนย์ศึกษาพระพุทธศาสนาวันอาทิตย์	ตำบล/อำเภอ
๑๙๒	วัดสามัคคีธรรม	ดงสมบูรณ์ ท่าคันโท
๑๙๓	วัดบุญตรอนทราราม	นาตาล ท่าคันโท
๑๙๔	วัดท่าคันโท	ท่าคันโท ท่าคันโท
๑๙๕	วัดขอนแก่น	กุงเก่า ท่าคันโท
๑๙๖	วัดสันติธรรม	กุดจิก ท่าคันโท
๑๙๗	วัดนาตาล	นาตาล ท่าคันโท
๑๙๘	วัดดงสวรรค์	ดงสมบูรณ์ ท่าคันโท
๑๙๙	วัดประทุมมุตาราม	กุงเก่า ท่าคันโท
๒๐๐	วัดใหม่ชัยวงษ์จันทร์	ท่าคันโท ท่าคันโท
๒๐๑	วัดป่าสามัคคีธรรม	นาตาล ท่าคันโท
๒๐๒	วัดป่าอริยทรัพย์	นาตาล ท่าคันโท
๒๐๓	วัดร่องคำ	ร่องคำ ร่องคำ
๒๐๔	วัดอุมังคละนาเรียง	สมัคคี ร่องคำ
๒๐๕	วัดต่านใต้	เหล่าอ้อย ร่องคำ
๒๐๖	วัดหนองสรวง	หนองสรวง หนองกุงศรี
๒๐๗	วัดสว่างกุงศรี	หนองกุงศรี หนองกุงศรี
๒๐๘	วัดหนองหอยโตร	ลำหนองแสม หนองกุงศรี
๒๐๙	วัดเวฬุวนาราม	เสนาเล่า หนองกุงศรี
๒๑๐	วัดหนองบัว	หนองบัว หนองกุงศรี
๒๑๑	วัดไชยवार	หนองบัว หนองกุงศรี
๒๑๒	วัดหนองหิน	หนองหิน หนองกุงศรี
๒๑๓	วัดบ้านหนองชุมแสง	หนองใหญ่ หนองกุงศรี
๒๑๔	วัดท่ามณีโลกกลาง	ดงมูล หนองกุงศรี
๒๑๕	วัดสะอาดนาดี	หนองกุงศรี หนองกุงศรี
๒๑๖	วัดดงพุงกลาง	ดงพุง ดอนจาน
๒๑๗	วัดเทพประสิทธิ์	ม่วงนา ดอนจาน
๒๑๘	วัดศรีสว่างสายป่าแดง	สะอาดไชยศรี ดอนจาน
๒๑๙	วัดชัยมงคล	นาจำปา ดอนจาน
๒๒๐	วัดวิเศษชัยศรี	ดอนจาน ดอนจาน
๒๒๑	วัดศรีจันทร์	ม่วงนา ดอนจาน
๒๒๒	วัดโพธิ์ชัยทาแห่	ห้องชัยพัฒนา ห้องชัย
๒๒๓	วัดป่าทิพวัน	ชัยญา กมลาไสย
๒๒๔	วัดสว่างโพธิ์ชัยโพนแพง	โพนแพง คำม่วง
๒๒๕	วัดน้ำปุ่น	ภูแล่นช้าง นาคู
๒๒๖	วัดบรมผาสุก	ยางตลาด ยางตลาด
๒๒๗	วัดสวยอุทัยดอนยาง	ยางตลาด ยางตลาด
๒๒๘	วัดโพธิ์ศรียางคำ	อิติ์ ยางตลาด
๒๒๙	วัดระฆังยวนาราม	เวือ ยางตลาด
๒๓๐	วัดเหล่าใหญ่เหนือ	เหล่าใหญ่ กุฉินารายณ์
๒๓๑	วัดโพธิ์ชัยสามขา	สามขา กุฉินารายณ์
๒๓๒	วัดสว่างชัยศรีโนนชัย	โลกสะอาด ห้องชัย
๔. จังหวัดร้อยเอ็ด		
๑	วัดบูรพาภิราม	ในเมือง เมืองร้อยเอ็ด
๒	วัดบึงพระลานชัย	ในเมือง เมืองร้อยเอ็ด
๓	วัดบ้านฝาง	หนองแวง เมืองร้อยเอ็ด
๔	วัดบ้านดู่	หนองแวง เมืองร้อยเอ็ด
๕	วัดปราสาทธรรมทาน	หนองแก้ว เมืองร้อยเอ็ด
๖	วัดขอนแก่นเหนือ	ขอนแก่น เมืองร้อยเอ็ด
๗	วัดแจ่มอารมณ์	สะอาดสมบูรณ์ เมืองร้อยเอ็ด
๘	วัดเหนือ	ในเมือง เมืองร้อยเอ็ด
๙	วัดธรรมจารีนิवास	แคนใหญ่ เมืองร้อยเอ็ด
๑๐	วัดปอภาร	ปอภาร เมืองร้อยเอ็ด
๑๑	วัดบ้านเปลือยใหญ่	ร่องเมือง เมืองร้อยเอ็ด
๑๒	วัดโชคชัยโนนขวาง	นาโพธิ์ เมืองร้อยเอ็ด
๑๓	วัดบ้านสีแก้ว	สีแก้ว เมืองร้อยเอ็ด

ที่	ศูนย์ศึกษาพระพุทธศาสนาวันอาทิตย์	ตำบล/อำเภอ
๑๔	วัดโกกัยการาม	สะอาดสมบูรณ์ เมืองร้อยเอ็ด
๑๕	วัดอัมพวันาราม	โนนตาล เมืองร้อยเอ็ด
๑๖	วัดเหล่าคำแย	สีแก้ว เมืองร้อยเอ็ด
๑๗	วัดศรีธรรมประสาท	แคนใหญ่ เมืองร้อยเอ็ด
๑๘	วัดธาตุ	เกษตรวิสัยเกษตรวิสัย
๑๙	วัดป่ายาง	เกษตรวิสัยเกษตรวิสัย
๒๐	วัดเหล่าเสือ	เหล่าหลวงเกษตรวิสัย
๒๑	วัดโพนสะอาด	เหล่าหลวงเกษตรวิสัย
๒๒	วัดจันทร์ขี้	เหล่าหลวงเกษตรวิสัย
๒๓	วัดบุญศิริวราราม	โนนสว่างเกษตรวิสัย
๒๔	วัดหนองแคน	โนนสว่างเกษตรวิสัย
๒๕	วัดส้มโฮง	โนนสว่างเกษตรวิสัย
๒๖	วัดศรีอริยวงศ์	เมืองบัวเกษตรวิสัย
๒๗	วัดสว่างโพธิ์ศรี	หนองแวงเกษตรวิสัย
๒๘	วัดโพธิ์ทอง	หนองแวงเกษตรวิสัย
๒๙	วัดเจริญศิลป์	ทุ่งทองเกษตรวิสัย
๓๐	วัดชีโนวาทธารง	ทุ่งทองเกษตรวิสัย
๓๑	วัดไทรทอง	กำแพงเกษตรวิสัย
๓๒	วัดหนองอ่าง	กำแพงเกษตรวิสัย
๓๓	วัดบ้านยางจ้อง	น้ำอ้อมเกษตรวิสัย
๓๔	วัดเหล่ากลาง	สิงห์โลกเกษตรวิสัย
๓๕	วัดเวฬุวนาราม	สิงห์โลกเกษตรวิสัย
๓๖	วัดอินทราราม	เกษตรวิสัยเกษตรวิสัย
๓๗	วัดบ้านผำ	โนนสว่างเกษตรวิสัย
๓๘	วัดสุทธาวาท	หนองแวงเกษตรวิสัย
๓๙	วัดอินทรีไตร	หนองแวงเกษตรวิสัย
๔๐	วัดสว่างอารมณ์	กู่กาสิงห์เกษตรวิสัย
๔๑	วัดไตรรงค์	กู่กาสิงห์เกษตรวิสัย
๔๒	วัดสุทธิสุวรรณาราม	ดงครั่งน้อยเกษตรวิสัย
๔๓	วัดบ้านหนองแวง	เกษตรวิสัยเกษตรวิสัย
๔๔	วัดพรหมศรีสว่าง	บ้านฝางเกษตรวิสัย
๔๕	วัดดงครั่งน้อย	ดงครั่งน้อยเกษตรวิสัย
๔๖	วัดบูรพา กู่กาสิงห์น้อย	กู่กาสิงห์เกษตรวิสัย
๔๗	วัดสว่างสระทอง	ขามเปี้ยโพธิ์ชัย
๔๘	วัดสว่างมาลัย	ขามเปี้ยโพธิ์ชัย
๔๙	วัดสิริมงคล	หนองตาไก่โพธิ์ชัย
๕๐	วัดสุวรรณาราม	คำพองโพธิ์ชัย
๕๑	วัดกลางเชียงใหม่	เชียงใหม่โพธิ์ชัย
๕๒	วัดป่าเมตตาราม	เชียงใหม่โพธิ์ชัย
๕๓	วัดมาลาภิรมณ์	เชียงใหม่โพธิ์ชัย
๕๔	วัดอัคราราม	อัคระคำโพธิ์ชัย
๕๕	วัดท่าลีดา	สะอาดโพธิ์ชัย
๕๖	วัดสิริมงคล	โพธิ์ศรีโพธิ์ชัย
๕๗	วัดไชยทอง	บัวคำโพธิ์ชัย
๕๘	วัดธรรมรังษี	สะอาดโพธิ์ชัย
๕๙	วัดสุทัศน์	สะอาดโพธิ์ชัย
๖๐	วัดศรีสว่าง	หนองอาจสามารถ
๖๑	วัดอุบลบริทิพย์	อาจสามารถ
๖๒	วัดโพธิ์สว่าง	บ้านแจ้งอาจสามารถ
๖๓	วัดเสมท่าคือ	บ้านแจ้งอาจสามารถ
๖๔	วัดอตุลย์สามัคคี	บ้านแจ้งอาจสามารถ
๖๕	วัดโพธาราม	โพนเมืองอาจสามารถ
๖๖	วัดบูรพา	หนองบัวอาจสามารถ
๖๗	วัดกลางขี้เหล็ก	ขี้เหล็กอาจสามารถ
๖๘	วัดป่าหว้านไผ่	บ้านดู่อาจสามารถ



ที่	ศูนย์ศึกษาพระพุทธศาสนาวันอาทิตย์	ตำบล/อำเภอ
๖๙	วัดปราง	หนองขาม อาจสามารถ
๗๐	วัดสว่างโหรา	โหรา อาจสามารถ
๗๑	วัดคุ้มแดงเมือกจอก	บ้านคู อาจสามารถ
๗๒	วัดมิ่งเมือง	กลาง เสลภูมิ
๗๓	วัดโพธิ์ศรีไชยวาน	นาเลิง เสลภูมิ
๗๔	วัดดอนประดิมฐาราม	เมืองไพร เสลภูมิ
๗๕	วัดทุ่งสว่างโนนโพธิ์	นางาม เสลภูมิ
๗๖	วัดโพธิ์ศรีทอง	โพธิ์ทอง เสลภูมิ
๗๗	วัดตาลตะนาวศรี	ชวาว เสลภูมิ
๗๘	วัดศรีสว่างอารมณ์	ศรีวิสัย เสลภูมิ
๗๙	วัดโพธิ์รังสี	บึงเกลือ เสลภูมิ
๘๐	วัดบ้านหนองจอก	เหล่าน้อย เสลภูมิ
๘๑	วัดतालวนาราม	เกาะแก้ว เสลภูมิ
๘๒	วัดขันตีนิवास	นางาม เสลภูมิ
๘๓	วัดจันทร์ศิริมิ่งคลาราม	บึงเกลือ เสลภูมิ
๘๔	วัดโพธิ์ศรีวาราม	นางาม เสลภูมิ
๘๕	วัดเลิงท่าสว่าง	นางาม เสลภูมิ
๘๖	วัดสระโบสถ์	ชวาว เสลภูมิ
๘๗	วัดทุ่งสว่างอารมณ์	นางาม เสลภูมิ
๘๘	วัดศิริวัฒนาราม	นาราม เสลภูมิ
๘๙	วัดนิคมคนาราม	แวง โพนทอง
๙๐	วัดศรีวิสัยมงคล	โคกสูง โพนทอง
๙๑	วัดเทพยดาราม	โพธิ์ทอง โพนทอง
๙๒	วัดโพธิ์ร้อยต้น	โพธิ์ทอง โพนทอง
๙๓	วัดศรีวิราษฎร์คนาราม	ค่านาดิ โพนทอง
๙๔	วัดบูรพา	วังสามัคคี โพนทอง
๙๕	วัดอรุณสิงห์คาราม	โนนชัยศรี โพนทอง
๙๖	วัดศรีชัยธาราม	อุ่มเม่า โพนทอง
๙๗	วัดสุทธาราม	วังสามัคคี โพนทอง
๙๘	วัดสุทธธรรมมาราม	สระนกแก้ว โพนทอง
๙๙	วัดสว่างอารมณ์	ดงแดง จตุรพักตรพิมาน
๑๐๐	วัดสว่างอารมณ์	น้ำใส จตุรพักตรพิมาน
๑๐๑	วัดโคกมอน	ป่าสังข์ จตุรพักตรพิมาน
๑๐๒	วัดบ้านสวนมอน	ป่าสังข์ จตุรพักตรพิมาน
๑๐๓	วัดโคกภูมิ	ดงแดง จตุรพักตรพิมาน
๑๐๔	วัดหงส์สุวรรณवास	เมืองหงส์ จตุรพักตรพิมาน
๑๐๕	วัดสุทัศน์	หัวช้าง จตุรพักตรพิมาน
๑๐๖	วัดโพธิ์ศรีบุญเรือง	อึ่งอ่อง จตุรพักตรพิมาน
๑๐๗	วัดสวรรค์คงคา	โคกสาม จตุรพักตรพิมาน
๑๐๘	วัดดอนแคน	ป่าสังข์ จตุรพักตรพิมาน
๑๐๙	วัดกลาง	หัวช้าง จตุรพักตรพิมาน
๑๑๐	วัดสระเกษ	ศรีโคตร จตุรพักตรพิมาน
๑๑๑	วัดป่าสังข์	ป่าสังข์ จตุรพักตรพิมาน
๑๑๒	วัดสระทองบึงลับ	สระแก้ว พนมไพร
๑๑๓	วัดโพธิ์ชัย	โพธิ์ชัย พนมไพร
๑๑๔	วัดแจ้งมุจรินทร์	นาตาล พนมไพร
๑๑๕	วัดฟ้าหยาดศิริราษฎร์	คำโย พนมไพร
๑๑๖	วัดศิริมงคล	โพธิ์ใหญ่ พนมไพร
๑๑๗	วัดสิงห์ทอง	หนองทัพไทย พนมไพร
๑๑๘	วัดสว่างแสงจันทร์	วาริสวัสดิ์ พนมไพร
๑๑๙	วัดบ้านโสกเชือก	โพธิ์สัย ศรีสมเด็จ
๑๒๐	วัดบุษยะเขือสามัคคี	ศรีสมเด็จ ศรีสมเด็จ
๑๒๑	วัดอโศกนาราม	โพธิ์สัย ศรีสมเด็จ
๑๒๒	วัดศรีมงคล	โพธิ์ทอง ศรีสมเด็จ
๑๒๓	วัดหนองใหญ่	หนองใหญ่ ศรีสมเด็จ

ที่	ศูนย์ศึกษาพระพุทธศาสนาวันอาทิตย์	ตำบล/อำเภอ
๑๒๔	วัดบ้านบาก	บ้านบาก ศรีสมเด็จ
๑๒๕	วัดหนองแวงควง	หนองแวงควง ศรีสมเด็จ
๑๒๖	วัดอุดม	หนองไผ่ ธวัชบุรี
๑๒๗	วัดหนองไผ่	หนองไผ่ ธวัชบุรี
๑๒๘	วัดยางกู่	มะฮี ธวัชบุรี
๑๒๙	วัดดอนชัย	หนองพอก ธวัชบุรี
๑๓๐	วัดเอกสิทธิ์บำรุง	นิเวศน์ ธวัชบุรี
๑๓๑	วัดแสงอรุณ	ภูเขาทอง หนองพอก
๑๓๒	วัดศิริแก้วมงคล	ภูเขาทอง หนองพอก
๑๓๓	วัดแสงสว่างเจริญธรรม	รอบเมือง หนองพอก
๑๓๔	วัดนันทิยาวาส	ผาน้ำน้อย หนองพอก
๑๓๕	วัดผดุงศาดยาราม	บึงงาม หนองพอก
๑๓๖	วัดทรายเขาทอง	ผาน้ำน้อย หนองพอก
๑๓๗	วัดท่าแสงจันทร์	หนองพอกหนองพอก
๑๓๘	วัดสว่างอรุณ	ชุมพร เมยวดี
๑๓๙	วัดโพธิ์ชัยศรี	ชมสะอาด เมยวดี
๑๔๐	วัดคูเมือง	เมยวดี เมยวดี
๑๔๑	วัดศรีสุวรรณาราม	ชุมพร เมยวดี
๑๔๒	วัดโพธิ์ศรีชัย	บึงเลิศ เมยวดี
๑๔๓	วัดบ้านจันทาร	จังหาร จังหาร
๑๔๔	วัดเทพพิทักษ์	ผักแว่น จังหาร
๑๔๕	วัดอรุณธรรมรังสี	ดินด้า จังหาร
๑๔๖	วัดบ้านเหล่าจิ้ง	เหล่าจิ้ง จังหาร
๑๔๗	วัดราษฎร์บำรุง	คงสิงห์ จังหาร
๑๔๘	วัดปลาคุณ	ท่าหาดยาว โพนทราย
๑๔๙	วัดสว่างอารมณ์	สระบัว ปทุมรัตต์
๑๕๐	วัดลีธาราม	ดอกกล้า ปทุมรัตต์
๑๕๑	วัดหัวช้าง	โนนสวรรค์ปทุมรัตต์
๑๕๒	วัดชีเหล็ก	ชีเหล็ก ปทุมรัตต์
๑๕๓	วัดศรีประดู่	หนองแคน ปทุมรัตต์
๑๕๔	วัดศรีบุญเรือง	โนนสำง ปทุมรัตต์
๑๕๕	วัดสระประทุม	บัวแดง ปทุมรัตต์
๑๕๖	วัดท่าม่วง	โนนสูง ปทุมรัตต์
๑๕๗	วัดดงเมืองเก่า	เมืองทุ่ง สุวรรณภูมิ
๑๕๘	วัดโพธิ์การาม	โนนสูง ปทุมรัตต์
๑๕๙	วัดสระบัว	สระบัว ปทุมรัตต์
๑๖๐	วัดหนองแคน	สาวแห หนองฮี
๑๖๑	วัดทักษิณชลธาร	ทุ่งกลา สุวรรณภูมิ
๑๖๒	วัดสว่างโพธิ์ทอง	สระคู สุวรรณภูมิ
๑๖๓	วัดบ้านดงบ้านนา	มะฮี ธวัชบุรี
๑๖๔	วัดบ้านยางเครือ	เมืองทุ่ง สุวรรณภูมิ
๑๖๕	วัดสิงห์โคก	เหล่าหลวง เกษตรวิสัย
๑๖๖	วัดหนองเหล็ก	โพธิ์ชัย โพธิ์ชัย
๑๖๗	วัดบ้านหนองแวง	สวนจิก ศรีสมเด็จ
๑๖๘	วัดสามัคคีธรรม	ทุ่งศรีเมือง สุวรรณภูมิ
ภาค ๑๐		
๑. จังหวัดอุบลราชธานี		
๑	วัดหัวเรือ	หัวเรือ เมืองอุบลราชธานี
๒	วัดจางตะโนน	หนองบ่อ เมืองอุบลราชธานี
๓	วัดดงบัง	หนองบ่อ เมืองอุบลราชธานี
๔	วัดสารพัตติก	ในเมือง เมืองอุบลราชธานี
๕	วัดศรีแสงทอง	ในเมือง เมืองอุบลราชธานี
๖	วัดใต้พระเจ้าใหญ่องค์	ในเมือง เมืองอุบลราชธานี
๗	วัดศรีอุบลรัตนาราม	ในเมือง เมืองอุบลราชธานี
๘	วัดด้ามพร้า	ขามใหญ่ เมืองอุบลราชธานี

ที่	ศูนย์ศึกษาพระพุทธศาสนาวันอาทิตย์	ตำบล/อำเภอ
๙	วัดหนองหว้า	ขามใหญ่ เมืองอุบลราชธานี
๑๐	วัดทุ่งขุนใหญ่	หนองขอน เมืองอุบลราชธานี
๑๑	วัดเรียบปะอาวใต้	ปะอาว เมืองอุบลราชธานี
๑๒	วัดนาใต้	กระโสม เมืองอุบลราชธานี
๑๓	วัดกระโสม	กระโสม เมืองอุบลราชธานี
๑๔	วัดท่าวังหิน	ในเมือง เมืองอุบลราชธานี
๑๕	วัดท่ากอกแห่	แจระแม เมืองอุบลราชธานี
๑๖	วัดมหานาราม	ในเมือง เมืองอุบลราชธานี
๑๗	วัดทุ่งศรีเมือง	ในเมือง เมืองอุบลราชธานี
๑๘	วัดสุปฏิหารามวรวิหาร	ในเมือง เมืองอุบลราชธานี
๑๙	วัดกุตลาด	กุตลาด เมืองอุบลราชธานี
๒๐	วัดหนองแกใหม่	แจระแม เมืองอุบลราชธานี
๒๑	วัดมงคลโกวิทาราม	ปทุม เมืองอุบลราชธานี
๒๒	วัดต้าแย	ม่วงสามสิบ ม่วงสามสิบ
๒๓	วัดเหล่าข้าว	ม่วงสามสิบ ม่วงสามสิบ
๒๔	วัดหนองหลัก	เหล่าบก ม่วงสามสิบ
๒๕	วัดคูมใหญ่	คูมใหญ่ ม่วงสามสิบ
๒๖	วัดหนองขุ่น	ยางโอยภาพ ม่วงสามสิบ
๒๗	วัดม่วงสามสิบ	ม่วงสามสิบ ม่วงสามสิบ
๒๘	วัดเวฬุวัน	ไผ่ใหญ่ ม่วงสามสิบ
๒๙	วัดน้ำคำแดงใต้	เตย ม่วงสามสิบ
๓๐	ร.ร.บ้านโนนรังน้อย	ยางโอยภาพ ม่วงสามสิบ
๓๑	วัดเขื่องกลาง	เขื่องใน เขื่องใน
๓๒	วัดทุ่งใหญ่	บ้านไทย เขื่องใน
๓๓	วัดธาตุน้อย	ธาตุน้อย เขื่องใน
๓๔	ร.ร.บ้านดงยาง	ก่อเอ้ เขื่องใน
๓๕	วัดหนองเหล่า	หนองเหล่าเขื่องใน
๓๖	วัดกุดผักขบ	ค้อทอง เขื่องใน
๓๗	วัดบ้านป่าช้า	น้ำคำใหญ่ เขื่องใน
๓๘	วัดอัมพวันนาราม	ชีทวน เขื่องใน
๓๙	วัดบ้านเขม	หัวดอน เขื่องใน
๔๐	วัดผาสุกการาม	วาริน วารินชำราบ
๔๑	วัดใหม่ทองสว่าง	แสนสุข วารินชำราบ
๔๒	วัดทุ่งเกษม	โนนผึ้ง วารินชำราบ
๔๓	วัดศรีจันทร์นาราม	โนนผึ้ง วารินชำราบ
๔๔	วัดกุดระจุม	นุ่งไหม วารินชำราบ
๔๕	วัดหนองคู	โนนโพน วารินชำราบ
๔๖	วัดห้องซัน	นุ่งหวาย วารินชำราบ
๔๗	วัดห้วยชะยุ้ง	ห้วยชะยุ้ง วารินชำราบ
๔๘	วัดธรรมรังษี	คำไหล ศรีเมืองใหม่
๔๙	วัดแก้วรังษี	ดอนใหญ่ ศรีเมืองใหม่
๕๐	วัดไชยมงคล	แก้งกอก ศรีเมืองใหม่
๕๑	วัดมิ่งมงคล	วาริน ศรีเมืองใหม่
๕๒	วัดศรีเมืองใหม่	นาคำ ศรีเมืองใหม่
๕๓	วัดสุวรรณวงศาาราม	ลาดควาย ศรีเมืองใหม่
๕๔	วัดดอนสว่าง	ลาดควาย ศรีเมืองใหม่
๕๕	วัดเที่ยงประดิษฐ์	ลาดควาย ศรีเมืองใหม่
๕๖	วัดนาหว้า	นาเลน ศรีเมืองใหม่
๕๗	วัดบ้านลิ้ม	สงยาง ศรีเมืองใหม่
๕๘	วัดศรีบุญเรือง	นาคำ ศรีเมืองใหม่
๕๙	วัดบ้านนาคำเจริญ	คำไฮใหญ่ ดอนมดแดง
๖๐	วัดคำไฮใหญ่	คำไฮใหญ่ ดอนมดแดง
๖๑	วัดหนองหิน	คำไฮใหญ่ ดอนมดแดง
๖๒	วัดแต่ใหม่	หนองบก เหล่าเสือโก้ก
๖๓	วัดบ้านเป่า	เหล่าเสือโก้ก เหล่าเสือโก้ก

ที่	ศูนย์ศึกษาพระพุทธศาสนาวันอาทิตย์	ตำบล/อำเภอ
๖๔	วัดมงคลใน	เหล่าเสือโก้ก เหล่าเสือโก้ก
๖๕	วัดศีลวิสุทธิาราม	อ่างศิลา พิบูลมังสาหาร
๖๖	วัดโนนสว่าง	อ่างศิลา พิบูลมังสาหาร
๖๗	วัดราษฎร์เจริญ	อ่างศิลา พิบูลมังสาหาร
๖๘	วัดศรีนวล	อ่างศิลา พิบูลมังสาหาร
๖๙	วัดมุขลินทาราม	ดอนเจ็ก พิบูลมังสาหาร
๗๐	วัดศรีมงคล	ดอนเจ็ก พิบูลมังสาหาร
๗๑	วัดหนองสองห้อง	โนนกาหลง พิบูลมังสาหาร
๗๒	วัดศรีคุณเมือง	ระเว พิบูลมังสาหาร
๗๓	วัดสว่างอัมพวัน	ทรายมูล พิบูลมังสาหาร
๗๔	วัดคำเขื่อนแก้ว	คำเขื่อนแก้ว สิรินคร
๗๕	วัดนิคมสังฆสามัคคี	นิคมลำโดมน้อย สิรินคร
๗๖	วัดศรีอุดม	นิคมลำโดมน้อย สิรินคร
๗๗	วัดหัวสะพาน	นิคมลำโดมน้อย สิรินคร
๗๘	วัดแหลมทอง	โนนก่อ สิรินคร
๗๙	วัดดอนชี	คันไร่ สิรินคร
๘๐	วัดกุโสดพัฒนา	โนนก่อ สิรินคร
๘๑	วัดห้วยไธ	คำเขื่อนแก้ว สิรินคร
๘๒	วัดค้ำกลาง	นิคมลำโดมน้อย สิรินคร
๘๓	วัดเจริญทัศน์	ฝางคำ สิรินคร
๘๔	วัดหนองเป็ด	นาคาย ตาลชุม
๘๕	วัดนามน	ตาลชุม ตาลชุม
๘๖	วัดโนนงาม	ตาลชุม ตาลชุม
๘๗	วัดห้วยไผ่	ห้วยไผ่ โขงเจียม
๘๘	วัดอุดมผลาราม	ขามเฒ่า ตระการพืชผล
๘๙	วัดธัมมปฏิฐาราม	หนองเต่า ตระการพืชผล
๙๐	วัดศรีफलแพง	โนนสูง ตระการพืชผล
๙๑	วัดอันตรมคคาราม	เซเป็ด ตระการพืชผล
๙๒	วัดสว่างอารมณ์	กุดยาลวน ตระการพืชผล
๙๓	วัดสิงหาญ	เกษม ตระการพืชผล
๙๔	วัดเกษมสำราญ	เกษม ตระการพืชผล
๙๕	วัดสิทธิวาราม	ไผ่สูง ตระการพืชผล
๙๖	วัดแสงอุทัย	บ้านแดง ตระการพืชผล
๙๗	ร.ร.อนุบาลน้องหญิง	ขุขันธ์ ตระการพืชผล
๙๘	วัดศรีโพธิ์ชัย	ขุขันธ์ ตระการพืชผล
๙๙	วัดปึงลิ้มเมธีวัน	นาสะไม ตระการพืชผล
๑๐๐	วัดอัมพวัน	ดอนมดแดง ตระการพืชผล
๑๐๑	วัดเรืองบุญ	หนองเต่า ตระการพืชผล
๑๐๒	วัดสระบัว	กระเดียน ตระการพืชผล
๑๐๓	วัดพาราณสี	นาหิน ตระการพืชผล
๑๐๔	วัดดอนโต	หัวนา เขมราฐ
๑๐๕	วัดสว่างอารมณ์	แก้งเหนือ เขมราฐ
๑๐๖	วัดนาพิภพาวาส	หนองนงกทา เขมราฐ
๑๐๗	วัดโพธิ์พุกขาราม	เจียด เขมราฐ
๑๐๘	วัดนาหว้า	หนองลิ้ม เขมราฐ
๑๐๙	วัดสระบัว	หนองผือ เขมราฐ
๑๑๐	ร.ร.นาขุมใต้	หัวนา เขมราฐ
๑๑๑	วัดชัยภูมิการาม	เขมราฐ เขมราฐ
๑๑๒	วัดศรีบุญเรือง	โพธิ์ไทร โพธิ์ไทร
๑๑๓	วัดดุสิตาราม	โพธิ์ไทร โพธิ์ไทร
๑๑๔	วัดมณีมาวาส	ม่วงใหญ่ โพธิ์ไทร
๑๑๕	วัดปรางเจริญ	สองคอน โพธิ์ไทร
๑๑๖	วัดรมณีภูการาม	สารภี โพธิ์ไทร
๑๑๗	วัดโนนสาสดี	สองคอน โพธิ์ไทร
๑๑๘	วัดอัญญาวาราม	เหล่างาม โพธิ์ไทร



ที่	ศูนย์ศึกษาพระพุทธศาสนาวันอาทิตย์	ตำบล/อำเภอ
๑๑๙	วัดท่าวาริ	ลำโรง โปธิ์ไทร
๑๒๐	วัดโนนวัฒนาราม	พังเคน นาดาล
๑๒๑	วัดชัยฤตตมาราม	ข้าวปุ้น กุดข้าวปุ้น
๑๒๒	วัดโนนสูงสุทธาวาส	โคกสว่าง ลำโรง
๑๒๓	วัดโพนงาม	โนนกาเส้น ลำโรง
๑๒๔	วัดบ้านเปือย	โนนกาเส้น ลำโรง
๑๒๕	วัดหนองไฮ	หนองไฮ ลำโรง
๑๒๖	วัดป่านาย	นายชัย นายชัย
๑๒๗	วัดนาเวียง	นาเวียง นายชัย
๑๒๘	วัดนายชัย	นายชัย นายชัย
๑๒๙	วัดบ้านนาดี	นาดี นายชัย
๑๓๐	วัดเวียงเกษม	เมืองเดช เดชอุดม
๑๓๑	วัดเขมเจริญ	เมืองเดช เดชอุดม
๑๓๒	วัดเสาเล้า	ตบพู เดชอุดม
๑๓๓	วัดอุดมพัฒนา	โพนงาม เดชอุดม
๑๓๔	วัดบ้านบก	กลาง เดชอุดม
๑๓๕	วัดบ้านยาง	แก้ง เดชอุดม
๑๓๖	วัดเสาเล้า	นาสว่าง เดชอุดม
๑๓๗	วัดท่าโพธิ์ศรี	ท่าโพธิ์ศรี เดชอุดม
๑๓๘	วัดสิริสารคุณ	เมืองเดช เดชอุดม
๑๓๙	วัดนาเจริญ	นาเจริญ เดชอุดม
๑๔๐	วัดราษฎร์สามัคคี	บึงงาม เดชอุดม
๑๔๑	วัดโนนขาม	กุดประทาย เดชอุดม
๑๔๒	วัดเวตวันวิทยาราม	เมืองเดช เดชอุดม
๑๔๓	วัดโนนสมบูรณ	โนนสมบูรณ เดชอุดม
๑๔๔	วัดนาสว่างเหนือ	นาสว่าง เดชอุดม
๑๔๕	วัดคำโพธิ์	ท่าช้าง สว่างวีระวงค์
๑๔๖	วัดคำสมิง	สว่าง สว่างวีระวงค์
๑๔๗	วัดบ้านสว่าง	สว่าง สว่างวีระวงค์
๑๔๘	วัดศรีมงคล	บึงแมลง สว่างวีระวงค์
๑๔๙	วัดนาหอม	นาหอม พุงศรีอุดม
๑๕๐	วัดหนองอ้อม	หนองอ้อม พุงศรีอุดม
๑๕๑	วัดหนองสนม	โคกชำแระ พุงศรีอุดม
๑๕๒	วัดปลาขาว	ยาง น้ำยืน
๑๕๓	วัดบ้านค้อ	โดมประดิษฐ์ น้ำยืน
๑๕๔	วัดเข้ต้อน	โดมประดิษฐ์ น้ำยืน
๑๕๕	วัดบ้านหนองโพด	โดมประดิษฐ์ น้ำยืน
๑๕๖	วัดบ้านโนนสูง	โดมประดิษฐ์ น้ำยืน
๑๕๗	วัดบุเปือย	บุเปือย น้ำยืน
๑๕๘	วัดเกษตรสมบูรณ	บุเปือย น้ำยืน
๑๕๙	วัดป่าจันทร์ขมิ	ยาง น้ำยืน
๑๖๐	วัดสวายน้อย	ยาง น้ำยืน
๑๖๑	วัดป่าหนองซอน	โดมประดิษฐ์ น้ำยืน
๑๖๒	วัดโนนทอง	สีวิเชียร น้ำยืน
๑๖๓	วัดน้ำยืน	โขง น้ำยืน
๑๖๔	วัดวาริอุดม	น้ำยืน น้ำยืน
๑๖๕	วัดบ้านคำกลาง	เก่าขาม น้ำยืน
๑๖๖	วัดบ้านเก่าขาม	เก่าขาม น้ำยืน
๑๖๗	วัดชีเหล็ก	ชีเหล็ก น้ำขุ่น
๑๖๘	วัดหนองดุม	ไพบูลย์ น้ำขุ่น
๑๖๙	วัดโนนสว่าง	ไพบูลย์ น้ำขุ่น
๑๗๐	วัดท่าก่อ	นางะหลวย นางะหลวย
๑๗๑	วัดโนนแดง	บ้านดุม นางะหลวย
๑๗๒	วัดคำม่วง	โสกแสง นางะหลวย
๑๗๓	วัดศรีสุนทร	บึงงาม บุณศรี

ที่	ศูนย์ศึกษาพระพุทธศาสนาวันอาทิตย์	ตำบล/อำเภอ
๑๗๔	วัดสุวรรณาราม	ห้วยข่า บุณศรี
๑๗๕	วัดสมพรรัตนาราม	หนองสระโน บุณศรี
๑๗๖	วัดหนองม่วง	หนองสระโน บุณศรี
๑๗๗	วัดโนนสว่าง	โนนค้อ บุณศรี
๑๗๘	วัดศรีมงคล	โพนงาม บุณศรี
๑๗๙	วัดสุคันธาราม	ห้วยข่า บุณศรี
๑๘๐	วัดธรรมิกาวาส	ห้วยข่า บุณศรี
๑๘๑	วัดศรีเจริญ	นาโพธิ์ บุณศรี
๑๘๒	วัดบึงเจริญ	บ้านแมด บุณศรี
๑๘๓	วัดทุ่งศรี	สะพือ ตระการพิชผล
๑๘๔	วัดปากกุดหวาย	หนองกินเพล วารินชำราบ
๑๘๕	วัดทุ่งเกษม	คันไร่ สิรินคร
๑๘๖	วัดโนนสมบูรณ	คำเขื่อนแก้ว สิรินคร
๑๘๗	วัดกะแอก	โคกสว่าง ลำโรง
๑๘๘	วัดคำสว่าง	ค้อน้อย ลำโรง
๑๘๙	วัดท่าช้างน้อย	ท่าช้าง สว่างวีระวงค์
๑๙๐	วัดหนองปลาปาก	ขามใหญ่ เมืองอุบลราชธานี
๒. จังหวัดศรีสะเกษ		
๑	วัดมหาพุทธาราม	เมืองเหนือ เมืองศรีสะเกษ
๒	วัดเจียงอีศรีมงคลวราราม	เมืองใต้ เมืองศรีสะเกษ
๓	วัดบ้านจาน	จาน กันทรารมย์
๔	วัดหนองแวง	บัวน้อย กันทรารมย์
๕	วัดผักแพว	ผักแพว กันทรารมย์
๖	วัดจำปา	หนองแก้ว กันทรารมย์
๗	วัดทุ่งพวย	หนองหัวช้าง กันทรารมย์
๘	วัดบ้านสร้างเหล้า	ยาง กันทรารมย์
๙	วัดโนนค้อ	โนนค้อ โนนคูณ
๑๐	วัดม่วงเป	หนองกุง โนนคูณ
๑๑	วัดบ้านหนองแวง	หนองกุง โนนคูณ
๑๒	วัดเหล่าเสน	บก โนนคูณ
๑๓	วัดลำโรง	พรหมสวัสดิ์ พยุห์
๑๔	วัดกระแจะ	ต้าย พยุห์
๑๕	วัดโพธิ์ศรี	โนนเพ็ก พยุห์
๑๖	วัดหนองค้อ	หนองคำ พยุห์
๑๗	วัดบ้านผักชะ	ลิ้นฟ้า ยางชุมน้อย
๑๘	วัดบ้านดวนใหญ่	ดวนใหญ่ วังหิน
๑๙	วัดเจ้าทุ่ง	ทุ่งสว่าง วังหิน
๒๐	วัดดงยาง	ธาตุ วังหิน
๒๑	วัดศรีโพนดวน	บุสูง วังหิน
๒๒	วัดลุมพุก	ดองปัด น้ำเกลี้ยง
๒๓	วัดจินตาราม	รุ่งระวี น้ำเกลี้ยง
๒๔	วัดบ้านหนองเหล็ก	ก้านเหลืองอุทุมพรพิสัย
๒๕	วัดศรีแก้ว	ก้านเหลืองอุทุมพรพิสัย
๒๖	วัดทุ่งไชย	ทุ่งไชย อุทุมพรพิสัย
๒๗	วัดหนองบัว	หนองห้าง อุทุมพรพิสัย
๒๘	วัดสระกำแพงใหญ่	สระกำแพงใหญ่ อุทุมพรพิสัย
๒๙	วัดศรีอุทุมพร	ลำโรง อุทุมพรพิสัย
๓๐	วัดหัวช้าง	หัวช้าง อุทุมพรพิสัย
๓๑	วัดบ้านค้อกำแพง	สระกำแพงใหญ่ อุทุมพรพิสัย
๓๒	วัดบ้านฟ้าผ่าเจริญธรรม	หนองห้าง อุทุมพรพิสัย
๓๓	วัดกัลยาไสยิตาราม	เมืองคง ราชันโคก
๓๔	วัดใต้	เมืองคง ราชันโคก
๓๕	วัดสงยาง	กุง ศิลาลาด
๓๖	วัดโพนท่าหอม	คดลิ่ง ศิลาลาด
๓๗	วัดวิสุทธิโสภณ	บึงบูรพ์ บึงบูรพ์



ที่	ศูนย์ศึกษาพระพุทธศาสนาวันอาทิตย์	ตำบล/อำเภอ
๓๘	วัดบ้านทุ่ม	เมืองจันทร์ เมืองจันทร์
๓๙	วัดกลาง	ห้วยเหนือ ชุขันธ์
๔๐	วัดสะอาก	สะอาก ชุขันธ์
๔๑	วัดไทยเทพนิมิตร	ห้วยเหนือ ชุขันธ์
๔๒	วัดโคกโพธิ์	กันทรารมย์ ชุขันธ์
๔๓	วัดสุขเกษมเสลา	โคกเพชร ชุขันธ์
๔๔	วัดตาสุด	จะกง ชุขันธ์
๔๕	วัดบ้านกันจาน	ดอังกำเม็ด ชุขันธ์
๔๖	วัดคายนิคม	นิคมพัฒนา ชุขันธ์
๔๗	วัดปรือคั่น	ปรือใหญ่ ชุขันธ์
๔๘	วัดบ้านแซว	ห้วยใต้ ชุขันธ์
๔๙	วัดทุ่งบึงอิ้งหาร	ศรีสะอาด ชุขันธ์
๕๐	วัดสำโรงสูง	สะเดาใหญ่ ชุขันธ์
๕๑	วัดบ้านศาลา	สำโรงตาเจ็น ชุขันธ์
๕๒	วัดเสลาณาก๊อก	ห้วยสำราญ ชุขันธ์
๕๓	วัดอ่าวอูย	โสน ชุขันธ์
๕๔	วัดห้วยสระภูมิ	หัวเสือ ชุขันธ์
๕๕	วัดปรางค์กู๋	กู๋ ปรางค์กู๋
๕๖	วัดโนนคู่	คู๋ ปรางค์กู๋
๕๗	วัดนาครินทร์	คู่ม ปรางค์กู๋
๕๘	วัดระกา	พิมาย ปรางค์กู๋
๕๙	วัดหนองคูขาม	หนองเชียงทูน ปรางค์กู๋
๖๐	วัดบ้านพอก	กู๋ ปรางค์กู๋
๖๑	วัดโคกตาล	โคกตาล ภูสิงห์
๖๒	วัดระเฝ้า	ตะเคียนราม ภูสิงห์
๖๓	วัดละลม	ละลม ภูสิงห์
๖๔	วัดนงูย	ห้วยตึกชู ภูสิงห์
๖๕	วัดห้วยตามอญ	ห้วยตามอญ ภูสิงห์
๖๖	วัดไพรพัฒนา	ไพรพัฒนา ภูสิงห์
๖๗	วัดบ้านโพธิ์ทอง	ห้วยตึกชู ภูสิงห์
๖๘	วัดบ้านตงแมง	ห้วยตึกชู ภูสิงห์
๖๙	วัดไพรบึง	ไพรบึง ไพรบึง
๗๐	วัดหนองอารีย์	ดินแดง ไพรบึง
๗๑	วัดกันตรวงหนองสำราญ	โนนปูน ไพรบึง
๗๒	วัดคูสี่แฉง	ปราสาทเยอ ไพรบึง
๗๓	วัดชำระ	สำโรงพลัน ไพรบึง
๗๔	วัดตาจวน	สุขสวัสดิ์ ไพรบึง
๗๕	วัดโพนปลัด	สุขสวัสดิ์ ไพรบึง
๗๖	วัดนารังการาราม	กุดเสลา กันทรลักษ์
๗๗	วัดญาณสามัคคี	ชำ กันทรลักษ์
๗๘	วัดศิริวราส	น้ำอ้อม กันทรลักษ์
๗๙	วัดตมน้อย	ภูเงิน กันทรลักษ์
๘๐	วัดจำนััน	สวนกล้วย กันทรลักษ์
๘๑	วัดทุ่งศรีนวล	สวนกล้วย กันทรลักษ์
๘๒	วัดโพธิ์น้อย	กระหวั้น ขุนหาญ
๘๓	วัดบ้านกันทรอมใต้	กันทรอม ขุนหาญ
๘๔	วัดบ้านด่าน	โนนสูง ขุนหาญ
๘๕	วัดสำโรงเกียรติ	บักดอง ขุนหาญ
๘๖	วัดบักดอง	บักดอง ขุนหาญ
๘๗	วัดไตรราษฎร์สามัคคี	โพธิ์กระสังข์ ขุนหาญ
๘๘	วัดโพธิ์กระสังข์	โพธิ์กระสังข์ ขุนหาญ
๘๙	วัดบ้านสะด้า	โพธิ์กระสังข์ ขุนหาญ
๙๐	วัดอรุณสว่าง	ไพร ขุนหาญ
๙๑	วัดบ้านพอก	ไพร ขุนหาญ
๙๒	วัดศรีขุนหาญ	ลิ ขุนหาญ

ที่	ศูนย์ศึกษาพระพุทธศาสนาวันอาทิตย์	ตำบล/อำเภอ
๙๓	วัดบ้านลิ	ลิ ขุนหาญ
๙๔	วัดหนองงูเหลือม	หนองงูเหลือม เบลูจลักษ์
๙๕	วัดโพธิ์รามราษฎร์สามัคคี	หนองยาง เบลูจลักษ์
๙๖	วัดบ้านสลับ	สระยาว ศรีรัตนะ
๙๗	วัดหนองบึงโปง	เลื่องข้าว ศรีรัตนะ
๙๘	วัดบ้านตุม	ตุม ศรีรัตนะ
๙๙	วัดโนนแก	ศรีโนนงาม ศรีรัตนะ
๑๐๐	วัดโพธิ์พระองค์	พิงพวย ศรีรัตนะ
๑๐๑	วัดเกียรติแก้วสามัคคี	ศรีแก้ว ศรีรัตนะ
๑๐๒	วัดศรีแก้ว	ศรีแก้ว ศรีรัตนะ
๑๐๓	วัดจันทร์ทาม	พิงพวย ศรีรัตนะ
๑๐๔	วัดโนนตี	โนนคูณ งามชุมน้อย
๑๐๕	วัดเกียง	เมืองจันทร์ เมืองจันทร์
๑๐๖	วัดบ้านกระเียน	บุสูง วังหิน
๑๐๗	วัดจันลม	ลมศักดิ์ ชุขันธ์
๑๐๘	วัดคอนกาม	คอนกาม งามชุมน้อย
๑๐๙	วัดโนนคูณ	โนนคูณ งามชุมน้อย
๑๑๐	วัดบ้านชาด	ผักไหม ห้วยทับทัน
๑๑๑	วัดศรีตาลอย	จานใหญ่ กันทรลักษ์
๑๑๒	วัดบ้านกะก่า	ตะเคียนราม ชุขันธ์
๑๑๓	วัดสระลิม	ทาม กันทรารมย์
๑๑๔	วัดกันทรารมย์	ทาม กันทรารมย์
๑๑๕	วัดบ้านฝ้อมอญ	รังแร้ง อุทุมพรพิสัย
๑๑๖	ร.ร.บ้านหนองจิก	ภูฝ้าย ขุนหาญ
๑๑๗	วัดหลวงสุ่มังคลาราม	เมืองใต้ เมืองศรีสะเกษ
๑๑๘	วัดศรีมิ่งเมือง	เมืองเหนือ เมืองศรีสะเกษ
๑๑๙	วัดหนองคู	จาน เมืองศรีสะเกษ
๑๒๐	วัดสระภู	กำแพง อุทุมพรพิสัย
๑๒๑	ร.ร.ควิวาลัย	ลิ ขุนหาญ
๑๒๒	วัดบ้านไพร	ไพร ขุนหาญ
๑๒๓	วัดชำเขียน	ไพร ขุนหาญ
๑๒๔	ร.ร.ไทยบวกแต่บวกเตย	บุสูง วังหิน
๑๒๕	วัดบ้านกลาง	ชะยูง อุทุมพรพิสัย
๑๒๖	วัดปลาเดิด	โตด โพธิ์ศรีฯ
๑๒๗	วัดสังกัน	สำโรงพลัน ไพรบึง
๑๒๘	วัดศรีโพธิ์โคกจาน	โคกจาน อุทุมพรพิสัย
๑๒๙	ร.ร.บ้านกระทิง	ลิ ขุนหาญ
๑๓๐	ร.ร.ขุนหาญวิทยาสรรค์	ลิ ขุนหาญ
๑๓๑	วัดนาตราว	ดงรัก ภูสิงห์
๑๓๒	วัดเคาะภูปาวีร์	ศรีตระกุล ชุขันธ์
๑๓๓	วัดบ้านขนุน	โสน ชุขันธ์
๑๓๔	วัดชะยูง	ห้วยตามอญ ภูสิงห์
๑๓๕	วัดหนองยาง	ชะยูง อุทุมพรพิสัย
๑๓๖	วัดเกษมสุข	ตาเกษ อุทุมพรพิสัย
๑๓๗	วัดโนนสมบูรณ	หนองกุง โนนคูณ
๑๓๘	ร.ร.โพธิ์วงค์	โพธิ์วงค์ ขุนหาญ
๑๓๙	วัดป่าโนนจ๊กจัน	หนองงูเหลือม เบลูจลักษ์
๑๔๐	วัดเพียบศิลาราม	บักดอง ขุนหาญ
๑๔๑	ร.ร.บ้านโนนฮ้อ	ลิ ขุนหาญ
๑๔๒	วัดคำบอน	ดุน กันทรารมย์
๑๔๓	วัดกุดผักหนาม	หนองยาง เบลูจลักษ์
๑๔๔	วัดบ้านโก	สัมปอัย รามิไศล
๑๔๕	วัดสระพังทอง	หนองแวง กันทรารมย์
๑๔๖	วัดหนองบักโทน	ท่าลือ เบลูจลักษ์
๑๔๗	วัดเมืองน้อย	เมืองน้อย กันทรารมย์



ที่	ศูนย์ศึกษาพระพุทธศาสนาวันอาทิตย์	ตำบล/อำเภอ
๑๔๘	วัดชุมคำ	บุสูง วังหิน
๑๔๙	วัดบ้านด่าน	สร้างปี รามีสไคล
๑๕๐	วัดสัมปอโยใหญ่	สัมปอโย รามีสไคล
๑๕๑	วัดหนองแคน	บุสูง วังหิน
๑๕๒	วัดบ้านบัวทุ่ง	บัวทุ่ง รามีสไคล
๑๕๓	วัดบ้านห้วย	ห้วยคำ รามีสไคล
๑๕๔	วัดบ้านไผ่	ไผ่ รามีสไคล
๑๕๕	วัดบ้านผักนึ่ง	จาน กันทรารมย์
๑๕๖	ร.ร.บ้านอาราง	พราน ขุนหาญ
๑๕๗	วัดลำโรงปราสาท	ลำโรงปราสาท ปรางค์กู่
๑๕๘	ร.ร.รวมสินวิทยา	เมืองใต้ เมืองศรีสะเกษ
๑๕๙	วัดบ้านตระกวน	พิงพวง ศรีรัตนะ
๑๖๐	วัดบ้านยาง	โคกจาน อุทุมพรทิตส์ย
๑๖๑	วัดบ้านไธ้	ละทาย กันทรารมย์
๑๖๒	วัดหนองสำราญ	โนนค้อ โนนคูณ
๑๖๓	วัดบ้านเสียว	เสียว เบญจลักษณ์
๑๖๔	วัดโพธิ์สามัคคี	พิมายเหนือ ปรางค์กู่
๑๖๕	วัดหนองยาว	คำค้อ เบญจลักษณ์
๑๖๖	ร.ร.บ้านกระโพธิ์ช้างหม้อ	ดงกำเม็ด ชุขันธ์
๑๖๗	วัดจักระदान	โพธิ์มิ่ง โพธิ์มิ่ง
๑๖๘	วัดหนองกระแซง	หนองกระแซง ศรีรัตนะ
๓. จังหวัดนครพนม		
๑	วัดมหาธาตุ	ในเมือง เมืองนครพนม
๒	วัดศรีพุทธาราม	ในเมือง เมืองนครพนม
๓	วัดศรียานุชอุทิศ	นาราชควาย เมืองนครพนม
๔	วัดศรีบัวบาน	นาราชควาย เมืองนครพนม
๕	วัดสว่างสุวรรณาราม	ในเมือง เมืองนครพนม
๖	วัดสร้างแก้ว	ไผ่ล้อม บ้านแพง
๗	วัดนายนาง	บ้านแพง บ้านแพง
๘	วัดพระธาตุพนม	ธาตุพนม ธาตุพนม
๙	วัดพุทธสิมา	ฝั่งแดง ธาตุพนม
๑๐	วัดธาตุประสิทธิ์	นาหว้า นาหว้า
๑๑	วัดศรีมงคล	ท่าเรือ นาหว้า
๑๒	วัดศรีโพธิ์ชัย	ท่าเรือ นาหว้า
๑๓	วัดโสภาสวทยานาม	ท่าเรือ นาหว้า
๑๔	วัดจอมแจ้ง	นาอุดมใหญ่ นาหว้า
๑๕	วัดศรีสมบุญ	ศรีสงคราม ศรีสงคราม
๑๖	วัดพระซอง	พระซอง นาก
๑๗	วัดโพธิ์ศรี	นาขมิ้น โพนสวรรค์
๑๘	วัดป่าสุทธาวาส	บ้านค้อ โพนสวรรค์
๑๙	วัดโพธิ์ตาก	โพนบก โพนสวรรค์
๒๐	วัดศรีบัวบาน	นาหัวบ่อ โพนสวรรค์
๒๑	วัดนาหัวบ่อ	นาหัวบ่อ โพนสวรรค์
๒๒	วัดศรีทอง	โพนสวรรค์โพนสวรรค์
๒๓	วัดศรีสว่าง	โพนจาน โพนสวรรค์
๒๔	วัดศรีรัตนชัย	โคกหินแฮ่ เรณูนคร
๒๕	วัดสระแก้ว	โคกหินแฮ่ เรณูนคร
๒๖	วัดสร้างแป้น	นางาม เรณูนคร
๒๗	วัดน้อยโพธิ์คำ	ในเมือง เมืองนครพนม
๒๘	วัดธรรมปทีปแก้วน้ำชัย	เหล่าพัฒนา นาหว้า
๒๙	วัดสว่างอารมณ์	ดอยเตย นาทม
๓๐	วัดยอดแก้ว	นาทม นาทม
๓๑	วัดศรีชมพู	คูนา นาหว้า
๓๒	วัดศรีคุณเมือง	คำเตย เมืองนครพนม

ที่	ศูนย์ศึกษาพระพุทธศาสนาวันอาทิตย์	ตำบล/อำเภอ
๔. จังหวัดยโสธร		
๑	วัดบูรพาราม	ลุมพุก คำเขื่อนแก้ว
๒	วัดชีเหล็กใหญ่	ลุมพุก คำเขื่อนแก้ว
๓	วัดบ้านโง	ทุ่งมน คำเขื่อนแก้ว
๔	วัดฟ้าหยาด	ฟ้าหยาด มหาชนะชัย
๕	วัดอุดมมงคลาราม	บึงแก มหาชนะชัย
๖	วัดบัวขาว	ม่วง มหาชนะชัย
๗	วัดบ้านเปาะ	ค้อวัง ค้อวัง
๘	วัดหนองบอน	กุดชุม กุดชุม
๙	วัดประชาชุมพล(๓)	กุดชุม กุดชุม
๑๐	วัดเหล่าคำแย	กุดชุม กุดชุม
๑๑	ร.ร.บ้านคำค้ำกนหนาม	หนองแทน กุดชุม
๑๒	วัดบูรพา	ทุ่งแต่ เมืองยโสธร
๑๓	วัดศรีธาตุ	สิงห์ เมืองยโสธร
๑๔	วัดโพธิ์ศรี	โพธิ์ไทร ป่าดิว
๑๕	วัดประชาสามัคคี (๓)	เชียงเพ็ง ป่าดิว
๑๖	วัดท่าวังหลวง	เชียงเพ็ง ป่าดิว
๑๗	วัดหนองแซ่	โคกนาโก ป่าดิว
๑๘	วัดเตาไห	ศรีฐาน ป่าดิว
๑๙	วัดฟ้าหวนเหนือ	ฟ้าหวน ค้อวัง
๒๐	วัดยางตลาด	ย่อ คำเขื่อนแก้ว
๒๑	วัดบ้านแดง	โนนทราย มหาชนะชัย
๒๒	วัดต้นตำ	น้ำคำใหญ่ เมืองยโสธร
๒๓	วัดป่าจันทวนาราม	หนองแซง เลิงนกทา
๒๔	วัดปัจฉิมवास	เชียงคำ เมืองยโสธร
๒๕	วัดเหมือดขาว	ม่วง มหาชนะชัย
๒๖	วัดบ้านนาแก	นาแก คำเขื่อนแก้ว
๒๗	วัดโพธิ์ไทร	กุดแห่ เลิงนกทา
๒๘	วัดคิมยาว	สร้างมิ่ง เลิงนกทา
๒๙	วัดนาเวียง	กู่จาน คำเขื่อนแก้ว
๓๐	วัดดงแคนใหญ่	ดงแคนใหญ่ คำเขื่อนแก้ว
๓๑	ร.ร.บ้านหนองแวง	นาเวียง ทรายมูล
๕. จังหวัดมุกดาหาร		
๑	วัดศรีสุเมงค์	เหล่าสร้างถ่อ คำชะอี
๒	วัดสามัคคีธรรม	บ้านซ่ง คำชะอี
๓	วัดพุทธรูปโพธิ์ศรี	หนองสูง หนองสูง
๔	วัดราษฎร์สามัคคี	บ้านเป่า หนองสูง
๕	วัดนรवारาม	โนนยาง หนองสูง
๖	วัดพิจิตรสังฆาราม	โนนยาง หนองสูง
๗	วัดบ้านจิวเจริญธรรม	โนนยาง หนองสูง
๘	วัดศิลาวิเวก	บ้านแก้ง ดอนตาล
๙	วัดศรีสะอาดสามัคคี	ดงเย็น เมืองมุกดาหาร
๑๐	วัดสุวรรณประดิษฐ์	กกแดง นิคมคำสร้อย
๑๑	วัดนาอุดมวนาราม	นาอุดม นิคมคำสร้อย
๑๒	วัดอรัญวาสี	กุดแซ่ เมืองมุกดาหาร
๑๓	วัดโพนสว่าง	โนนยาง หนองสูง
๑๔	วัดโพธิ์ศรีแก้ว	หนองแคน ดงหลวง
๑๕	วัดโพธิ์ชัย	หนองบัว ดงหลวง
๑๖	วัดอุดมธรรมคุณ	บ้านโคก เมืองมุกดาหาร
๑๗	วัดทรายไหลแล้ว	นาอุดม นิคมคำสร้อย
๑๘	วัดคำสายทอง	เมืองมุกดาหาร เมืองมุกดาหาร
๑๙	วัดศรีบุญเรือง	ศรีบุญเรือง เมืองมุกดาหาร
๒๐	วัดโพธิ์ศรีแก้ว	นาโสก เมืองมุกดาหาร
๒๑	วัดแจ้ง	มุกดาหาร เมืองมุกดาหาร

ที่	ศูนย์ศึกษาพระพุทธศาสนาวันอาทิตย์	ตำบล/อำเภอ
๒๒	วัดมาลา	บ้านโคก เมืองมุกดาหาร
๒๓	วัดธรรมบาล	ดงมอน เมืองมุกดาหาร
๒๔	วัดมณีรัตนาราม	ดงมอน เมืองมุกดาหาร
๒๕	วัดศรีสะอาด	บางทรายใหญ่ เมืองมุกดาหาร
๒๖	วัดกาญจนประดิษฐ์	ฝั่งแดง เมืองมุกดาหาร
๒๗	วัดเฉลิมชัย	บางทรายใหญ่ เมืองมุกดาหาร
๒๘	วัดกกตูม	กกตูม ดงหลวง
๒๙	วัดประดิษฐาราม	บ้านโคก เมืองมุกดาหาร
๓๐	วัดเวฬุวัน	นาอุดม นิคมคำสร้อย
๓๑	วัดประดิษฐาราม	บ้านโคก เมืองมุกดาหาร
๓๒	วัดเวฬุวัน	ฝั่งแดง เมืองมุกดาหาร
๖. จังหวัดอำนาจเจริญ		
๑	วัดเชือกนอก	นาจิก เมืองอำนาจเจริญ
๒	วัดกุดน้ำกิน	นาแต่ เมืองอำนาจเจริญ
๓	วัดสระเกษ	ปุง เมืองอำนาจเจริญ
๔	วัดศรีโพธิ์ชัย	ปลาข้าว เมืองอำนาจเจริญ
๕	วัดสำราญนิเวศ	ปุง เมืองอำนาจเจริญ
๖	วัดบ้านก่อ	ดอนเมย เมืองอำนาจเจริญ
๗	วัดหนองขาม	สร้างนกทา เมืองอำนาจเจริญ
๘	วัดราติยาราม	ไก่อ่า เมืองอำนาจเจริญ
๙	วัดป่าติ้ว	กุดปลาคุง เมืองอำนาจเจริญ
๑๐	วัดดอนแดง	ปุง เมืองอำนาจเจริญ
๑๑	วัดนาหว้า	โนนโพธิ์ เมืองอำนาจเจริญ
๑๒	วัดเทพมงคล	ปุง เมืองอำนาจเจริญ
๑๓	วัดโคกก่อ่ง	ปลาข้าว เมืองอำนาจเจริญ
๑๔	วัดจันทิมา	ห้วยไร่ เมืองอำนาจเจริญ
๑๕	วัดโนนตู	สร้างนกทา เมืองอำนาจเจริญ
๑๖	วัดอำนาจเจริญ	ปุง เมืองอำนาจเจริญ
๑๗	วัดป่าดอกไม้	นายม เมืองอำนาจเจริญ
๑๘	วัดศรีสุขเกษม	โนนโพธิ์ เมืองอำนาจเจริญ
๑๙	ร.ร.บ้านวังแคน	กุดปลาคุง เมืองอำนาจเจริญ
๒๐	วัดแสนสวาสดีทัศนาราม	ปุง เมืองอำนาจเจริญ
๒๑	วัดโพธิ์ทอง	ปุง เมืองอำนาจเจริญ
๒๒	วัดนายม	นายม เมืองอำนาจเจริญ
๒๓	วัดโพธิ์ศรี	นาหมอม้า เมืองอำนาจเจริญ
๒๔	วัดศรีมงคล	ปลาข้าว เมืองอำนาจเจริญ
๒๕	วัดนาวัง	นาวัง เมืองอำนาจเจริญ
๒๖	วัดเหล่าพรวน	เหล่าพรวน เมืองอำนาจเจริญ
๒๗	วัดโสภโตน	โนนหนามแท่ง เมืองอำนาจเจริญ
๒๘	ร.ร.อำนาจเจริญ ๒	ปุง เมืองอำนาจเจริญ
๒๙	วัดหนองบัว	เหล่าพรวน เมืองอำนาจเจริญ
๓๐	วัดหนองมะแซว	นาวัง เมืองอำนาจเจริญ
๓๑	วัดสุทธาวาส	ลือ ปทุมราชวงศา
๓๒	วัดศรีชมพู	นาหว้า ปทุมราชวงศา
๓๓	วัดเสลาาราม	ห้วย ปทุมราชวงศา
๓๔	วัดจันทรังษี	ลือ ปทุมราชวงศา
๓๕	วัดไร่สีสุก	ไร่สีสุก เสนางคนิคม
๓๖	วัดโคกกลาง	นาเวียง เสนางคนิคม
๓๗	วัดนาไร่ใหญ่	เสนางคนิคม เสนางคนิคม
๓๘	วัดโคกสะอาด	ไร่สีสุก เสนางคนิคม
๓๙	วัดหนองคล้า	เสนางคนิคม เสนางคนิคม
๔๐	วัดหนองไฮ	หนองไฮ เสนางคนิคม
๔๑	วัดอินทราราม	โพนทอง เสนางคนิคม
๔๒	วัดสว่างเนินกุง	หนองสามสี เสนางคนิคม
๔๓	วัดเกาะแก้ว	หนองสามสี เสนางคนิคม

ที่	ศูนย์ศึกษาพระพุทธศาสนาวันอาทิตย์	ตำบล/อำเภอ
๔๔	วัดพระศรีเจริญ	หัวตะพาน หัวตะพาน
๔๕	วัดหนองงูเห่าล้อม	เล็งใหญ่ หัวตะพาน
๔๖	วัดโนนค้อทุ่ง	โพนเมืองน้อย หัวตะพาน
๔๗	วัดหนองยอ	จิกจู่ หัวตะพาน
๔๘	วัดศรีทอง	สร้างถ่อน้อย หัวตะพาน
๔๙	วัดไชยคำ	คำพระ หัวตะพาน
๕๐	วัดสระรังษี	รัตนาวรี หัวตะพาน
๕๑	วัดโคกเลาะ	หนองแก้ว หัวตะพาน
๕๒	วัดชะงะ	โพนเมืองน้อย หัวตะพาน
๕๓	วัดศรีสุนทราราม	ไม้กลอน พนา
๕๔	วัดพระเหลาเทพนิมิต	พนา พนา
๕๕	วัดทุ่งสว่าง	จานลาน พนา
๕๖	วัดมิลลาราม	พระเหลา พนา
๕๗	วัดปัจฉิมวัน	พระเหลา พนา
๕๘	วัดบูรพา	พนา พนา
๕๙	วัดอัมพร	ไม้กลอน พนา
๖๐	วัดดอนชี	ดงบัง ลืออำนาจ
๖๑	วัดโพธิ์ศิลา	เปือย ลืออำนาจ
๖๒	วัดอำนาจ	อำนาจ ลืออำนาจ
๖๓	วัดกุงชัย	ดงบัง ลืออำนาจ
๖๔	วัดดงมะยาง	ดงมะยาง ลืออำนาจ
๖๕	วัดเจริญจิตร	โคกกลาง ลืออำนาจ
๖๖	วัดแมตนอก	แมต ลืออำนาจ
๖๗	วัดดงบัง	ดงบัง ลืออำนาจ
๖๘	วัดจินตมณี	คำเขื่อนแก้ว ชานุมาน
๖๙	วัดแจ่มอารมณ์	โคกสาร ชานุมาน
๗๐	วัดศรีคุณคันทรรต	สร้างถ่อน้อย หัวตะพาน
๗๑	วัดปรีศรีวิชัยสุวรรณาราม	คำโพน ปทุมราชวงศา
๗๒	วัดไร่ชี	ไร่ชี ลืออำนาจ
๗๓	วัดโคกสำราญ	นาแต่ เมืองอำนาจเจริญ
ภาค ๑๑		
๑. จังหวัดนครราชสีมา		
๑	วัดพระนารายณ์มหาหาร	ในเมือง เมืองนครราชสีมา
๒	วัดสุทธจินดาวรวิหาร	ในเมือง เมืองนครราชสีมา
๓	วัดบึง ในเมือง	เมืองนครราชสีมา
๔	วัดวิสุทธิศรีสุมังคลาราม	ในเมือง เมืองนครราชสีมา
๕	วัดหนองจอก	บ้านโพธิ์ เมืองนครราชสีมา
๖	วัดยอแยง	หนองระเวียง เมืองนครราชสีมา
๗	วัดศิระชะเลียง	บ้านใหม่ เมืองนครราชสีมา
๘	วัดบ้านพระ	มะริง เมืองนครราชสีมา
๙	วัดหงษาราม	ในเมือง เมืองนครราชสีมา
๑๐	วัดหนองรังกา (เสาทงส์)	โคกกรวด เมืองนครราชสีมา
๑๑	วัดศิระชะงัก	พุดซา เมืองนครราชสีมา
๑๒	วัดหนองหว้า	ด่านคล้า โนนสูง
๑๓	วัดบัว	โนนสูง โนนสูง
๑๔	วัดดอนชมพู	ดอนชมพู โนนสูง
๑๕	วัดดอนหวาย	โตนด โนนสูง
๑๖	วัดโนนมะกอก	โตนด โนนสูง
๑๗	วัดบ้านโพ	ขามเฒ่า โนนสูง
๑๘	วัดบ้านเหล่า	จันอัด โนนสูง
๑๙	วัดด่านติง	จันอัด โนนสูง
๒๐	วัดจันอัด	จันอัด โนนสูง
๒๑	วัดกระเพรา	เมืองปราสาท โนนสูง
๒๒	วัดดอนท้าว	เมืองปราสาท โนนสูง
๒๓	วัดโนนตากกลาง	เมืองปราสาท โนนสูง



ที่	ศูนย์ศึกษาพระพุทธศาสนาวันอาทิตย์	ตำบล/อำเภอ
๒๔	วัดเมืองที	เมืองปราสาท โนนสูง
๒๕	วัดตลาดแค	ธารปราสาท โนนสูง
๒๖	วัดใหม่เกษม	ธารปราสาท โนนสูง
๒๗	วัดโพธิ์	หลุมข้าว โนนสูง
๒๘	วัดใหม่กลอ	ใหม่ โนนสูง
๒๙	วัดถนนถั่ว	ใหม่ โนนสูง
๓๐	วัดหญ้าคา	พลสงคราม โนนสูง
๓๑	วัดโคกประะหอม	พลสงคราม โนนสูง
๓๒	วัดพลงลก	มะค่า โนนสูง
๓๓	วัดหนองน้ำ	มะค่า โนนสูง
๓๔	วัดคองษ์	ลำคองษ์ โนนสูง
๓๕	วัดหนองเครือซุด	ลำคองษ์ โนนสูง
๓๖	วัดหลุมข้าว	หลุมข้าว โนนสูง
๓๗	วัดใหม่สามัคคีธรรม	มะค่า โนนสูง
๓๘	วัดดอนม่วง	มะค่า โนนสูง
๓๙	วัดคอนน้อย	ด่านคล้า โนนสูง
๔๐	วัดป่าร้าง	บึง โนนสูง
๔๑	วัดใหม่สุนทร	โนนสูง โนนสูง
๔๒	วัดหนองโจด	โตนด โนนสูง
๔๓	วัดป่าบุ่งตะขบ	ธารปราสาท โนนสูง
๔๔	วัดสุทธิการาม	หนองขาม จักราช
๔๕	วัดโลกพระ	หนองพลวง จักราช
๔๖	วัดพลับทอง	เมืองพลับพลา ห้วยແຂງ
๔๗	วัดอุทัยมคฺคราม	หินดาด ห้วยແຂງ
๔๘	วัดหนองซำ	กงรด ห้วยແຂງ
๔๙	วัดโพธิ์เย็น	หลุ่งประดู่ ห้วยແຂງ
๕๐	วัดโคกโกคา	ทับสวาย ห้วยແຂງ
๕๑	วัดชัยราษฎร์ประดิษฐ์	ตะโก ห้วยແຂງ
๕๒	วัดหนองนา	จิ้ว ห้วยແຂງ
๕๓	วัดโพธิ์ทองเจริญ	ท่าช้าง เถลิงพระเกียรติ
๕๔	วัดหนองยาง	หนองยาง เถลิงพระเกียรติ
๕๕	วัดบึง	โชคชัย โชคชัย
๕๖	วัดนอก	โชคชัย โชคชัย
๕๗	วัดใหม่หนองกก	ท่าจะหลุง โชคชัย
๕๘	วัดกุดสวาย	พลับพลา โชคชัย
๕๙	วัดโบสถ์ดงคาล้อม	กระโทก โชคชัย
๖๐	วัดด่านเกวียน	ด่านเกวียน โชคชัย
๖๑	วัดบึงพระ	ท่าลาดขาว โชคชัย
๖๒	วัดหนองหัวแรด	แหลมทอง หนองบุญมาก
๖๓	วัดหัวทำนบใหญ่	หนองบุญนาก หนองบุญมาก
๖๔	วัดชัยตะคร้อ	ไทยเจริญ หนองบุญมาก
๖๕	วัดป่าสามัคคีธรรม	สารภี หนองบุญมาก
๖๖	วัดหนองไม้ไผ่	หนองไม้ไผ่ หนองบุญมาก
๖๗	วัดทรัพย์อุดมธรรม	หนองบุญนาก หนองบุญมาก
๖๘	วัดราษฎร์สุนทร	หนองหัวแรด หนองบุญมาก
๖๙	วัดสมุทรการ (แซะ)	แซะ ครบุรี
๗๐	วัดโพธิ์นิมิตร	สะแกราช ปักธงชัย
๗๑	วัดโพธิ์เมืงปัก	เมืองปักธงชัย ปักธงชัย
๗๒	วัดพรหมราช	ดุม ปักธงชัย
๗๓	วัดศรียะกระบือ	โคกไทย ปักธงชัย
๗๔	ร.ร.สะแกราชรัชศึกษา	สะแกราช ปักธงชัย
๗๕	วัดหลวงราชบำรุง	วังน้ำเขียว วังน้ำเขียว
๗๖	วัดโนนสาวเอ้	วังหมี วังน้ำเขียว
๗๗	วัดห้วยพรหม	อุดมทรัพย์ วังน้ำเขียว
๗๘	วัดไทยสามัคคี	ไทยสามัคคี วังน้ำเขียว

ที่	ศูนย์ศึกษาพระพุทธศาสนาวันอาทิตย์	ตำบล/อำเภอ
๗๙	วัดสี่คี่วัฒนาราม	มิตรภาพ สีคิ้ว
๘๐	วัดสิงหวนาราม	มิตรภาพ สีคิ้ว
๘๑	วัดพิสิฐบูรณาราม	คลองไผ่ สีคิ้ว
๘๒	วัดหนองหญ้าขาว	หนองหญ้าขาว สีคิ้ว
๘๓	วัดลาดบัวขาว	ลาดบัวขาว สีคิ้ว
๘๔	วัดหนองบัวน้อย	หนองบัวน้อย สีคิ้ว
๘๕	วัดห้วยลุง	วังโรงใหญ่ สีคิ้ว
๘๖	วัดวังเรือ	บ้านหัน สีคิ้ว
๘๗	วัดกุดน้อย	กุดน้อย สีคิ้ว
๘๘	วัดสองพี่น้องเจริญธรรม	กฤษณา สีคิ้ว
๘๙	วัดเขาระโตนวนาราม	หนองน้ำใส สีคิ้ว
๙๐	วัดชัยกระสังข์	ดอนเมือง สีคิ้ว
๙๑	วัดหนองบัว	ลาดบัวขาว สีคิ้ว
๙๒	วัดถนนคด	สีคิ้ว สีคิ้ว
๙๓	วัดชัยศรีวัฒนาราม	หนองน้ำใส สีคิ้ว
๙๔	วัดชีราลกรณวราราม (ธ)	หนองน้ำแดง ปากช่อง
๙๕	วัดเทพพิทักษ์ปฎนาราม (ธ)	กลางดง ปากช่อง
๙๖	วัดโกศลสถาราม	จันทัก ปากช่อง
๙๗	วัดศิริวันต์	ปากช่อง ปากช่อง
๙๘	วัดเทพสถิต	ปากช่อง ปากช่อง
๙๙	วัดชัยพล	คลองม่วง ปากช่อง
๑๐๐	วัดถ้ำอุดมสุข	ภูเขาเย็น ปากช่อง
๑๐๑	วัดวังกะทะ	วังกะทะ ปากช่อง
๑๐๒	วัดชนงพระใต้	วังกะทะ ปากช่อง
๑๐๓	วัดจันทัก	หนองสาหร่าย ปากช่อง
๑๐๔	วัดมหาชัยวนาราม	วังไทร ปากช่อง
๑๐๕	วัดเทวปฏิทรงธรรม	หมูสี ปากช่อง
๑๐๖	วัดสระน้ำใส	โป่งตาลอง ปากช่อง
๑๐๗	วัดพิมพาราม	ปากช่อง ปากช่อง
๑๐๘	วัดมิตรภาพวนาราม	กลางดง ปากช่อง
๑๐๙	วัดบันไดม้า	ปากช่อง ปากช่อง
๑๑๐	วัดถนนโค้ง	ภูเขาเย็น ปากช่อง
๑๑๑	วัดคลองดินดำ	หมูสี ปากช่อง
๑๑๒	วัดศาลาลอย	ด่านขุนทด ด่านขุนทด
๑๑๓	วัดบ้านหาญ	ด่านขุนทด ด่านขุนทด
๑๑๔	วัดโลกสามัคคีเก่า	หนองไทร ด่านขุนทด
๑๑๕	วัดสระจรเข้	สระจรเข้ ด่านขุนทด
๑๑๖	วัดด่านนอก	ด่านนอก ด่านขุนทด
๑๑๗	วัดบ้านใหม่แสนสุข	กุดพิมาน ด่านขุนทด
๑๑๘	วัดกุดน้ำใส	หนองบัวตะกวด ด่านขุนทด
๑๑๙	วัดหนองละมิ่ง	ตะเคียน ด่านขุนทด
๑๒๐	วัดสะแกแสง	ขามสะแกแสง ขามสะแกแสง
๑๒๑	วัดโนนเกษตร	เมืองเกษตร ขามสะแกแสง
๑๒๒	วัดโนนเมือง	โนนเมือง ขามสะแกแสง
๑๒๓	วัดหนองหัวฟาน	ชีวิ๊ก ขามสะแกแสง
๑๒๔	วัดบ้านห้วย	เมืองนาท ขามสะแกแสง
๑๒๕	วัดชีวิ๊ก	ชีวิ๊ก ขามสะแกแสง
๑๒๖	วัดปะคำ	สระพระ พระทองคำ
๑๒๗	วัดทองกลาง	พังเทียม พระทองคำ
๑๒๘	วัดหนองหอย	หนองหอย พระทองคำ
๑๒๙	วัดกุดตาดี	มาบกราด พระทองคำ
๑๓๐	วัดสามัคคีมาบกราด	มาบกราด พระทองคำ
๑๓๑	วัดชายพะเนา	พังเทียม พระทองคำ
๑๓๒	วัดกระเสียว	กำแพง โนนไทย
๑๓๓	วัดบ้านจาน	กำแพง โนนไทย

ที่	ศูนย์ศึกษาพระพุทธศาสนาวันอาทิตย์	ตำบล/อำเภอ
๑๓๕	วัดสระตอง	สายออ โนนไทย
๑๓๖	วัดทุ่งตะแบก	บ้านวัง โนนไทย
๑๓๗	วัดศรีบ้านไร่	โนนไทย โนนไทย
๑๓๘	วัดศรีชลสิทธิ์	กำแพง โนนไทย
๑๓๙	วัดโคก	สายออ โนนไทย
๑๔๐	วัดบ้านบุ	สายออ โนนไทย
๑๔๑	วัดค้ำพูลใต้	โนนไทย โนนไทย
๑๔๒	วัดโนนไทย	โนนไทย โนนไทย
๑๔๓	วัดหนองคุม	มะค่า โนนไทย
๑๔๔	วัดแจ้ง	ถนนโพธิ์ โนนไทย
๑๔๕	วัดสะพานหิน	หนองแวง เทพารักษ์
๑๔๖	วัดสำนักตะคร้อ	สำนักตะคร้อ เทพารักษ์
๑๔๗	วัดกุศลสระแก้ว	วังายทอง เทพารักษ์
๑๔๘	วัดบ้านดอนหันโนนเพ็ด	ด่านช้าง บัวใหญ่
๑๔๙	ร.ร.บ้านหนองเม็ก	ด่านช้าง บัวใหญ่
๑๕๐	ร.ร.บ้านตะคร้อโนนทอง	ด่านช้าง บัวใหญ่
๑๕๑	ร.ร.บ้านเสมา	เสมาใหญ่ บัวใหญ่
๑๕๒	วัดบ้านด่านช้าง	ห้วยยาง บัวใหญ่
๑๕๓	วัดศรีจันทร์เจริญธรรม	ดอนตะหนิน บัวใหญ่
๑๕๔	วัดโนนทองกลาง	โนนทองกลาง บัวใหญ่
๑๕๕	วัดเพ็ชร์คอนกระชาย	ขุนทอง บัวใหญ่
๑๕๖	วัดโนนมะเฟือง	หนองแจ้งใหญ่ บัวใหญ่
๑๕๗	วัดประชนันมิตร	บัวใหญ่ บัวใหญ่
๑๕๘	วัดสระครกวนาราม	หนองบัวสะอาด บัวใหญ่
๑๕๙	วัดหนองไผ่ล้อม	โนนทองกลาง บัวใหญ่
๑๖๐	วัดหนองตะไถ้	บัวใหญ่ บัวใหญ่
๑๖๑	วัดดอนแร่	กุศลอด บัวใหญ่
๑๖๒	วัดบัวใหญ่	บัวใหญ่ บัวใหญ่
๑๖๓	ร.ร.เทศบาล ๓ (บ้านหนองม่วง)	บัวใหญ่ บัวใหญ่
๑๖๔	ร.ร.บัวใหญ่วิทยา	บัวใหญ่ บัวใหญ่
๑๖๕	ร.ร.บ้านหันดอนตู	โนนทองกลาง บัวใหญ่
๑๖๖	วัดสระสี่เหลี่ยม	โคกกระเบื้อง บ้านเหลื่อม
๑๖๗	วัดบ้านโต้น	บ้านเหลื่อม บ้านเหลื่อม
๑๖๘	วัดบ้านนา	วังโพธิ์ บ้านเหลื่อม
๑๖๙	วัดศาลาหนองซอน	บึงพะไล แก้งสนามหลวง
๑๗๐	วัดแก้งขามสามัคคี	แก้งสนามหลวง แก้งสนามหลวง
๑๗๑	วัดศรีลำพอง	บึงสำโรง แก้งสนามหลวง
๑๗๒	วัดสีสุก	สีสุก แก้งสนามหลวง
๑๗๓	วัดโสภณำขุน	โนนสำราญแก้งสนามหลวง
๑๗๔	วัดปทุมวนาราม	บัวลาย บัวลาย
๑๗๕	วัดโนนเสียว	โนนจาน บัวลาย
๑๗๖	วัดคิมมธุ	หนองหว้า บัวลาย
๑๗๗	วัดบ้านฝาค้าง	เมืองพะไล บัวลาย
๑๗๘	วัดพระปรางค์สิตา	สิตา สิตา
๑๗๙	วัดบ้านหนองหว้า	โพนทอง สิตา
๑๘๐	วัดบ้านโนนกกอก	สามเมือง สิตา
๑๘๑	วัดโนนประดู่	โนนประดู่ สิตา
๑๘๒	วัดหนองตาใหญ่	หนองตาใหญ่ สิตา
๑๘๓	วัดสามัคคีธรรมาราม	ท่าลาด ชุมพวง
๑๘๔	วัดสระประดู่	ท่าลาด ชุมพวง
๑๘๕	วัดใหม่หนองบัวรี	ชุมพวง ชุมพวง
๑๘๖	วัดโพธิ์ศรีบรรจง	ตลาดไทร ชุมพวง
๑๘๗	วัดสว่างอากาศ	ท่าลาด ชุมพวง
๑๘๘	วัดตลาดชุมพวง	ชุมพวง ชุมพวง
๑๘๙	วัดหนองหว้า	สาหร่าย ชุมพวง

ที่	ศูนย์ศึกษาพระพุทธศาสนาวันอาทิตย์	ตำบล/อำเภอ
๑๘๙	วัดอุภัยภาติกาวาส	โนนตูม ชุมพวง
๑๙๐	วัดวิเวกการาม	หนองหลัก ชุมพวง
๑๙๑	วัดโชติการาม	ประสูช ชุมพวง
๑๙๒	วัดขามขุนรม	ประสูช ชุมพวง
๑๙๓	วัดฐานราษฎร์ดำรง	โนนตูม ชุมพวง
๑๙๔	วัดโสกการาม	โนนยอ ชุมพวง
๑๙๕	วัดเดิม	ในเมือง พิมาย
๑๙๖	วัดรังกาใหญ่	รังกาใหญ่ พิมาย
๑๙๗	วัดสัมฤทธิ์ตะวันออก	สัมฤทธิ์ พิมาย
๑๙๘	วัดท่าหลวง	ท่าหลวง พิมาย
๑๙๙	วัดกระโดน	ประทาย ประทาย
๒๐๐	วัดหนองแสง	โคกกลาง ประทาย
๒๐๑	วัดต้าแย	หนองค่าย ประทาย
๒๐๒	วัดหนองคิม	หนองคิม ประทาย
๒๐๓	วัดเยี่ยตะแบก	ทุ่งสว่าง ประทาย
๒๐๔	วัดฉิมพลีโนนแจ้ง	วังไม้แดง ประทาย
๒๐๕	วัดดอนตัดเรือ	โนนแดง โนนแดง
๒๐๖	วัดหนองแวง	ไพล ลำทะเมนชัย
๒๐๗	วัดศรีโคคาภิรมย์	ช่องแมว ลำทะเมนชัย
๒๐๘	วัดจันทาราม	ช่องแมว ลำทะเมนชัย
๒๐๙	วัดศิริชัย	ไพล ลำทะเมนชัย
๒๑๐	วัดเก่าหนองบัววง	ขุย ลำทะเมนชัย
๒๑๑	วัดศิริชัยวิทยาราม	บ้านยาง ลำทะเมนชัย
๒๑๒	วัดคลองตะแบก	ลาดบัวขาว สีคิ้ว
๒๑๓	วัดสุชัยคณาราม	สีคิ้ว สีคิ้ว
๒๑๔	วัดหนองโสน	หนองกรด ด่านขุนทด
๒๑๕	วัดหนองบัวทุ่ง	ตาจีน คง
๒๑๖	วัดบ้านดอนใหญ่	ดอนใหญ่ คง
๒๑๗	วัดหนองนูนาก	หนองนูนาก หนองนูนาก
๒๑๘	วัดหนองจาน	ลุงเซว้า หนองนูนาก
๒๑๙	วัดบ้านใหม่ไทยเจริญ	บ้านใหม่ หนองนูนาก
๒๒๐	วัดหนองลูกควาย	แหลมทอง หนองนูนาก
๒๒๑	วัดใหม่ศรีสุข	หนองตะไถ้ หนองนูนาก
๒๒๒	วัดด่านจาก	ด่านจาก โนนไทย
๒๒๓	วัดบ้านพระ	ด่านโนน ด่านขุนทด
๒๒๔	วัดมะขามน้อย	ด่านนอก ด่านขุนทด
๒๒๕	วัดโนนค่าง	อุดมทรัพย์ วังน้ำเขียว
๒๒๖	วัดใหม่โพธิ์สัตย์	ธารละหลอด พิมาย
๒๒๗	วัดบ้านซิม	สัมฤทธิ์ พิมาย
๒๒๘	วัดวิปัสสนารังกาใหญ่	รังกาใหญ่ พิมาย
๒๒๙	วัดบุ	หนองพลวง จักราช
๒๓๐	วัดตะคร้อ	เมืองคง คง
๒๓๑	วัดโนนตูม	โนนตูม ชุมพวง
๒๓๒	วัดหนองสาร	สระจรแจ้ง ด่านขุนทด
๒. จังหวัดบุรีรัมย์		
๑	วัดท่าสว่าง	กระสัง กระสัง
๒	วัดบ้านหนองพลวง	ลำดวน กระสัง
๓	วัดเมืองไผ่ถาวร	เมืองไผ่ กระสัง
๔	ร.ร.บ้านหนองขวาง	พรสำราญ คูเมือง
๕	วัดชัยศิริมงคล	หนองขมาร คูเมือง
๖	วัดโพธิ์ศรีธาราม	บ้านแพ คูเมือง
๗	วัดกลาง (นางรอง)	นางรอง นางรอง
๘	วัดขุนก้อง	นางรอง นางรอง
๙	วัดป่าหนองหญ้าวัว	ก้านเหลืองนางรอง
๑๐	วัดโพธาราม	ถนนหัก นางรอง



ที่	ศูนย์ศึกษาพระพุทธศาสนาวันอาทิตย์	ตำบล/อำเภอ
๑๑	วัดหนองไทร	หนองไทร นางรอง
๑๒	วัดชัยศรี	ศรีสว่าง นาโพธิ์
๑๓	วัดศิริมงคล (ประทุมเมศ)	ดอนกอก นาโพธิ์
๑๔	วัดสมศรี	นาโพธิ์ นาโพธิ์
๑๕	วัดอมราวาส	บ้านคู นาโพธิ์
๑๖	วัดโนนดินแดงใต้	โนนดินแดง โนนดินแดง
๑๗	วัดบ้านหนองเสม็ด	ลำนางรอง โนนดินแดง
๑๘	วัดหนองกก	สี่มปอย โนนดินแดง
๑๙	วัดบ้านสายโท ๔ ได้	จันทบเพชร บ้านกรวด
๒๐	วัดป่าบ้านกรวด	บ้านกรวด บ้านกรวด
๒๑	วัดสระแก้ว	เขาหินเหนือ บ้านกรวด
๒๒	วัดสุภัทรวรพาราม	โนนเจริญ บ้านกรวด
๒๓	วัดใหม่สายตะกู	สายตะกู บ้านกรวด
๒๔	วัดพลสุวรรณ	ทองหลาง บ้านใหม่ไชยพจน์
๒๕	วัดสมณาวาส	คูสวนแดง บ้านใหม่ไชยพจน์
๒๖	วัดสระจันทร์	หนองเอื้อง บ้านใหม่ไชยพจน์
๒๗	วัดสุคันธารามย์	แดงใหญ่ บ้านใหม่ไชยพจน์
๒๘	วัดสุวรรณาราม	หนองแวง บ้านใหม่ไชยพจน์
๒๙	วัดชัยมงคล	ประโคนชัย ประโคนชัย
๓๐	วัดบ้านโลกปราสาท	ละเวีย ประโคนชัย
๓๑	วัดป่าโลกเครือ	จรเข้มาก ประโคนชัย
๓๒	วัดสมิตถรัตนถุมาณ	โคกย่าง ประโคนชัย
๓๓	วัดดอนนางงาม	หนองบัว ปะคำ
๓๔	วัดจอมวารี	บ้านเป้า พุทไธสง
๓๕	ร.ร.อิสานโกศลศึกษา	ในเมือง เมืองบุรีรัมย์
๓๖	วัดกลาง (พระอารามหลวง)	ในเมือง เมืองบุรีรัมย์
๓๗	วัดโคกใหญ่	อิสาน เมืองบุรีรัมย์
๓๘	วัดจำปาทอง	กระสัง เมืองบุรีรัมย์
๓๙	วัดตลาดชัย	สองห้อง เมืองบุรีรัมย์
๔๐	วัดบ้านโคกรักษ์หนู	ชุมเห็ด เมืองบุรีรัมย์
๔๑	วัดบ้านตลาดควาย	สะแกช่า เมืองบุรีรัมย์
๔๒	วัดบ้านสะแกช่า	สะแกช่า เมืองบุรีรัมย์
๔๓	วัดโพธิ์ทองสวายจิก	สวายจิก เมืองบุรีรัมย์
๔๔	วัดศาลาลอย	สะแกช่า เมืองบุรีรัมย์
๔๕	วัดสำโรง	ดงเหล็ก เมืองบุรีรัมย์
๔๖	วัดโคกไม้แดง	สำโรงใหม่ ละหานทราย
๔๗	วัดบ้านนุ	ตาจ ละหานทราย
๔๘	วัดโพธิ์ทรายทอง	ละหานทราย ละหานทราย
๔๙	วัดหนองไก่อ	หนองแวง ละหานทราย
๕๐	วัดโคกกลาง	โคกกลาง ลำปลายมาศ
๕๑	วัดจตุรราชภูริบำรุง	หนองบัวโคก ลำปลายมาศ
๕๒	วัดแจ้งตลาดโพธิ์	ตลาดโพธิ์ ลำปลายมาศ
๕๓	วัดเทพนิมิตร	หนองคู ลำปลายมาศ
๕๔	วัดบ้านกะตัง	หินโคน ลำปลายมาศ
๕๕	วัดบ้านห้วยมะไฟ	เมืองแฝก ลำปลายมาศ
๕๖	วัดสระแรม	หนองกะตัง ลำปลายมาศ
๕๗	วัดสว่างบูรพา	โคกลำม ลำปลายมาศ
๕๘	วัดสุกโสภณ	ลำปลายมาศ ลำปลายมาศ
๕๙	วัดอัมพวัน	หินโคน ลำปลายมาศ
๖๐	วัดใหม่อัมพวัน	โคกสะอาด ลำปลายมาศ
๖๑	วัดโคกสิงห์	ชุมแสง สตึก
๖๒	วัดหนองนกเกรียน	มเองแก สตึก
๖๓	วัดเวฬุนคราราม	เมืองไผ่ หนองกี่
๖๔	วัดโคกปราสาท	เมืองฝ้าย หนองหงส์
๖๕	วัดเทพประดิษฐ์	สระแก้ว หนองหงส์

ที่	ศูนย์ศึกษาพระพุทธศาสนาวันอาทิตย์	ตำบล/อำเภอ
๖๖	วัดราชมรุ์เจริญ	เสาเดี่ยว หนองหงส์
๖๗	วัดศรีเจริญคุณ	หนองชัยศรี หนองหงส์
๖๘	วัดสระมะค่า	ห้วยหิน หนองหงส์
๖๙	วัดหนองเสม็ด	ไทยสามัคคี หนองหงส์
๗๐	วัดแจ้งสมรเทศ	ห้วยราช ห้วยราช
๗๑	วัดป่าเลไลยก์	สามแวง ห้วยราช
๗๒	วัดสวนนอก	สนวน ห้วยราช
๗๓	วัดบ้านโจด	ปะเคียบ คูเมือง
๗๔	วัดประชาราษฎร์	สตึก สตึก
๗๕	วัดใหม่สามัคคีธรรม (สระขมิ้น)	หนองชัยศรี หนองหงส์
๓. จังหวัดชัยภูมิ		
๑	วัดทรงศิลา	ในเมือง เมืองชัยภูมิ
๒	วัดปทุมชาติ	ชีลอง เมืองชัยภูมิ
๓	วัดตาลเดี่ยว	บึงคล้า เมืองชัยภูมิ
๔	วัดยางนาเสียว	นาเสียว เมืองชัยภูมิ
๕	วัดอุตร	กุดตุ้ม เมืองชัยภูมิ
๖	วัดศรีสะอาด	นาเสียว เมืองชัยภูมิ
๗	วัดชมพู	ห้วยวง เมืองชัยภูมิ
๘	วัดชัยพิบูลย์	หนองไผ่ เมืองชัยภูมิ
๙	วัดป่าบ้านพลึง	นาฝาย เมืองชัยภูมิ
๑๐	วัดบึงบาล	หนองคอนไทย ภูเขียว
๑๑	วัดดาวเรือง	หนองคอนไทย ภูเขียว
๑๒	วัดพนมไทร	หนองคอนไทย ภูเขียว
๑๓	วัดโนนมะเค็ง	หนองคอนไทย ภูเขียว
๑๔	วัดบัวลอย	หนองคอนไทย ภูเขียว
๑๕	วัดชีลอง	โือล ภูเขียว
๑๖	วัดปึงลิฆานุการาม	ธาตุทอง ภูเขียว
๑๗	วัดบัวบาน	กวางโจน ภูเขียว
๑๘	วัดพร้าวทัศนียาวาส	ผักปัง ภูเขียว
๑๙	วัดนครบาล	ผักปัง ภูเขียว
๒๐	วัดมัชฌิมาวาส	กุศุม ภูเขียว
๒๑	วัดบ้านแดง	หนองตุม ภูเขียว
๒๒	วัดปทุมาวาส	บ้านเขว้า บ้านเขว้า
๒๓	วัดสง่าคงคาราม	บ้านแก้ง แก้งคร้อ
๒๔	วัดผสม	นาหนองพุ่ม แก้งคร้อ
๒๕	วัดศรีสวัสดิ์บรรพต	นาหนองพุ่ม แก้งคร้อ
๒๖	วัดชัยสามหมอ	ช่องสามหมอ แก้งคร้อ
๒๗	วัดพุทธมงคลวนาราม	ท่ามะไฟหวาน แก้งคร้อ
๒๘	วัดโป่งช้าง	เก่ายี่ดี แก้งคร้อ
๒๙	วัดป่าโคกกุง	โคกกุง แก้งคร้อ
๓๐	วัดหนองบัวลอย	โคกมั่งงอยคอนสวรรค์
๓๑	วัดโพธิ์	คอนสวรรค์ คอนสวรรค์
๓๒	วัดทักษิณ	บ้านโสก คอนสวรรค์
๓๓	วัดสว่างศิริวัน	ช่องสามหมอ คอนสวรรค์
๓๔	วัดโนนสะอาด	โนนสะอาด คอนสวรรค์
๓๕	วัดเพชรภูมิสุวรรณ	บ้านเพชร บำเหน็จณรงค์
๓๖	วัดโลกสว่าง	บ้านเพชร บำเหน็จณรงค์
๓๗	ร.ร.ชุมชนบ้านหนองแวง	บ้านเพชร บำเหน็จณรงค์
๓๘	วัดวะตะแบก	วะตะแบก เทพสถิต
๓๙	วัดบ้านสะพานหิน	โป่งนก เทพสถิต
๔๐	วัดบึงเวียนวนาราม	โป่งนก เทพสถิต
๔๑	วัดนิคม	หนองบัวบาน จตุรัส
๔๒	วัดเสนาถไพบูลย์	สามสวน บ้านแท่น
๔๓	วัดชุมพร	บ้านแท่น บ้านแท่น
๔๔	วัดโพธิ์ชัยศรี	ห้วยแอ่ง หนองบัวระเหว



ที่	ศูนย์ศึกษาพระพุทธศาสนาวันอาทิตย์	ตำบล/อำเภอ
๔๕	วัดบ้านตะลอมไผ่	โคกสะอาด หอนงบัวระเหว
๔๖	วัดมงคลคีรี	คอนสาร คอนสาร
๔๗	วัดเจติย	คอนสาร คอนสาร
๔๘	วัดกุฎมณาว	โนนคูณ คอนสาร
๔๙	วัดโคกครามแป้น	วังงาม เนินสง่า
๕๐	วัดหลักแดน	วังชมพู หอนงบัวแดง
๕๑	วัดสระแก้ว	บ้านเตือ เกษตรสมบูรณ์
๕๒	วัดหนองนาแซง	หนองนาแซง เมืองชัยภูมิ
๕๓	วัดศิริธรรมวาราม	หนองคอนไทย ภูเขียว
๕๔	วัดป่าพรพิพัฒนา	โคกมั่งงอยคอนสวรรค์
๕๕	วัดตะโกทองวาราม	ตะโกทอง ชัยใหญ่
๕๖	วัดอุตร	หนองสังข์ แก้งคร้อ
๕๗	วัดหนองสองห้อง	บ้านขวน บ้านเหนือจตุรงค์
๕๘	วัดบางอำพัน	บ้านตาล บ้านเหนือจตุรงค์
๕๙	วัดสัมปอ	สัมปอ จตุรัส
๖๐	วัดพระธาตุเขาค้อแก้วจุฬามณี	ชัยสีทอง เมืองชัยภูมิ
๖๑	วัดโนนสำราญ	โนนสำราญเมืองชัยภูมิ
๖๒	วัดแจ้ง	บ้านเล่า เมืองชัยภูมิ
๖๓	วัดศาลาลอย	ยางหวาย คอนสวรรค์
๖๔	วัดมณีรัตน์	ห้วยไร่ คอนสวรรค์
๖๕	วัดเกาะแก้ว	โคกมั่งงอยคอนสวรรค์
๖๖	วัดสว่างนมน	ศรีสำราญ คอนสวรรค์
๖๗	วัดโพธิ์ศรีธาราม	โคกเพชรพัฒนา บ้านเหนือจตุรงค์
๖๘	วัดบ้านโปร่งหนองนายดู	เกาะมะนาว บ้านเหนือจตุรงค์
๖๙	วัดคลองสันติธรรม	โคกเริงรมย์ บ้านเหนือจตุรงค์
๔. จังหวัดสุรินทร์		
๑	วัดศาลาลอย	ในเมือง เมืองสุรินทร์
๒	วัดกลางสุรินทร์	ในเมือง เมืองสุรินทร์
๓	วัดตุงคนิวาส	ราม เมืองสุรินทร์
๔	วัดนาบัว	นาบัว เมืองสุรินทร์
๕	วัดประสพสุข	บุดูภูมิ เมืองสุรินทร์
๖	วัดจอมสุทธาวาส	เมืองที เมืองสุรินทร์
๗	วัดสว่างอารมณ์	สวาย เมืองสุรินทร์
๘	วัดรามวราวาส	ราม เมืองสุรินทร์
๙	วัดวิปัสสนาพานวัน	เมืองที เมืองสุรินทร์
๑๐	วัดสุทิวังศา	หัวจัว สนม
๑๑	วัดกลางรัตนบุรี	รัตนบุรี รัตนบุรี
๑๒	วัดสุวรรณวิจิตร	ก้งแอน ปราสาท
๑๓	วัดโนนเจริญสุข	ทับทัน สังขะ
๑๔	วัดนาโพธิ์	เขวา เขวา
๑๕	วัดบ้านดู่	ประดู่ สำโรงทาบ
๑๖	วัดโพธิ์ศรีวรรณาราม	หนองไผ่ล้อม สำโรงทาบ
๑๗	วัดศรีสุวรรณราช	ศรีสุข สำโรงทาบ
๑๘	วัดเทพนิมิต	กระออม สำโรงทาบ
๑๙	วัดเกตุวาราม	สำโรงทาบ สำโรงทาบ
๒๐	วัดสำโรงทาบ	สำโรงทาบ สำโรงทาบ
๒๑	วัดโฆฬิงษา	ตรวจ ศรีณรงค์
๒๒	วัดศรีพระจันทร์วาราม	ศรีสุข ศรีณรงค์
๒๓	วัดสว่างหนองดู	ณรงค์ ศรีณรงค์
๒๔	วัดจอมพระ	จอมพระ จอมพระ
๒๕	วัดสว่างนารุ่ง	นารุ่ง สีขรภูมิ
๒๖	วัดโพธิ์พฤษการาม	ท่าตูม ท่าตูม
๒๗	วัดแสงบูรพา	สวาย เมืองสุรินทร์
๒๘	วัดแสงทวีปวาราม	ตาฮ้อง เมืองสุรินทร์
๒๙	วัดวังปลัดสามัคคี	ทับทัน สังขะ

ที่	ศูนย์ศึกษาพระพุทธศาสนาวันอาทิตย์	ตำบล/อำเภอ
๓๐	วัดบูรณะโน	สำโรงทาบ สำโรงทาบ
๓๑	วัดสำโรงน้อย	หนองสนธิท จอมพระ
๓๒	วัดโพธิ์ศรีสว่าง	บะ ท่าตูม
๓๓	วัดสุบินนิมิต	ตระเบียงเคียว ลำดวน
๓๔	วัดประชาสังคมบ้านชาติ	เมืองใหญ่ ชุมพลบุรี
๓๕	วัดดอนจานรัตนาราม	ทับใหญ่ รัตนบุรี
๓๖	วัดป่าห้วยเสนง	หนองใหญ่ ปราสาท
๓๗	วัดละลมระไซร์	ปรีอ ปราสาท
๓๘	วัดสหมิตรบำรุง	เสมิง สำโรงทาบ
๓๙	วัดหนองตาพระ	ปรีอ ปราสาท
๔๐	วัดบำเพ็ญธรรม	ไผ่ รัตนบุรี
๔๑	วัดสระกุด	คอนแตร รัตนบุรี
๔๒	วัดบ้านสว่าง	ยาง สีขรภูมิ
๔๓	วัดกันทราราม	กันตวงระมวล ปราสาท
๔๔	วัดสุนทรธรรมาราม	บัวโคก ท่าตูม
๔๕	วัดพันมี	जारพัด สีขรภูมิ
๔๖	วัดศรีรัตนาราม	ศรีรัตนาราม เมืองสุรินทร์
๔๗	วัดศรีอาเสก	ศรีอาเสก ศรีภูมิ
๔๘	วัดหนองบัว	โนเมือง เมืองสุรินทร์
ภาค ๑๒		
๑. จังหวัดปราจีนบุรี		
๑	วัดมะกอกแก้ว	คำโตตม ประจันตคาม
๒	วัดแจ้ง	ประจันตคาม ประจันตคาม
๓	วัดบุฝ้าย	บ้านหอย ประจันตคาม
๔	วัดชิงกระชาย	บุฝ้าย ประจันตคาม
๕	วัดโนนสะอาด	โพธิ์งาม ประจันตคาม
๖	วัดปฐมวนาวาส	หนองโพรง ศรีมหาโพธิ์
๗	วัดสัมพันธ	สัมพันธ ศรีมหาโพธิ์
๘	วัดเนินผาสุกผลาราม	หัวหว้า ศรีมหาโพธิ์
๙	วัดโป่งไผ่	ท่าตูม ศรีมหาโพธิ์
๑๐	วัดอรุญไพโรศรี	บ้านทาม ศรีมหาโพธิ์
๑๑	วัดใหม่กรงทอง	ศรีมหาโพธิ์ศรีมหาโพธิ์
๑๒	วัดต้นตาล	หาดยาง ศรีมหาโพธิ์
๑๓	วัดราษฎร์เจริญศรีโพธิ์ธรรม	กรอกสมบูรณ์ ศรีมหาโพธิ์
๑๔	วัดราษฎร์นิยม	ดงกระทยาม ศรีมหาโพธิ์
๑๕	วัดบ้านหอย	บ้านหอย ประจันตคาม
๑๖	วัดโคกสว่าง	บุฝ้าย ประจันตคาม
๑๗	วัดประดิษฐาราม	หนองแสง ประจันตคาม
๑๘	วัดบางปลาร้า	บางปลาร้า บ้านสร้าง
๑๙	วัดบางแดน	บางแดน บ้านสร้าง
๒๐	วัดป่ามะไฟ	โคกไม้ลาย เมืองปราจีนบุรี
๒๑	วัดสว่างอารมณ์	เมืองเก่า กบินทร์บุรี
๒๒	วัดกลางเมืองเก่า	เมืองเก่า กบินทร์บุรี
๒๓	วัดนครกบินทร์	เมืองเก่า กบินทร์บุรี
๒๔	วัดจันทรงมี	วังตะเคียนกบินทร์บุรี
๒๕	วัดรัตนชมภู	วังตาล กบินทร์บุรี
๒๖	วัดเขวงค์	ย่านรี กบินทร์บุรี
๒๗	วัดบ้านโนน	ดงบัง ประจันตคาม
๒๘	วัดศรีมงคล	ดงบัง ประจันตคาม
๒๙	วัดพันศรี	นาดี นาดี
๓๐	วัดโคกปิบ	โคกปิบ ศรีมหาโพธิ์
๓๑	วัดแหลมหิน	ไม้เค็ด เมืองปราจีนบุรี
๒. จังหวัดนครนายก		
๑	วัดอุดมธานี	บ้านใหญ่ เมืองนครนายก
๒	วัดศรีเมือง	นครนายก เมืองนครนายก



ที่	ศูนย์ศึกษาพระพุทธศาสนาวันอาทิตย์	ตำบล/อำเภอ
๓	วัดหนองโพธิ์	ศรีนาวา เมืองนครนายก
๔	วัดท่าซอญ	ศรีนาวา เมืองนครนายก
๕	วัดสวนหงษ์	สาธิตา เมืองนครนายก
๖	วัดวังดอกไม้	สาธิตา เมืองนครนายก
๗	วัดท่าด่าน	หินตั้ง เมืองนครนายก
๘	วัดวังไทร	เขาพระ เมืองนครนายก
๙	วัดสมบุญสามัคคี	เขาพระ เมืองนครนายก
๑๐	วัดสุทธธรรมาราม	พรหมณี เมืองนครนายก
๑๑	วัดเจติยทัตถ	ท่าช้าง เมืองนครนายก
๑๒	วัดสุวรรณคีรี	ดงละคร เมืองนครนายก
๑๓	วัดบางปรัง	ศรีจุฬา เมืองนครนายก
๑๔	วัดคณายอ	ท่าทราย เมืองนครนายก
๑๕	วัดเขาเพิ่มศรีสว่าง	บ้านนา บ้านนา
๑๖	วัดช้าง	พิบูลนอก บ้านนา
๑๗	วัดกุฎีเตี้ย	อาษา บ้านนา
๑๘	วัดป่าชะ	ป่าชะ บ้านนา
๑๙	วัดเขาตอก	ศรีกะอาง บ้านนา
๒๐	วัดเขาหัวนา	บ้านพร้าว บ้านนา
๒๑	วัดบางอ้อใน	บางอ้อ บ้านนา
๒๒	วัดโพธิ์แก้วเบญจธรรม	บ้านพริก บ้านนา
๒๓	วัดโพธิ์ปากพลี	ปากพลี ปากพลี
๒๔	วัดฝั่งคลอง	ปากพลี ปากพลี
๒๕	วัดเนินหินแร่	หนองแสง ปากพลี
๒๖	วัดสบกเขียว	หนองแสง ปากพลี
๒๗	วัดเกาะกา	ท่าเรือ ปากพลี
๒๘	วัดโคกสว่าง	โคกกรวด ปากพลี
๒๙	วัดห้วยโรง	เกาะโพธิ์ ปากพลี
๓๐	วัดประสิทธิเวช	บางปลากรด อังครักษ์
๓๑	วัดอักษศิริวงษ์	คลองใหญ่ อังครักษ์
๓๒	วัดพลอยกระจำงศรี	บางสมบุญ อังครักษ์
๓๓	วัดเดชนัย	บางสมบุญ อังครักษ์
๓๔	วัดเขี้ยวโสด	บางปลากรด อังครักษ์
๓. จังหวัดฉะเชิงเทรา		
๑	วัดเกาะจันทร์ธรรม	บางแก้ว เมืองฉะเชิงเทรา
๒	วัดโพธิ์บางคด้า	บางคด้า บางคด้า
๔. จังหวัดสระแก้ว		
๑	วัดท่าช้าง	ศาลาลำดวน เมืองสระแก้ว
๒	วัดริมนิมิต	บ้านแก้ง เมืองสระแก้ว
๓	วัดเนินสะอาด	ท่าแยก เมืองสระแก้ว
๔	วัดศาลาลำดวน	ศาลาลำดวน เมืองสระแก้ว
๕	วัดหนองกะพ้อ	สระแก้ว เมืองสระแก้ว
๖	วัดเจริญสุข	หนองบอน เมืองสระแก้ว
๗	วัดแก่งสี่เสียด	สระขวัญ เมืองสระแก้ว
๘	วัดคลองคันฉอ	สระขวัญ เมืองสระแก้ว
๙	วัดบ้านป่าระกำ	ท่าแยก เมืองสระแก้ว
๑๐	วัดคลองน้ำใส	โคกปี่ฆ้อง เมืองสระแก้ว
๑๑	วัดทุ่งพระ	ท่าเกษม เมืองสระแก้ว
๑๒	วัดสระแก้ว	สระแก้ว เมืองสระแก้ว
๑๓	วัดคลองน้ำเขียว	ท่าแยก เมืองสระแก้ว
๑๔	วัดโคกนกขุนทอง	สระขวัญ เมืองสระแก้ว
๑๕	วัดน้ำซับ	สระขวัญ เมืองสระแก้ว
๑๖	วัดบึงกริม	คลองทับจันทร์ อรัญประเทศ
๑๗	วัดประตูลุยอรัญประเทศ	ท่าข้าม อรัญประเทศ
๑๘	วัดใหม่หนองไทร	บ้านใหม่หนองไทร อรัญประเทศ
๑๙	ร.ร.นิคมสงเคราะห์ ๒	ผ่านศึก อรัญประเทศ

ที่	ศูนย์ศึกษาพระพุทธศาสนาวันอาทิตย์	ตำบล/อำเภอ
๒๐	วัดหันทราย	หันทราย อรัญประเทศ
๒๑	วัดแสนสุข	คลองน้ำใสอรัญประเทศ
๒๒	วัดบ้านโนนสาวเอ้	ผ่านศึก อรัญประเทศ
๒๓	วัดทุ่งสว่างอารมณ์เย็น	หันทราย อรัญประเทศ
๒๔	วัดป่าเยียวาราม	ทับพริก อรัญประเทศ
๒๕	กองพันทหารราบที่ ๓ ร.๓ กรมทหารราบที่ ๑๒	รักษาพระองค์ อรัญประเทศ
๒๖	ร.ร.บ้านตดเจริญ	พาค้วย อรัญประเทศ
๒๗	วัดหนองคูม	วัฒนานคร วัฒนานคร
๒๘	วัดหนองหอย	ผักชะ วัฒนานคร
๒๙	ร.ร.บ้านโนน	ท่าเกวียน วัฒนานคร
๓๐	วัดเทพवास	โนนหมากแข้ง วัฒนานคร
๓๑	วัดหนองเรือ	หนองน้ำใส วัฒนานคร
๓๒	วัดชัยสมบุญ	แซร์อ้อ วัฒนานคร
๓๓	วัดพุทธนิสาร	หนองหมากฝ้าย วัฒนานคร
๓๔	วัดชัยเม็ก	หนองน้ำใส วัฒนานคร
๓๕	ร.ร.บ้านท่าเกวียน	ท่าเกวียน วัฒนานคร
๓๖	วัดแซร์อ้อ	แซร์อ้อ วัฒนานคร
๓๗	ร.ร.บ้านเขาพรมสุวรรณ	แซร์อ้อ วัฒนานคร
๓๘	วัดชัยมงคล	พระเพลิง เขาลงกรรจ์
๓๙	วัดกุเงิน	พระเพลิง เขาลงกรรจ์
๔๐	วัดบึงพระราม	พระเพลิง เขาลงกรรจ์
๔๑	ร.ร.บ้านเขาสามลิม	เขาสามลิม เขาลงกรรจ์
๔๒	วัดทุ่งหลวง	หนองหว้า เขาลงกรรจ์
๔๓	วัดถ้ำเขาลงกรรจ์	เขาลงกรรจ์ เขาลงกรรจ์
๔๔	วัดวังรี	เขาลงกรรจ์ เขาลงกรรจ์
๔๕	วัดคลองยาง	เขาลงกรรจ์ เขาลงกรรจ์
๔๖	วัดวังทอง	วังทอง วังสมบุญ
๔๗	วัดวังน้ำฝน	วังใหม่ วังสมบุญ
๔๘	วัดวังตารา	วังทอง วังสมบุญ
๔๙	วัดวังสมบุญ	วังสมบุญ วังสมบุญ
๕๐	วัดศรีเจริญทรัพย์	วังน้ำเย็น วังน้ำเย็น
๕๑	วัดเขาปากแก้ว	วังน้ำเย็น วังน้ำเย็น
๕๒	วัดคลองหาด	คลองหาด คลองหาด
๕๓	วัดโนนประดู่	ไพร่เดียว คลองหาด
๕๔	วัดเขาล้อม	คลองหาด คลองหาด
๕๕	วัดคลองไถ่เดือน	คลองไถ่เดือน คลองหาด
๕๖	วัดหนองตะเคียน	ไทยอุดม คลองหาด
๕๗	วัดหนองแอก	หนองม่วง โคนสูง
๕๘	วัดหนองม่วง	หนองม่วง โคนสูง
๕๙	วัดป่าสันติธรรม	หนองม่วง โคนสูง
๖๐	วัดหนองแวง	หนองม่วง โคนสูง
๖๑	วัดโคกสูง	โคกสูง โคนสูง
๖๒	วัดหนองจาน	โนนหมากมุ่น โคนสูง
๖๓	วัดสองพี่น้อง	โคกกลาง ตาพระยา
๖๔	วัดหนองติ่ม	ทัพราช ตาพระยา
๖๕	วัดบ้านด่าน	โคกปี่ฆ้อง เมืองสระแก้ว
๖๖	วัดพรมสุวรรณ	ตาพระยา ตาพระยา
๖๗	วัดตาพระยา	ตาพระยา ตาพระยา
๖๘	วัดโคกแจง	ทัพเสด็จ ตาพระยา
๖๙	วัดโคกกรวด	ทัพราช ตาพระยา
ภาค ๑๓		
๑. จังหวัดชลบุรี		
๑	วัดใหญ่อินทาราม	บางปลาสร้อย เมืองชลบุรี
๒	วัดนอก	บางปลาสร้อย เมืองชลบุรี



ที่	ศูนย์ศึกษาพระพุทธศาสนาวันอาทิตย์	ตำบล/อำเภอ
๓	วัดสัตหีบ	สัตหีบ สัตหีบ
๔	วัดกุฎีธาร	คลองกิว บ้านมิ่ง
๕	วัดทุ่งเหียง	หนองนาง พนัสนิคม
๖	วัดช่องแสมสาร	แสมสาร สัตหีบ
๒. จังหวัดระยอง		
๑	วัดเขาโพธิ์	หนองละลอก บ้านค่าย
๒	วัดหนองคอกหมู	ตาขัน บ้านค่าย
๓	วัดละหารไร่	หนองละลอก บ้านค่าย
๔	วัดชากอไผ่	ชากบก บ้านค่าย
๕	วัดหนองพะวา	บางบุตร บ้านค่าย
๖	วัดศรีกาวนาราม	พลา บ้านฉาง
๗	วัดหนองบอน	นิคมพัฒนา นิคมพัฒนา
๘	ร.ร.ชุมชนนิคมสร้างตนเอง จ.ระยอง ๑	มะขามคู่ นิคมพัฒนา
๙	ร.ร.แกลง วิทย์สถาวร	ทางเกวียน แกลง
๑๐	ร.ร.ห้วยยางศึกษา	ห้วยยาง แกลง
๑๑	ร.ร.บ้านห้วยทับมอญ	ห้วยทับมอญ เขาชะเมา
๑๒	วัดป่ายูบ	ป่ายูบ วังจันทร์
๑๓	วัดหนองบอนวิปัสสนา	ตาสีหรีด ปลายแดง
๓. จังหวัดจันทบุรี		
๑	วัดใหม่	ตลาด เมืองจันทบุรี
๒	วัดกลาง	วัดใหม่ เมืองจันทบุรี
๓	วัดพลับพลา	พลับพลา เมืองจันทบุรี
๔	วัดป่าคลองกุ้ง	ตลาด เมืองจันทบุรี
๕	วัดตามูล	ทรายขาว สอยดาว
๖	วัดทับช้าง	ทับช้าง สอยดาว
๗	วัดทุ่งขนาน	ทุ่งขนาน สอยดาว
๘	วัดปะตวงนาราม	ทรายขาว สอยดาว
๙	วัดเขาหนองปลาไหล	เขาแก้ว ท่าใหม่
๑๐	วัดวันยาวล่าง	วันยาว ชลุม
๑๑	วัดป่าคลองกุ้ง	ตลาด เมืองจันทบุรี
๑๒	วัดบ้านอ่าง	อ่างศิระ มะขาม
๑๓	วัดจันทร์แสงศรี	ปี่ลิวี มะขาม
๑๔	วัดทุ่งเพล	จมนัน มะขาม
๑๕	วัดบางจะอ้าย	มะขาม มะขาม
๑๖	วัดหนองอ้อ	มะขาม มะขาม
๑๗	วัดมะทาย	ปี่ลิวี มะขาม
๑๘	วัดโพธิ์ทอง	แกลง เมืองจันทบุรี
๔. จังหวัดตราด		
๑	วัดไม้ล้อม	บางพระ เมืองตราด
๒	วัดคลองเพชร	วังกระแจะ เมืองตราด
๓	วัดธรรมามิฆ	เนินทราย เมืองตราด
๔	วัดสุวรรณมงคล	หนองเสม็ด เมืองตราด
๕	วัดบ่อไร่	บ่อพลอย บ่อไร่
ภาค ๑๕		
๑. จังหวัดนครปฐม		
๑	วัดพระปฐมเจดีย์ฯ	พระปฐม เมืองนครปฐม
๒	วัดวังตะก	พระปฐม เมืองนครปฐม
๓	วัดห้วยจรเข้ม	พระปฐม เมืองนครปฐม
๔	วัดสำโรง	สำโรง นครชัยศรี
๕	วัดกตตาล	สัมปทวน นครชัยศรี
๖	วัดบางหลวง	บางหลวง บางเลน
๗	วัดสุขวัฒนาราม	บางระกำ บางเลน
๘	วัดไผ่หูช้าง	ไผ่หูช้าง บางเลน
๙	วัดบัวปากท่า	นิลเพชร บางเลน
๑๐	ร.ร.วัดนราภิรมย์	นราภิรมย์ บางเลน

ที่	ศูนย์ศึกษาพระพุทธศาสนาวันอาทิตย์	ตำบล/อำเภอ
๑๑	ร.ร.วัดบัววัน	บางหลวง บางเลน
๑๒	ร.ร.วัดโพธิ์	โพธาราม บางเลน
๑๓	วัดศรีประจักษ์วัฒนาราม	บางปลา บางเลน
๑๔	ร.ร.บ้านบางเลน	บางเลน บางเลน
๑๕	วัดโพธิ์มะเดื่อ	โพธิ์มะเดื่อ เมืองนครปฐม
๑๖	ร.ร.วัดบึงลาดสาวาย	บางภาษี บางเลน
๒. จังหวัดสุพรรณบุรี		
๑	วัดสกุณปัถมี	สนามคลี เมืองสุพรรณบุรี
๒	วัดสระदान	หนองสาหร่าย ดอนเจดีย์
๓	วัดม่วงเจริญผล	ศรีประจันต์ ศรีประจันต์
๔	วัดสามจุ่น	ดอนปราง ศรีประจันต์
๕	วัดหนองทราย	หนองราชวัตร หนองหญ้าไซ
๖	วัดเขาดิน	เขาดิน เดิมบางนางบวช
๗	วัดเทพพิทักษ์	ทุ่งคอก สองพี่น้อง
๘	วัดพรสวรรค์	เขาดิน เดิมบางนางบวช
๓. จังหวัดกาญจนบุรี		
๑	วัดไชยชุมพลชนะสงคราม	บ้านใต้ เมืองกาญจนบุรี
๒	วัดเทวสังฆาราม	บ้านเหนือ เมืองกาญจนบุรี
๓	วัดท่าเสด็จ	จรเข้มเือก ต่ามะขามเตี้ย
๔	วัดวังขนายพิทยการาม	วังขนาย ท่าม่วง
๕	วัดคอนขมิ้น	คอนขมิ้น ท่ามะกา
๖	วัดถ้ำเนรมิต	แม่กระบุง ศรีสวัสดิ์
๗	วัดศรีเกษตราราม	นาสวน ศรีสวัสดิ์
๔. จังหวัดสมุทรสาคร		
๑	วัดนวมกานนท์	ชัยมงคล เมืองสมุทรสาคร
๒	วัดปัจจันตาราม	นาโคก เมืองสมุทรสาคร
๓	วัดบางบึง	นาดี เมืองสมุทรสาคร
๔	วัดป้อมวิเชียรโชติการาม	มหาชัย เมืองสมุทรสาคร
๕	วัดคลองครุ	ท่าทราย เมืองสมุทรสาคร
๖	วัดสุทธิวาตวราราม	ท่าลอม เมืองสมุทรสาคร
๗	วัดเจษฎาราม	มหาชัย เมืองสมุทรสาคร
๘	วัดนาขวาง	กาหลง เมืองสมุทรสาคร
๙	วัดพันธุวงษ์	บ้านเกาะ เมืองสมุทรสาคร
๑๐	เรือนจำจังหวัดสมุทรสาคร	บางหญ้าแพรก เมืองสมุทรสาคร
๑๑	วัดบางหญ้าแพรก	ท่าลอม เมืองสมุทรสาคร
๑๒	วัดบางพลี	บางโพธิ์ เมืองสมุทรสาคร
๑๓	วัดบันฑูรสิงห์	บางโพธิ์ เมืองสมุทรสาคร
๑๔	วัดศิริมงคล	บ้านเกาะ เมืองสมุทรสาคร
๑๕	วัดใหญ่บ้านบ่อ	บ้านบ่อ เมืองสมุทรสาคร
๑๖	วัดท่าเสา	ท่าเสา กระทุ่มแบน
๑๗	วัดหนองนกไข่	หนองนกไข่ กระทุ่มแบน
๑๘	วัดหนองบัว	หนองบัว บ้านแพ้ว
๑๙	วัดหนองสองห้อง	หนองสองห้อง บ้านแพ้ว
ภาค ๑๕		
๑. จังหวัดราชบุรี		
๑	วัดเขาวังราชบุรี	หน้าเมือง เมืองราชบุรี
๒	ร.ร.ราชโบริกานุเคราะห์	หน้าเมือง เมืองราชบุรี
๓	วัดโชติทายการาม	ดำเนินสะดวก ดำเนินสะดวก
๔	วัดปราสาทสิทธิ์	ประสาทสิทธิ์ ดำเนินสะดวก
๕	ร.ร.วัดนางแก้ว	นางแก้ว โพธาราม
๖	วัดพระศรีอรทัย	บ้านเลือก โพธาราม
๗	วัดถ้ำสิงโตทอง	ปากช่อง จอมบึง
๘	ศพอ.สวนแก้ว	ปากช่อง จอมบึง
๙	มูลนิธิสหธรรมิกราษฎร์พิบูลา	ปากท่อ ปากท่อ
๑๐	วัดบ้านกุ่ม	บ้านกุ่ม บางแพ



ที่	ศูนย์ศึกษาพระพุทธศาสนาวันอาทิตย์	ตำบล/อำเภอ
	๒. จังหวัดเพชรบุรี	
๑	วัดโพธิ์ชัยมณี	บางจาน เมืองเพชรบุรี
๒	วัดบ้านไคทอง	บ้านกุ่ม เมืองเพชรบุรี
๓	วัดนาค	ช่องสะแก เมืองเพชรบุรี
๔	วัดใหญ่สุวรรณาราม	ท่าราบ เมืองเพชรบุรี
๕	วัดชีว์ประเสริฐ	ท่าราบ เมืองเพชรบุรี
๖	วัดสุทธาวาส	บางครก บ้านแหลม
๗	วัดหุบกะพง	เขาใหญ่ ชะอำ
๘	วัดช้างแพงกระจาก	สามพระยาชะอำ
๙	วัดหนองเผ่าถ่าน	ดอนขุนห้วย ชะอำ
๑๐	วัดเนรัญชราราม	ชะอำ ชะอำ
๑๑	วัดชะอำคีรี	ชะอำ ชะอำ
๑๒	วัดสหธรรมิการาม	ท่ายาง ท่ายาง
๑๓	วัดบางประจันต์	วังไคร้ ท่ายาง
๑๔	วัดหนองเตียน	ท่าไม้รวก ท่ายาง
๑๕	วัดสารทิวาตาส	กัลดีหลวง ท่ายาง
๑๖	วัดท่าค้อย	ท่าค้อย ท่ายาง
๑๗	วัดเขื่อนเพชร	ท่าค้อย ท่ายาง
๑๘	วัดชลธาราม	ท่าค้อย ท่ายาง
๑๙	วัดยางน้ำกลัดเหนือ	ยางน้ำกลัดเหนือ หนองหญ้าปล้อง
๒๐	วัดเขารวมฟู	ท่าตะคร้อ หนองหญ้าปล้อง
๒๑	วัดถ้ำรงค์	ถ้ำรงค์ บ้านลาด
๒๒	วัดบ่อน้อย	ไร่สะทอน บ้านลาด
๒๓	วัดมหาธาตุวรวิหาร	คลองกระแชง เมืองเพชรบุรี
๒๔	วัดชีสระอินทร์	คลองกระแชง เมืองเพชรบุรี
๒๕	วัดกุฎีดาว	คลองกระแชง เมืองเพชรบุรี
๒๖	วัดอัมพวันปิยาราม	คลองกระแชง เมืองเพชรบุรี
๒๗	วัดถ้ำกษณาราม	บ้านแหลม บ้านแหลม
๒๘	วัดต้นสน	บ้านแหลม บ้านแหลม
๒๙	วัดปากกลัด	บางตะบูน บ้านแหลม
๓๐	วัดบางขุนไทร	บางขุนไทร บ้านแหลม
๓๑	วัดดอนทราย	ทับคาง เขาย้อย
๓๒	วัดหนองหญ้าปล้อง	หนองหญ้าปล้อง หนองหญ้าปล้อง
๓๓	วัดพุทูล	ยางน้ำกลัดใต้ หนองหญ้าปล้อง
๓๔	วัดห้วยทรายใต้	ห้วยทรายใต้ ชะอำ
๓๕	วัดสมุทรคราม	บางเก่า ชะอำ
	๓. จังหวัดสมุทรสงคราม	
๑	วัดบางจะเกร็ง	บางจะเกร็ง เมืองสมุทรสงคราม
๒	วัดธรรมมาวุธาราม	นางตะเคียน เมืองสมุทรสงคราม
๓	วัดสวนแก้ว	ลาดใหญ่ เมืองสมุทรสงคราม
๔	วัดอัมพวันเจติยาราม	อัมพวา อัมพวา
๕	วัดเกาะใหญ่	กระดังงา บางคนที
๖	วัดเกตุการาม	โรงทียบ บางคนที
๗	วัดเจริญสุขาราม	บางนกแขวก บางคนที
๘	วัดจันทร์เจริญสุข	บ้านปรก เมืองสมุทรสงคราม
๙	วัดศรีท้าวธรรม	บางจะเกร็ง เมืองสมุทรสงคราม
๑๐	วัดปากกลัด	คลองเขิน เมืองสมุทรสงคราม
	๔. จังหวัดประจวบคีรีขันธ์	
๑	วัดหัวหิน	หัวหิน หัวหิน
๒	วัดชัยชนะราช	เขาน้อย ปรานบุรี
๓	วัดวิบูลสุวรรณาวาส	ทับสะแก ทับสะแก
๔	วัดทุ่งยาว	ห้วยยาง ทับสะแก
๕	วัดวังยาว	กุยบุรี กุยบุรี
๖	วัดอ่างสุวรรณ	อ่างทอง ทับสะแก
๗	วัดบ่อนอก	บ่อนอก เมืองประจวบคีรีขันธ์

ที่	ศูนย์ศึกษาพระพุทธศาสนาวันอาทิตย์	ตำบล/อำเภอ
๘	วัดธรรมิการามวรวิหาร	ประจวบคีรีขันธ์ เมืองประจวบคีรีขันธ์
๙	วัดมรสบ	ชัยเกษม บางสะพาน
๑๐	ร.ร.บ้านคลองลอย	ร่องทอง บางสะพาน
๑๑	วัดทุ่งกลาง	เขาล้าน ทับสะแก
๑๒	วัดบ้านทุ่งเคล็ด	นาหูกวาง ทับสะแก
๑๓	วัดทางสาย	ธงชัย บางสะพาน
	ภาค ๑๖	
	๑. จังหวัดนครศรีธรรมราช	
๑	วัดรักขิตวัน	ชะอวด ชะอวด
๒	วัดหมื่นนรินทร์รังสรรค์	ชะอวด ชะอวด
๓	ร.ร.บ้านทอนวังปราง	ละอวย จวาง
๔	วัดท้าวราษฎร์	กำแพงเขา เมืองงา
๕	วัดสระเรียง	ในเมือง เมืองงา
๖	วัดป่าระกำใต้	ป่าระกำ ปากพั่น
๗	วัดแจ้ง	ท่าวัง เมืองงา
๘	วัดศิลาชลเขต	เปลี่ยน ลิขล
๙	วัดวังผ่อง	สามตำบล จุฬาภรณ์
๑๐	วัดเสม็ดจวน	คูหาระ ทุ่งใหญ่
๑๑	วัดน้ำตก	น้ำตก ทุ่งสง
๑๒	วัดราชน้อย	หลักช้าง ช่างกลาง
๑๓	วัดสระโคก	เข็รเขา เขลิมพระเกียรติ
๑๔	วัดไตรวิทยาราม	ถ้ำใหญ่ ทุ่งสง
	๒. จังหวัดชุมพร	
๑	วัดบางแหวน	ปากคลอง ปะทิว
๒	วัดสามัคคีชัย	สะพลี ปะทิว
๓	วัดเขาเจ็ดยักษ์	บางสน ปะทิว
๔	วัดเอราวัณนันทิยาราม	ชุมโค ปะทิว
๕	ร.ร.วัดดอนยาง	ดอนยาง ปะทิว
๖	วัดศรีสุเทพ	ท่าชะะ ท่าชะะ
๗	วัดเทพประดิษฐาราม	ท่าข้าม ท่าชะะ
๘	วัดไทถาวร	ห้วยเจ็ดยักษ์ ท่าชะะ
๙	วัดชุมพรรังสรรค์	นาทุ่ง เมืองชุมพร
๑๐	วัดวังไผ่	วังไผ่ เมืองชุมพร
๑๑	วัดดอนรวบ	บางหมาก เมืองชุมพร
๑๒	วัดหุรอ	นาชะอัง เมืองชุมพร
๑๓	วัดบางลึก	บางลึก เมืองชุมพร
๑๔	วัดพิชัยยาราม	ท่ายาง เมืองชุมพร
๑๕	วัดเกาะแก้วอุดมยารังสฤษฎ์	วังไผ่ เมืองชุมพร
๑๖	วัดถ้ำสิงห์	ถ้ำสิงห์ เมืองชุมพร
๑๗	วัดทุ่งคา	ทุ่งคา เมืองชุมพร
๑๘	วัดพระขวาง	ขุนกระทิง เมืองชุมพร
๑๙	วัดมอญนันทาราม	ช่องไม้แก้วทุ่งตะโก
๒๐	วัดพะจัน	สวี สวี
๒๑	วัดราษฎร์บำรุง	บางมะพร้าว หลังสวน
๒๒	วัดสว่างนัส	ปากน้ำ หลังสวน
๒๓	วัดราษฎร์บูรณะ	ท่ามะปลา หลังสวน
๒๔	วัดขันเงิน	วังตะกอก หลังสวน
๒๕	วัดประสาธนิกร	ขันเงิน หลังสวน
๒๖	วัดวิเวการาม	แหลมทราย หลังสวน
๒๗	วัดโสมสิริวัฒนาราม	ทุ่งหลวง ละแม
๒๘	วัดสวนสมบุญ	สวนแดง ละแม
๒๙	วัดพรุใหญ่	สะพลี ปะทิว
	๓. จังหวัดสุราษฎร์ธานี	
๑	วัดเวียง	ตลาดไชยาไชยา
๒	วัดสมัยสุวรรณ	สองแพรก ชัยบุรี



ที่	ศูนย์ศึกษาพระพุทธศาสนาวันอาทิตย์	ตำบล/อำเภอ
๓	วัดกาฬสินธุ์	ประสงค์ ท่าชนะ
๔	วัดสองพี่น้อง	คลองศก พนม
๕	วัดถ้ำวราวม	คลองศก พนม
๖	วัดละไม	มะเร็ด เกาะสมุย
๗	วัดโพธิ์वास	ตลาด เมืองสุราษฎร์ธานี
ภาค ๑๑		
๑. จังหวัดภูเก็ต		
๑	วัดอนุกาญกฤตาราม	กะทู้ กะทู้
๒	วัดมงคลวาราม	สาธุ ถลาง
๒. จังหวัดตรัง		
๑	วัดกะพังสุรินทร์	ทับเที่ยง เมืองตรัง
๒	วัดคลองน้ำเจ็ด	ทับเที่ยง เมืองตรัง
๓	วัดพระงาม	บ้านโพธิ์ เมืองตรัง
๔	ร.ร.วัดสี่ทราษณ์ศรีธา	บางเป้า กันตัง
๕	วัดโคกยาง	โคกยาง กันตัง
๖	วัดย่านซื่อ	ย่านซื่อ กันตัง
๗	วัดนิกรรังสฤษฎ์	ย่านตาขาว ย่านตาขาว
๘	วัดทุ่งหลวง	วังมะปราง วังวิเศษ
๙	วัดเขายินะ	นางวาง ห้วยยอด
๓. จังหวัดกระบี่		
๑	วัดแก้วไกรวาราม	ปากน้ำ เมืองกระบี่
๒	วัดคลองใหญ่	ทับปริก เมืองกระบี่
๓	วัดธรรมานุสรณาราม	ปกาสัย เหนือคลอง
๔	วัดบางฝั่ง	โคกยาง เหนือคลอง
๕	วัดหินเพิง	คลองพน คลองท่อม
๖	วัดหนองจิก	เขาราม เมืองกระบี่
๔. จังหวัดพังงา		
๑	วัดหลักแก่น	ลำแก่น ท้ายเหมือง
๕. จังหวัดระนอง		
๑	วัดดโปกหาราม	หาดส้มแป้น เมืองระนอง
๒	วัดสุวรรณคีรีวิหาร	เขานิเวศน์ เมืองระนอง
๓	วัดจันทาราม	น้ำจืด กระบุรี
๔	วัดมัชฌิมเขต	มะมุ กระบุรี
๕	ร.ร.ทุ่งมะพร้าว	จปร. กระบุรี
ภาค ๑๘		
๑. จังหวัดสงขลา		
๑	วัดโพธิ์ปฐมवास	บ่อหยง เมืองสงขลา
๒	วัดแจ้ง	บ่อหยง เมืองสงขลา
๓	วัดมหัตถมิ่งคถาราม	หาดใหญ่ หาดใหญ่
๔	วัดโคกเปี้ยว	เกาะยอ เมืองสงขลา
๕	วัดโคกสมานคุณ	หาดใหญ่ หาดใหญ่
๖	วัดหงษ์ประดิษฐาราม	หาดใหญ่ หาดใหญ่
๗	วัดควนลัง	หาดใหญ่ หาดใหญ่
๘	วัดต้นพยอม	สะเดา สะเดา
๙	ร.ร.กฤษณาวินิทยา	สะเดา สะเดา
๑๐	ร.ร.สะเดา "ธรรม์ชัย" กัมพลานท่อนุสรณ์	สะเดา สะเดา

ที่	ศูนย์ศึกษาพระพุทธศาสนาวันอาทิตย์	ตำบล/อำเภอ
๑๑	วัดปรวมศรีธา	ชิงโค สิงหนคร
๑๒	วัดธรรมโฆษณ์	สะทิงหม้อ สทิงพระ
๑๓	วัดवास	วัดขนุน สิงหนคร
๑๔	วัดโนวัง	นาวิ นาทวี
๑๕	วัดใหม่ทุ่งคำ	กำแพงเพชร รัตภูมิ
๑๖	วัดบ่อสระ	ชิงโค สิงหนคร
๑๗	วัดโตนดด้วน	กระแสดินธุ์ กระแสดินธุ์
๑๘	วัดจะตึงพระ	วัดจะตึงพระ สทิงพระ
๑๙	วัดบ่อประดู	วัดจันทร์ สทิงพระ
๒๐	วัดคูซุด	คูซุด สทิงพระ
๒๑	วัดมหาสุทวาราม	บ่อต่าน สทิงพระ
๒๒	ร.ร.เทศบาล ๒ บ้านสะเดา	สะเดา สะเดา
๒๓	วัดโรงวาส	บ่อหยง เมืองสงขลา
๒๔	วัดดอนรัก	บ่อหยง เมืองสงขลา
๒๕	วัดประดู่หอม	คลองรี สทิงพระ
๒. จังหวัดพัทลุง		
๑	วัดคูหาสวรรค์	คูหาสวรรค์ เมืองพัทลุง
๒	ร.ร.ศึกษาศาสตร์พัทลุง	ควนมะพร้าว เมืองพัทลุง
๓	วัดแจ้ง	ชัยบุรี เมืองพัทลุง
๔	วัดสุวรรณวิชัย	ควนขนุน ควนขนุน
๕	วัดลานแซะ	นาขยาด ควนขนุน
๖	วัดบ้านสวน	บ้านสวน ควนขนุน
๓. จังหวัดสตูล		
๑	วัดนาขนิปเฉลิม	พิมาน เมืองสตูล
๔. จังหวัดปัตตานี		
๑	วัดนพวงศาราม	รูสะมิแล เมืองปัตตานี
๒	วัดช้างไห้	ควนโนรี โคกโพธิ์
๓	วัดศรีมหาโพธิ์	โคกโพธิ์ โคกโพธิ์
๔	วัดนิคมสถิตย์	นาประดู่ โคกโพธิ์
๕	วัดมะกรูด	โคกโพธิ์ โคกโพธิ์
๖	วัดป่าศรี	ตะโกละ ยะหริ่ง
๗	วัดวิมลรัตนาราม	ตะลุบัน สายบุรี
๘	วัดสารวัน	ไทรทอง ไม้แก่น
๕. จังหวัดยะลา		
๑	วัดพุทธภูมิ	สะเตง เมืองยะลา
๒	วัดเมืองยะลา	สะเตง เมืองยะลา
๓	วัดตรีมิตร	สะเตงนอก เมืองยะลา
๖. จังหวัดนราธิวาส		
๑	วัดชลเฉลิมเขต	สุโหลโก-ลก สุโหลโก-ลก
๒	วัดบางนรา	บางนาค เมืองนราธิวาส
๓	วัดประมุขลธารา	สุโหลปาตี สุโหลปาตี
๔	วัดชลธาราวาส	ตันหยงมัส ระแงะ
๕	วัดตันติการาม	ตันหยงลิมอ ระแงะ
๖	วัดบางขุนทอง	บางขุนทอง ตากใบ
๗	วัดพระพุทธ	พร่อน ตากใบ
๘	ร.ร.บ้านสุโหลโก-ลก	สุโหลปาตี สุโหลปาตี



ชีวะเตวาปี สปุปลุโล อปี วิตุติปริกขยา
ปลุณาย จ อลาณ วิตุควาปี น ชีร์ติ.

ถึงสิ้นทรัพย์ ผู้มีปัญญาก็เป็นอยู่ได้
แต่อับปัญญา แม้มีทรัพย์ก็เป็นอยู่ไม่ได้.

ขุ. เถร. ๒๖/๓๕๐



กรมการศาสนา กระทรวงวัฒนธรรม
www.dra.go.th